Ежемесячный журнал для руководителей

Сентябрь 2022

КЛУБ ДИРЕКТОРОВ

09 (266)

Выходит с апреля 1998

ФАКТОР-ГЕО

Тел: 244-64-68, 242-44-66

17 лет в геодезии, инженерных изысканиях и кадастре

Мы - начало вашего будущего!

Сергей ГУЗЕЕВ

директор компании «Фактор-Гео»»

Лето, прощай!

Остров Рикорда

Фото И. Петренко, 03.09,2022

Юридическая компания
«Агентство вашего доверия»
Владивосток, ул. Комсомольская, д. 5-А (3-й эт.), офис 303
Тел: 924-130-88-88 (офис)
WhatsApp: +7-914-677-9334
avado.me@mail.ru, www.avado.me
Инст: @sokolov_dmitry_advokat

КАК ВЫБРАТЬ ХОРОШЕГО АДВОКАТА

Лето закончилось, многие вернулись из отпусков и озадачились решением своих накопившихся проблем, в том числе юридических. Но где найти грамотного, хорошего адвоката, который выложится на сто процентов для решения непростого законного вопроса? На что обратить внимание при поиске своего защитника и как убедиться в его профессионализме?

Юрист или адвокат?

Не каждый юрист - адвокат, но каждый адвокат - юрист. Если речь идет об участии в гражданском процессе в суде первой инстанции или в банкротных делах, представителем может быть любое лицо, даже без юробразования. В гражданском процессе (кроме первой инстанции), арбитражном процессе, а также административном судопроизводстве, то есть при рассмотрении и разрешении споров с публичным органом, у представителя обязательно должно быть юридическое образование. И только для участия в уголовном деле необходима помощь юриста, получившего соответствующий статус и право осуществлять адвокатскую деятельность, - адвоката.

Как выбрать адвоката?

Перед тем как сделать выбор в пользу того или иного адвоката, рекомендуем:

- Проверить, является ли адвокат адвокатом. Сделать это можно через реестр Минюста. Текущий статус адвоката обязательно должен быть отмечен там как «действующий». Если человек не находится в реестре или находится, но имеет другой статус, он не может осуществлять адвокатскую деятельность. Адвокат также должен иметь удостоверение и где-то числиться - в адвокатской коллегии, бюро, кабинете или юридической консультации.
- Узнать про его специализацию, опыт, наличие рекомендаций от клиентов и коллег. У адвокатов, как и у большинства специалистов, есть деления по специализациям: кто-то берется только за убийства, кто-то хорошо ориентируется в спорах по наркотикам, кто-то предпочитает защищать мошенников. Можно уточнить это у самого адвоката, а можно изучить его профессиональный путь через интернет (почитать отзывы). Следует насторожиться, если там не будет никакой информации о защитнике.

- Проверить, представлен ли он или его фирма в рейтинге в общеизвестных поисковых системах. Кроме того, необходимо встретиться и пообщаться с адвокатом. Между ним и клиентом должно сложиться взаимопонимание - без этого ничего не получится даже с самым опытным профессионалом. При разговоре и обсуждении поручения надо проговорить подробно технологию будущей работы, нужные организационные шаги, сроки для них, документы, которые потребуется представить клиенту и которые будут готовиться по ходу работы, назвать госорганы, с которыми будет осуществляться взаимодействие. Такое детальное обсуждение технологии позволит в том числе лучше понять уровень квалификации юриста, его готовность немедленно включиться в решение проблемы. Кроме того, это поможет эффективно настроить совместную работу клиента и адвоката, спрогнозировать возможные проблемы и риски и подготовиться к их решению, избежать будущих возможных разочарований, причем взаимных. О профессионализме адвоката будет свидетельствовать его информированность о судебной практике по вашему вопросу.

На какого адвоката не стоит соглашаться?

Существует ряд «маячков», которые должны насторожить клиента при выборе адвоката. Так, не стоит соглашаться на адвоката:

- Которого посоветовал сотрудник правоохранительных органов. Как правило, такие адвокаты работают заодно с полицейскими, и все, что они советуют доверителям, признать свою вину.
- Обещающего 100% результат. Надо понимать, что результат зависит от многих факторов, поэтому адвокат не может его гарантировать.
- Который предлагает решить вопрос путем дачи взятки. Это незаконно, а значит, рано или поздно такой адвокат сам может стать фигурантом уголовного дела, а вместе с ним и доверитель.
- Который берет за свои услуги слишком много или слишком мало. Следует учесть тот факт, что работа адвоката на самом деле сложнее, чем кажется клиенту. Поэтому она априори не может стоить очень дешево. Очень низкая стоимость услуг должна вызвать подозрение, не будет ли услуга в итоге оказываться студентом юридического вуза.

Чрезмерно высокая стоимость услуг тоже должна насторожить, если, конечно, речь не идет об именитом адвокате или о деле, сложность которого очевидна самому клиенту либо убедительно обоснована адвокатом.

В любом случае при возникновении юридических вопросов лучше обратиться к компетентным специалистам за поддержкой. А наша команда профессионалов поможет решить различные правовые вопросы, в том числе по уголовному делу, с максимальной защитой интересов.

СОКОЛОВ Дмитрий Сергеевич,
адвокат, партнер ООО «Агентство вашего доверия»

Мы профессионально занимаемся юридическими вопросами, с которыми сталкиваются компании и граждане. Обладаем опытом правовой поддержки бизнеса, с большинством вопросов мы уже сталкивались и успешно их решали.

Наши преимущества

Вы экономите значительную сумму денег на уплате налогов (13% НДФЛ) и обязательных взносов в различные фонды, что составляет до 30% от заработной платы работника. Получаете круглосуточную правовую поддержку и консультации (по электронной почте, телефону и мессенджерам). И главное - мы работаем на результат.

Предоставляемые услуги:

- Представительство в судах, ведение переговоров
- Юридическое сопровождение бизнеса, арбитраж
- Ведение уголовных дел, адвокат
- Возврат долгов, взыскание дебиторской задолженности
- Освобождение от долгов, банкротство
- Решение брачно-семейных вопросов

Владивосток
ул. Комсомольская, д. 5-А (3-й этаж), офис 303
Тел: +7-924-130-8888
+7-914-677-9334
+7-914-662-8092

АГЕНТСТВО ВАШЕГО ДОВЕРИЯ
юридические услуги

Учредитель: Петренко Игорь Николаевич

Главный редактор: И.Н. Петренко

18+

Отдел рекламы: ....С.В. Беляева

Корректор:.....А.И. Петренко

Адрес редакции: Владивосток, Народный пр-кт, 53, 46.

С мая 2022 г. журнал выходит исключительно в электронном виде, включая версию в формате PDF.

Дата выхода.....08.09.2022

Редакция не несет ответственности за содержание материалов заказчика и номера телефонов. На все рекламируемые товары и услуги, включенные в «Номенклатуру товаров и услуг, подлежащих обязательной сертификации в РФ», рекламодатель обязан иметь сертификат. Перепечатка материалов без разрешения редакции запрещена.

И. Петренко, редактор «КД»

24 года Клубу Директоров!

В апреле 1998 г. родился журнал «Восточный Базар», который за эти годы для многих приморских предпринимателей стал настоящим Клубом Директоров.

Невозможно быть профессионалом одновременно во всех областях бизнеса. Но можно прочесть, что пишут твои коллеги из журнала, который уже многие годы помогает выстраивать коммуникации тем, кто отважился в нашей стране открыть Свое Дело.

NEW! С мая 2022 г. «Клуб Директоров» выходит только в интернет-версии. Выпуск бумажной версии приостанавливается (подробности на сайте).

www.bazar2000.ru
bazar2000@mail.ru

(423) 245-40-70, 245-08-78, 220-98-32

Сентябрь 2022, №09 (266)

СОДЕРЖАНИЕ

бизнес и право

Д.С. Соколов, *адвокат, партнер ЮК «Агентство вашего доверия»*
КАК ВЫБРАТЬ ХОРОШЕГО АДВОКАТА **1**

общество

В.А. Осипов, *д.э.н., профессор*
ПЕРВОЕ СЕНТЯБРЯ - ДЕНЬ ЗНАНИЙ **3**

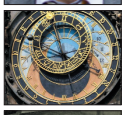

культура

Колонка редактора
СОБЫТИЯ СЕНТЯБРЯ.....**4-5**

современному руководителю

Редакция «Клуба Директоров»: *памяти Евгения Тушкина*
НЕВМЕНЯЕМЫЙ РОССИЙСКИЙ ТРУД **6-7**

образование

Г.В. Загинайло, *НТК Алькор»*
РУССКИЙ МИР ПРОТИВ АНГЛОСАКСОНСКОГО: БОЛЬШАЯ РАЗНИЦА ...**8**

общество

Ю.К. Тюлькин, *директор ГК «ДАЗЭЛ»*
ВОЙНА МИРОВ **9-11**

страничка нотариуса

Н.А. Егорова, *президент Приморской краевой нотариальной палаты*
В ПРИМОРСКОЙ КРАЕВОЙ НОТАРИАЛЬНОЙ ПАЛАТЕ.....**12-13**

вести из таможни

Ю.М. Ладыгин, *начальник ДВТУ*
О ВОЗМОЖНОСТИ ИСПОЛЬЗОВАНИЯ АВАНСОВЫХ ПЛАТЕЖЕЙ **14**

налоги

Пресс-служба УФНС по ПК
ЛИЧНЫЙ КАБИНЕТ ЮРИДИЧЕСКОГО ЛИЦА.....**15**

финансы

В. Шевченко, *редактор FinNews.ru*
ФИНАНСОВЫЕ НОВОСТИ.....**16-17**

банки

И.В. Карлаш, *начальник Дальневосточного ГУ Банка России*
КАК УДЕРЖАТЬСЯ НА ПЛАВУ: МЕРЫ ПОДДЕРЖКИ ДЛЯ БИЗНЕСА **18**

Л.А. Здоровец, *заместитель председателя ООО «Примтеркомбанк»*
ВАШ ПУТЬ К ФИНАНСОВОЙ НЕЗАВИСИМОСТИ **19**

бухгалтерия • аудит • налоги

Н.А. Ильина, *«БизнесДиалог»*
ПОЛГОДА САНКЦИОННОГО ДАВЛЕНИЯ ПОЗАДИ: ПЕССИМИСТИЧНЫЕ ПРОГНОЗЫ НЕ СБЫЛИСЬ.....**20**

бухгалтерия • аудит

О.П. Бондарь, *генеральный директор ООО «Бухгалтерия Плюс»*
РАБОТА С САМОЗАНЯТЫМИ **21**

строительство

С.В. Федоренко, *СРО «АСП»*
ТЕНДЕРНАЯ ПЛОЩАДКА: СО СТРОЙКИ УБРАНО СЛАБОЕ ЗВЕНО.....**22**

А.В. Мальцев, *директор компании «Новая Энергия» (ИП Мальцев А.В.)*
ДА БУДЕТ СВЕТ! СОХРАНЯЮЩИЙ ЗРЕНИЕ... .....**23**

производство

В.В. Ваньков, *директор ООО «Автономные системы безопасности»*
ФИГУРНАЯ РЕЗКА ППС ПОД ЛЮБЫЕ НУЖДЫ И ПОТРЕБНОСТИ **24**

кофе-тайм

К. Манич, *руководитель клуба «60 секунд Владивосток»*
УМНЫЕ ИГРЫ ДЛЯ ВЗРОСЛЫХ.....**25**

вера и бизнес

Е.Н. Титова, *кандидат педагогических наук, ИЦ «ИНФРА-М»*
ТРУДОВАЯ ЭТИКА ПРОТЕСТАНТИЗМА И СТАРООБРЯДЧЕСТВА **26**

история ВОВ

Н.Н. Никулин, *российский и советский искусствовед, писатель*
ВОСПОМИНАНИЯ О ВОЙНЕ (3) **27**

история

А.И. Деникин, *генерал-лейтенант, публицист, мемуарист*
РЕВОЛЮЦИЯ И АРМИЯ. 1917-Й ГОД В РАССКАЗАХ СОВРЕМЕННИКОВ (10).....**28-29**

медицина

И.В. Елистратов, *практикующий врач-стоматолог*
СТОМАТОЛОГИЯ ПРИМОРЬЯ: ВЗГЛЯД ЭКСПЕРТА **30**

советы психолога

С.А. Ермолаева, *директор агентства «АНКИТ»*
КТО ТАКОЙ ПАПА **31**

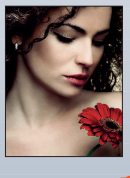

стиль

С.В. Беляева, *руководитель имидж-студии «ЛАНА»*
ФОРМИРУЕМ НАСМОТРЕННОСТЬ! **32**

Клубу Директоров - 24

Единственный дальневосточный журнал, преодолевший этот рубеж

Россия - страна талантов. Талантов масса - работать некому

Михаил Жванецкий

ПЕРВОЕ СЕНТЯБРЯ - ДЕНЬ ЗНАНИЙ

Осипов Виктор Алексеевич,
д.э.н., профессор

Осенний праздник, с которым принято поздравлять огромное количество людей. От первоклассников до маститых ученых. При этом как-то забывается, что добыча знаний и их передача - огромный интеллектуальный труд, который требует самоотречения и упорства, которые не каждому дано успешно реализовать.

Существует множество определений «знания» и «информации» в научной литературе и международных стандартах. Здесь нам будет достаточно обобщить. **Знания** - это понимание субъектом фактов окружающей действительности (объективное, ненаучное и др.). **Информация** - это процесс передачи знаний от одного субъекта к другому. **Обучение** - это процесс освоения знаний и способности их генерировать. В самом широком смысле **производство - главный потребитель знаний.** Такова идеальная картинка связи производства и знаний. И чем лучше организован процесс освоения, генерации знаний, их продвижения до производства и используется в нем, тем лучше и уровень жизни в стране. Однако жизнь более сурова по отношению к знаниям. Существует конкурентная борьба, секреты (скрытые знания), подмена (сознательное искажение) информации и др. негативные процессы. Выигрывают те организации, где организовано лучшее приложение объективной и полезной информации к производству. Это видно на любом уровне управления.

Управление системой - это информационное сопровождение технологии достижения целей. Что можно наблюдать в современной экономике РФ. Президент РФ В. Путин на заседании Совета по стратегическому развитию страны 18 июля 2022 года, отметив «скромные результаты» «Ростеха», указал на необходимость борьбы с бедностью, которая охватывает свыше 10% населения. Также отмечено, что планы систематически не выполняются: «...пять из 13 направлений не реализуются, по остальным - реализация не достигнута у не менее чем 20% целевых показателей...» [1]. Ранее в отчете М. Мишустина в Госдуме о работе правительства фактически не дано аналитики по результатам деятельности. В докладе не сказано о стратегических целях развития экономики и отдельных предприятий. Нет и план-фактного анализа работы правительства. Приведенные данные несущественны для управления экономикой страны в целом [2].

Также не все благополучно и в области науки. На сегодняшний день в России создано всего 15 научно-образовательных центров как новой формы организации производства научной информации. Хотя в целевой программе требовалось создать к 2021 г. 45 таких организаций.

В июне 2022 г. промышленное производство сократилось по сравнению с аналогичным периодом прошлого года на 1,8%. Рост объемов выпуска продукции показали только отрасли, связанные с добычей полезных ископаемых, -(+)2,3% к июню 2021 года [3]. Все крупные проекты, разрабатываемые в РФ, связаны только с добычей полезных ископаемых с целью их экспорта. Правительство этим не управляет, поскольку в вышеприведенных отчетах ничего об этом не сказано. Практически нет данных о развитии отраслей машиностроительного комплекса, реализующих достижения отечественной науки. Есть данные, что 80% оборудования в отраслях промышленного комплекса импортное. А это уже стратегический просчет. Складывается впечатление что у «элиты» не сформировалось знаний о том, как управлять экономикой страны.

Для объяснения этого предлагаю разделять любые общности людей на три части: 20% - «передовики», легко усваивающие информацию лидеров, - это «элита» управленческая, научная, культурная, 60% - потребители информации, «послушные и грамотные исполнители» в рамках существующей парадигмы знаний, использующие имеющиеся накопленные знания, средний класс, и 20% - «тормоза» и «ретрограды» - противники по отношению к новым знаниям, к новой информации. Конечно, эта пропорция является не застывшим фактом, а мнемоническим приемом, упрощающим управление коллективами. Все находится в динамике. Любой представитель третьей группы может быть прогрессивным человеком.

Если рассмотреть саму «элиту» более глубоко, ее также можно разделить на эти три составляющие. Самые секретные и высокие органы управления - «политбюро и правительства» - имеют такую же структуру. И по существу окажется, что только 4-5% общности реально управляет всем. Хорошо, если бы в руководстве были только умные и способные управлять. Но в жизни все не так. Многие **лица, принимающие решения (ЛПР),** достигшие высокого уровня, с возрастом утрачивают способность объективно усваивать информацию и принимать правильные решения.

Любая организация создается тогда, когда есть осознанная задача достичь цели, которая не под силу одному человеку или одной организации. И ее функционирование успешно, когда цели достигаются. Любая организация разрушается, когда либо цель не достигается, либо затраты на содержание системы управления становятся выше, чем потери от неправильных ее решений. Информация также построена иерархически.

Но начальство (элита) любит «хорошую» информацию от подчиненных. И не любит «плохую». Поэтому у подчиненных есть всегда желание выглядеть лучше, чем есть на самом деле. Плохую информацию всегда «зажимают» - откладывают, препарируют в удобную форму. В надежде «авось пронесет» и т.п., чтобы не получить от начальства нагоняя. Фактически происходит подмена целей. Отдается на усмотрение подчиненного корректировать решение, а у него возникает проблема, как угадать, что хочет руководитель. Тут у подчиненного стоит проблема не «добыть» объективную информацию и передать ее наверх. Главное содержание подчиненного - угадать, чего же хочет руководитель. Отсюда ошибки в управлении.

Выход состоит в том, чтобы назначить ответственных за объективную информацию на среднем уровне, текущую, оперативную. Окончательная информация всегда объективна и выражается либо в успехе организации в целом, прибыльности, либо в банкротстве. То есть окончательная информация по итогам управленческого решения всегда объективна. Либо успех организации, либо крах. Но гарантия в ее объективности должна быть упреждающей. И она либо создается, либо нет на промежуточных этапах.

Владивосток, сентябрь 2022 г.

[1] https://www.gazeta.ru/politics/2022/07/18/15140000.shtml
[2] https://rg.ru/2022/04/07/stenogramma-otchet-mihaila-mishustina-v-gosdume-o-rabote-pravitelstva.html
[3] https://rosstat.gov.ru/announcements/document/177296

® «Клуб Директоров» №09 (266), сентябрь 2022

Только свободный гражданин имеет отечество.

Анатоль Франс.

КАЛЕНДАРЬ СОБЫТИЙ В СЕНТЯБРЕ

1 **Вторая мировая война (1 сентября 1939 - 2 сентября 1945)** - война двух мировых военно-политических коалиций, ставшая крупнейшим вооруженным конфликтом в истории человечества. В ней участвовали 62 государства из 74 существовавших на тот момент (80% населения Земного шара). Боевые действия велись на территории Европы, Азии и Африки и в водах всех океанов. Это единственный конфликт, в котором было применено ядерное оружие. В результате войны погибло более 70 миллионов человек, из которых большинство - мирные жители. Первым боевые действия начал линкор «Шлезвиг-Гольштейн» около 4:48 утра 1 сентября. В 5:40 Гитлер выступил перед войсками с прокламацией: «Польское государство отказалось от мирного урегулирования конфликта, как это предлагал сделать я, и взялось за оружие... Чтобы прекратить это безумие, у меня нет другого выхода, кроме как отныне и впредь силе противопоставить силу». Выступая на чрезвычайной сессии рейхстага в Кролль-опере 1 сентября, фюрер так обосновал свои цели: «Я предназначен, чтобы решить: первое - проблему Данцига; второе - проблему Коридора, и третье - чтобы обеспечить изменение во взаимоотношениях между Германией и Польшей, которая должна гарантировать мирное сосуществование». В своей речи Гитлер пообещал: «...я не буду воевать против женщин и детей. Я приказал, чтобы мои воздушные силы ограничились атаками на военные цели». Далее Гитлер коснулся пакта Молотова-Риббентропа, подписанного 23 августа 1939 года: «Я особенно счастлив, что могу сообщить вам одну вещь <...> я более не вижу ни одной причины для противостояния между нами [Советская Россия и Германия]. Любое противостояние между нашими народами было бы выгодно другим. <...> Россия и Германия боролись друг против друга в Первую мировую войну. Такого не случится снова».

5 **Портсмутский мирный договор** - договор между Россией и Японией, завершивший Русско-японскую войну 1904-1905 годов. **Подписан 23 августа (5 сентября) 1905 г.** в городе Портсмуте, США. С российской стороны договор подписали С.Ю. Витте и Р.Р. Розен, с японской стороны - Комура Дзютаро и Такахира Когоро. Портсмутский мирный договор прекратил действие: Союзного договора между Российской империей и Китаем (1896), предусматривавшего военный союз России и Китая против Японии в случае агрессии последней и Русско-китайской конвенции от 1898 года, дававшей России права аренды Ляодунского полуострова (и Порт-Артура в частности). Мирный договор провозглашал мир и дружбу между императорами России и Японии, между государствами и подданными. Согласно договору Россия признавала Корею сферой японского влияния, уступала Японии арендные права на Ляодунский полуостров с Порт-Артуром и Дальним, часть ЮМЖД от Порт-Артура до Куаньчэнцзы и соглашалась в статье 12 на заключение конвенции по рыбной ловле вдоль русских берегов Японского, Охотского и Берингова морей. Россия уступала Японии юг Сахалина (от 50 параллели) и «все прилегающие к последней острова». Договор закреплял только коммерческое использование маньчжурских дорог обеими сторонами. Стороны договорились об обмене военнопленными.

7 **Бородинская битва** - крупнейшее сражение Отечественной войны 1812 года между русской армией под командованием генерала от инфантерии светлейшего князя Михаила Голенищева-Кутузова и французской армией под командованием императора Наполеона I Бонапарта. Состоялось **26 августа (7 сентября) 1812 г.** у села Бородино, в 125 км к западу от Москвы. В ходе 12-часового сражения французской армии удалось захватить позиции русской армии в центре и на левом крыле, но после прекращения боевых действий французская армия отошла на исходные позиции. На следующий день главнокомандующий русской армией М.И. Кутузов дал приказ отступать в связи с большими потерями и из-за наличия у императора Наполеона больших резервов, которые спешили на помощь французской армии. В дальнейшем обе стороны приписывали победу себе, однако в ходе той битвы ни одна из сторон не добилась решительных желаемых результатов. Считается самым кровопролитным в истории среди однодневных сражений. 8 сентября является днем воинской славы России - День Бородинского сражения русской армии под командованием М.И. Кутузова с французской армией.

7 **Парад Победы союзных войск во Второй мировой войне - состоялся 7 сентября 1945 г.** в столице поверженной Германии, Берлине, у Бранденбургских ворот. По возвращении из Москвы Г.К. Жуков как командующий Группой советских войск в Германии предложил командующим гарнизонов союзных оккупационных войск провести совместный парад в Берлине в ознаменование завершения Второй мировой войны. Предложение было принято на совместном заседании Союзной комендатуры Германии 30 августа 1945 года. По первоначальной договоренности, на параде должны были присутствовать главнокомандующие союзными войсками в Германии, но перед самым парадом Монтгомери, Эйзенхауэр и Латр де Тассиньи отказались от участия, сославшись на «чрезмерную занятость». Этот Парад Победы союзников по Второй мировой войне состоялся 7 сентября, у Бранденбургских ворот. В парадном марше прошли колонны войск и бронетехника берлинских гарнизонов СССР, Франции, Великобритании и США. Командовал парадом английский генерал-майор Эрик Нэйрс (комендант Британского Сектора в Берлине). От Советского Союза парад принимал маршал Г.К. Жуков.

8 **Куликовская битва** (Мамаево, или Донское побоище) - крупное сражение между объединенным русским войском во главе с Великим князем Владимирским и князем московским Дмитрием Ивановичем и войском правителя части Золотой Орды Мамая, состоявшееся **8 сентября 1380 г.** в районе к югу от впадения реки Непрядва в Дон, на Куликовом поле (юго-восток Тульской области). Решающая победа русских войск в Куликовской битве стала важным шагом на пути к восстановлению единства Руси и будущему свержению золотоордынского ига, которое в эпоху, последовавшую за Куликовской битвой, существенно изменило свой характер в сторону большей самостоятельности великих московских князей.

11 **Государственный переворот в Чили** был осуществлен **11 сентября 1973 г.** армией и корпусом карабинеров. В результате переворота было свергнуто правительство коалиции левых сил Народное единство, а президент Сальвадор Альенде покончил с собой. Военный переворот начался в ночь с 10 на 11 сентября 1973 г. на кораблях ВМС Чили. В 9:15 мятежники под командованием генерала Хавьера Паласиоса начали обстрел и штурм президентского дворца Ла Монеда, который защищало около 40 человек. Штурм осуще-

Крепостной, подданный деспота имеют лишь родину

Анатоль Франс, французский писатель и литературный критик

ствлялся с участием танков и авиации. В 14:20 здание президентского дворца было захвачено. Президент С. Альенде погиб. Согласно официальной версии хунты, подтвержденной в 2011 году в результате эксгумации тела Альенде, он совершил самоубийство.

11 **Террористические акты 11 сентября 2001 г.** (также именуемые 9/11) - серия из четырех координированных террористических актов-самоубийств, совершенных в США членами террористической организации «Аль-Каида». Утром того дня четыре группы террористов общим количеством 19 человек захватили четыре рейсовых пассажирских самолета. Каждая группа имела как минимум одного члена, прошедшего начальную летную подготовку. Захватчики направили два лайнера в башни ВТЦ, расположенные в южной части Манхэттена в Нью-Йорке. Рейс 11 American Airlines врезался в башню ВТЦ-1 (северную), а рейс 175 United Airlines - в башню ВТЦ-2 (южную). В результате этого обе башни обрушились, вызвав серьезные разрушения прилегающих строений. Третий самолет (рейс 77 American Airlines) был направлен в здание Пентагона, расположенное недалеко от Вашингтона. Пассажиры и команда четвертого авиалайнера (рейс 93 United Airlines) попытались перехватить управление самолетом у террористов, самолет упал в поле около боро Шанксвилл в штате Пенсильвания. Вместе с тем существуют и конспирологические версии произошедшего, расходящиеся с официальной версией. Помимо 19 террористов, в результате атак погибло 2977 человек, еще 24 пропали без вести. Теракт стал крупнейшим в истории по числу жертв. Последствиями этих терактов стали акты возмездия войск НАТО против «Аль-Каиды» и «Талибана» в Афганистане и Пакистане и интервенция американских войск и их союзников в Ирак, приведшая к свержению режима Саддама Хусейна.

14 **Убийство Петра Аркадьевича Столыпина. 1 (14) сентября 1911 г.** на председателя Совета министров Российской империи Столыпина было совершено покушение секретным сотрудником Охранного отделения Богровым. От полученных ран через несколько дней Столыпин скончался. История этого убийства до сих пор содержит много неясных моментов. Во вскрытом завещании Столыпина, написанном задолго до смерти, в первых строках было наказано: «Я хочу быть погребенным там, где меня убьют». Указание Столыпина было исполнено его близкими: местом вечного его упокоения была избрана Киево-Печерская лавра.

15 **Бульдозерная выставка** - самовольная уличная выставка картин московских художников-нонконформистов, проходившая на пересечении улиц Островитянова и Профсоюзной в Москве **15 сентября 1974 г.** Самая известная публичная акция неофициального искусства в СССР. Была уничтожена сотрудниками милиции при помощи поливочных машин и бульдозеров, отчего получила свое название. Изначально выставку планировали устроить прямо на Красной площади, но после общего обсуждения мероприятие решили перенести на окраину - в Беляево. Формально выставку запретить не смогли, так как ранее в СССР никогда не проводились художественные выставки на открытом воздухе и на этот счет не существовало законов. На пустыре под моросящим дождем собравшихся художников встретили люди, одетые в рабочую форму, предположительно являвшиеся сотрудниками милиции. Их окружали машины с саженцами и тяжелая техника. Формально все выглядело как гневная реакция группы работников по благоустройству и развитию лесопарка на присутствие посторонних, мешающих проводить им в воскресение субботник. Некоторые участники выставки даже не успели распаковать свои картины. Нападавшие ломали произведения, избивали и арестовывали художников, зрителей и иностранных журналистов. Очевидцы вспоминают, как организатора выставки **Оскара Рабина,** повисшего на ковше бульдозера, тащили по земле практически через всю территорию выставки. Художников увозили в участок, где заявляли: «Стрелять вас надо! Только патронов жалко...». В интервью западным журналистам Рабин сравнивал бульдозеры с танками в Праге как символом репрессий режима, пугавшего его. В конце 1970-х Рабин был арестован, отправлен по туристической визе с семьей в Париж и там лишен советского гражданства. Практически всем участникам выставки также пришлось эмигрировать за границу.

19 **Глобус-1,** или **«Ивановская Хиросима»** - проект из мирных подземных ядерных взрывов, произошедших на территории СССР с 1965 по 1988 г. Объект «Глобус-1» является одним из четырех пунктов на геофизическом профиле Москва-Воркута. Был проведен на ядерном полигоне 19 сентября 1971 г. на берегу реки Шачи, в 4 км от деревни Галкино Кинешемского района Ивановской области. Во время взрыва мощностью 2,3 килотонны из-за некачественного цементирования ствола скважины произошел аварийный выброс радиоактивных веществ на поверхность. На местности присутствовало очаговое радиоактивное заражение. На данный момент объект закрыт, радиационный фон в норме. Проект был единственным в Центральной России и ближайшим к Москве ядерным взрывом. Расстояние по прямой от Красной площади до места испытания равно 363 км. Деревня Галкино была самой населенной в области - 300 человек. Сейчас эта деревня на картах субъекта отсутствует.

22 **Парад вермахта перед частями РККА в Бресте** - прохождение торжественным маршем по центральной улице города Брест (Брест-Литовск) подразделений XIX моторизованного корпуса вермахта (командир корпуса - генерал танковых войск **Гейнц Гудериан**), за которым наблюдали в качестве зрителей экипажи 29-й отдельной танковой бригады РККА (командир - комбриг **Семен Кривошеин**), состоявшееся **22 сентября 1939 года,** во время официальной процедуры передачи советской стороне города Брест и Брестской крепости, захваченных немецкими войсками в ходе вторжения в Польшу. Передача города происходила согласно советско-германскому протоколу об установлении демаркационной линии на территории бывшего Польского государства, подписанному 21 сентября 1939 г. представителями советского и немецкого командований.

29 **Мюнхенское соглашение 1938 года** (называемое также Мюнхенским сговором) - соглашение между Германией, Великобританией, Францией и Италией, составленное в Мюнхене **29 сентября 1938 г.** и подписанное в ночь с 29 на 30 сентября того же года рейхсканцлером Германии Адольфом Гитлером, премьер-министром Великобритании Н. Чемберленом, премьер-министром Франции Э. Даладье и премьер-министром Италии Б. Муссолини. Соглашение предусматривало, что Чехословакия в течение 10 дней освободит и уступит Германии Судетскую область. Представители чехословацкой делегации присутствовали, но не были приглашены на обсуждение условий соглашения и только подписали готовый документ. Утром 30 сентября президент Чехословакии Бенеш принял условия данного соглашения, без согласия Национального собрания.

Игорь Петренко, главный редактор и учредитель «КД»

***1 сентября - День знаний,** поэтому мы решили вспомнить наших главных спикеров, которые еще 20 лет назад призывали руководителей сесть за парты. И главным Учителем в высшей лиге, бесспорно, остался Евгений Тушкин, который написал более 50 статей для нашего журнала на тему «Особенности национальной работы». Вот только некоторые выдержки из его статей. Большинство датированы 1998-2002 годами. 20 лет спустя его идеи приобретают особое значение, потому что многие уже на собственном опыте убедились в верности его прогнозов относительно развития российского бизнеса.*

Памяти Евгения Тушкина

НЕВМЕНЯЕМЫЙ РОССИЙСКИЙ ТРУД

В чем смысл нашей трудовой жизни? Неужели мы столько сил тратим на работу только для того, чтобы заработать себе на хлеб насущный? Самые простые вопросы - на самом деле самые сложные. Что мы делаем? Для чего? Куда мы идем? Давайте думать об этом чаще и наблюдать за тем, как наши ответы будут изменяться.

Мы понимаем, что первопричина наших бед - тотальная неэффективность. Все, что мы можем, это осознать факторы собственной неэффективности, развивать свои бизнесы и тем самым развиваться самим. Наш бизнес - это ученическая тетрадь, на страницах которой мы решаем свои задачи. В нашей воле написать чепуху или ложь или вырвать страницу. Научить никого ничему нельзя - можно только научиться. Учение - это лишь открытие того, что мы уже давно знаем. Все мы учащиеся - исполнители, учителя, обучающиеся.

Движение, а не совершенство. И пусть совершенства не достичь, стремление к нему тоже заслуживает уважения. Путь к любому серьезному достижению состоит из серии решений определенных проблем. Не существует такой проблемы, в которой бы не было бесценного дара для нашего бизнеса.

Как человек мыслит - таков и он сам. Какие мы - таков и наш бизнес. Творческая визуализация нашего бизнеса есть метод материализации будущего. Мы сами творим будущее. Тому, Кто создает Вселенные, галактики, не составит труда сотворить новую планету. А вот построить дом, создать микросхему или компанию он не может. Для этого Он дал нам физическое тело и сознание. Мы являемся продолжателями Его работы. Развивая себя, развиваем свою компанию и тем самым строим НОВЫЙ МИР.

В СССР все организации с точки зрения рыночной экономики были неэффективны и по результатам, и по процессу (с точки зрения функционально-стоимостного анализа). Неэффективны, не рыночны были оргструктуры, система управления, система включения мотиваций. Науки об эффективности деятельности, такие как социология труда, психология труда, эргономика, были в загоне, а пренебрежение к их достижениям и методам было так велико, что до сих пор наши руководители вопросами эффективности организации, учетом человеческих факторов занимаются сами, без опоры на мировой опыт, который обычно транслируют управленческие консультанты.

Характерная черта коллектива - это потребительство, деятельность по инструкциям и всегда беспринципность. Эффективность деятельности такого коллектива зависит от искусства руководителя воздействовать на каждого: одним членом коллектива надо командовать, другим руководить, третьим управлять. И поэтому окончательный результат действий коллектива зависит от искусства воздействия и энергии первого лица.

От коллектива к команде проекта

Эти открытия неприятно поражают, но они абсолютно необходимы для сознательного движения к созданию эффективной организации, формирующейся на интересе. Люди, имеющие интерес в развитии организации, - это люди, на которых не надо воздействовать как на членов коллектива. Их интерес и есть причина их активности. Они вкладывают в будущее дело свои деньги или собственную активность, оформленную в виде амбициозных проектов деятельности. Совокупность нескольких проектов деятельности составляет общий проект развития организации, а директора проектов составляют команду. На стадии формирования компании («штурманское состояние») разрабатываются общие принципы, формируется образ желаемого будущего, а суммарный результат равен сумме всех долей активности (проектов) плюс синергия (1 + 1 = 3). Функционирование команды проекта развития организации - это «пилотское» состояние, для которого разрабатываются цель, правила и прописываются роли и технологии взаимодействия.

В советском труде не учитывалась сама природа творческого человека и сформировался уникальный тип работника - Homo sovetikus, в простонародье «совок». Была такая награда - «Герой социалистического труда», а труда, в строгом смысле этого слова - высокоэффективной работы свободных людей, постоянно совершенствующих свою деятельность, НЕ БЫЛО. Производительность труда во всех отраслях производства была в несколько раз ниже, чем в странах с рыночной экономикой. Не было у советских руководителей даже понятия о комплексном учете человеческих факторов эффективности труда, производства и управления. Я уже слышу крики возмущенных наших ветеранов труда, но я точно знаю, что обманутые люди всегда помогают себя обманывать собственным самообманом.

® «Клуб Директоров» №09 (266), сентябрь 2022

Мы встретились с врагом, и этот враг мы сами

Уолтер Келли

Известно, что общественное сознание - самая «тугоплавкая» субстанция, поэтому и методы переплавки убогого советского с нижайшими стандартами качества жизни сознания должны быть более твердыми, неуклонными и вместе с тем более психологичными, более рыночными. В организации, декларирующей управление по проектам развития каждой функции и процедуры, главным местом должно быть специально оформленное и по специальным правилам функционирующее помещение и процесс - **«мыследром».**

Опыт показал, что взрослые, неглупые, по общему мнению, люди с приличным, правда советским, образованием не могут говорить о своей работе на языке идей и принципов. Работать могут, а говорить не научены. Беда в том, что если работа, ее основные идеи и принципы не проговорены и не прописаны с множеством «как», «или» и «если», то в большинстве случаев вкрадутся «наши родные» - «авось», «небось», «потом», «и так сойдет», «а я думал» и др. в том же духе. Эти слова и составляют позорные особенности национальной работы и основу ее инвестиционной непривлекательности. Для меня сегодня совершенно очевидно, что если у бизнесмена концепция его дела не нарисована, то и рассчитывать на инвестиции бесполезно, и ликвидность дела будет невелика, да и не всем очевидно будет, что это дело, а не занятие. У кого нет дела, тот бездельник. Сокращаем логические выкладки: **у кого нет нарисованной концепции дела - тот бездельник.**

В целеустремленных организациях корпоративное сознание акцентировано не на функционировании, а на развитии. Образно говоря, в целеустремленной организации не просто работают, а непрерывно совершенствуют работу, делая ее все лучше и лучше. Причем совершенствование идет по плану на «мыследромах» - еженедельных процедурах коллегиального совершенствования проектов развития. За такими организациями будущее, что бы ни говорили «красные директора», «крепкие хозяйственники» и прочие малограмотные в области человеческих факторов эффективности труда, производства и управления персонажи, которых немало, кстати, и среди новых предпринимателей. Такие организации мучительно рождаются, периодически возвращаясь в автократическую и срываясь в либеральную системы управления. В процессе становления истинно демократической системы управления очень рельефно начинают выпячиваться позорные особенности нашей национальной работы, как следствие подросткового, рабского и вместе с тем анархического менталитета. Поэтому для становления системы управления, столь требовательной к обязательности, методичности, творческой смелости, неуклонности управленческой команды, необходим некоторое время надзор автора и постановщика системы управления - «тренера» управленческой команды. А вот это - то, что абсолютно непереносимо для взрослых людей, привыкших вести себя во многом по-детски.

Эффективность и качество управления городом

Хватит стесняться, давно пора объяснить населению, что управления во Владивостоке никогда не было, а было примитивное командование, волюнтаристское распределение тощего бюджета и «освоение средств на местах». Трудно объяснить населению, что такое управление. Но, пожалуй, лучший способ - спросить: «А как вы лично участвовали в улучшении жизни в городе?». Так вот, мерзость и абсурдность нынешней городской жизни, невменяемость чиновников, организационные патологии ЖКХ, инвестиционная непривлекательность города - все это результат полного отсутствия ориентированной на нужды горожан системы управления, отсутствия проекта развития города. Инвестиционную непривлекательность любимого города мне объяснили в следующих образах: «Деньги - очень сексуальные сущности, они быстренько начинают размножаться в условиях гарантированного спокойствия и стабильности. А у вас там - вечная чехарда и смена личностей».

В мире идут бурные процессы оргуправленческих революций в самых различных видах деятельности, включая и муниципальное управление. Конечно, это относится к той части мира, где правит экономическая целесообразность и строгий налогоплательщик пристально анализирует, как тратится городской бюджет, как, на каком методологическом уровне управляется муниципальное образование. Россия - страна дикая и отсталая во многих сферах материальной жизни. Но недостаток в понимании того, насколько велика, принципиальна и существенна для каждого горожанина разница в системах управления городом, потрясает воображение. Анализ городского управления показывает, что в городе отсутствует оргуправленческая концепция и проект развития на среднесрочную перспективу. Самое интересное, что, когда говоришь с городскими чиновниками на эти темы, они говорят, что есть планы, совершенно не понимая, что эти планы в общих чертах должны быть, в первую очередь, в головах всех горожан, только тогда планы реализуются.

Говоря о главном событии XX века, многие обычно с упоением спорили о достижениях, а не о главном. Главное - это, по-видимому, то, без чего жизнь была бы совсем другая. По моему глубокому убеждению, **главное событие XX века - это уничтожение и изгнание российской аристократии и интеллигенции, т.е. практически обезглавливание одного из важнейших в мире обществ.** Представьте себе человека, у которого при насильственной смене курса его движения снесло значительную часть головы, но он как-то остался жив и живет с тех пор особенным образом - как человек, у которого нет значительной части мозга. Этот организм - Россия, точнее его особенности (жесткий античеловеческий режим, ценностные ориентации власти и населения, мотивационная структура труда и т.д.) - пугал и не давал спокойно жить и развиваться многим народам.

Про особенности безмозглой, а поэтому безумной жизни внутри страны уже все сказано и написано, но многими быстро забывается, т.к. все-таки значительная часть - потомки крестьян, хоть потом и получили советское (идеологизированное) высшее образование. Кстати, чаще всего потомки крестьян не лучших (уничтоженных кулаков), а бедноты (ленивой и нетворческой). Я это к тому, что важный кусок был оторван не только от головы, но и от живота - кормильца всего организма...

Все чаще ловлю себя на том, что испытываю чувства лечащего врача, присутствующего на вскрытии своего бывшего больного. Одно из чувств в этой палитре переживаний - «радость» от факта подтвердившегося диагноза, который оспаривали все, не желая признать смертельность заболевания и ссылаясь на неизменность внешнего вида больного. Россия всегда такой была, почему умрет?

Цивилизованный мир давно уже разобрался, что он делает, производя товары и услуги. Экономисты утверждают, что цивилизованный производитель на самом деле «питается» и «производит» концепции и чувства. Производят надежность, эффективность, производительность, доступность, эксклюзивность, восторг и т.д. Наш «производитель», поскольку не употребляет современных концепций повышения эффективности труда, производства и управления, производит уныние.

Продолжение следует

® «Клуб Директоров» №09 (266), сентябрь 2022

Научно-техническая компания «Алькор»

690065, Владивосток, ул. Ялтинская, 15. Тел: 249-61-28, факс (423) 249-61-25, e-mail: ntkalkor@mail.ru

Загинайло Геннадий Владимирович,
директор НТК «Алькор»

Научно-техническая компания «Алькор» была создана в 1990 году как научно-технический кооператив научными сотрудниками и аспирантами кафедры ДВС ДВВИМУ (ныне МГУ) им. адм. Г.И. Невельского с целью внедрения разработок в области эксплуатации и ремонта судовых ДВС. Компания располагает собственным производственным помещением, токарным, сварочным и иным оборудованием, а также технической, справочной и другой документацией, необходимой для выполнения заказов. **Максимальное качество - в минимальные сроки.** Это идеология нашего коллектива, и мы постоянно работаем над расширением ассортимента продукции.

РУССКИЙ МИР ПРОТИВ АНГЛОСАКСОНСКОГО: БОЛЬШАЯ РАЗНИЦА

Для всех думающих людей очевидно, что сегодня происходит беспощадное и бескомпромиссное столкновение на всех уровнях двух цивилизаций-антагонистов, двух полярных мировоззрений, двух систем ценностей и принципиально разных миров - русского и англосаксонского. Пора вспомнить и понять, в чем же состоит их коренное, основополагающее отличие, а следовательно, и с полной ответственностью осознать, что же происходит на самом деле. Разобраться в скрытых механизмах и мотивациях сегодняшнего противостояния помогает директор научно-технической компании «АЛЬКОР КО ЛТД» Геннадий Загинайло.

Когда сила - в правде!

Для начала необходимо уяснить, что главное сегодня - это правда! Но для наших бывших партнеров намного более важно активное и агрессивное внедрение в сознание людей следующего императива: «все происходит по закону!». Учитывая наш менталитет, расчет тонкий и очень четкий. При этом никто не информирует простого законопослушного гражданина о том, что ряд законодательных инициатив, призванных дестабилизировать политическую и экономическую ситуацию в РФ, исходит из США. И почти каждый из чиновников любого ранга готовит наше население к протестным актам. Возьмем хоть Земельный кодекс, хоть Градостроительный и т.д. «Русский мужик долго запрягает…».

Хорошо подготовленные агенты влияния уже на местах все это продвигают в массы, готовя коллективное сознание простых людей. А «ИСКРУ» запалить желающие уже имеются. Отработанные аргументы и объяснения: «Да, это несправедливо. Но все правильно, все по закону, как вы и просили…». Это ведет к тому, что основные принципы славянского мира - СПРАВЕДЛИВОСТЬ и НРАВСТВЕННОСТЬ - перекрывают узаконенной беспринципностью, мошенничеством, подлостью и безнравственностью. Но исправить-то все равно придется!

И в результате по стране, начиная от судей Конституционного суда до рядового работника администрации любого уровня, бодро шагают по жизни НЕСПРАВЕДЛИВОСТЬ, МЕРЗОСТЬ и БЕЗНРАВСТВЕННОСТЬ. Когда работающий пенсионер, практически сохраняющий компетенции для подрастающих поколений, виноват во всех каверзах отношений между государством и работодателями. Одни единицы социального обмена печатают, «берегут», взыскивают и надзирают за их движением, а другие их эффективно собирают и норовят нарушить оглашенные правила. Именно пенсионера ради особо «одаренных» там, на тусовках всех уровней и в назидание остальным, - на улицу за подпись на обманке под названием «договор», пацана - в тюрьму за пирожок, а депутату за украденные миллиарды - всего лишь порицание. При этом сами агенты влияния - чистые, белые и пушистые. И похоже, что все довольны. Но только до часа «Х» - дальше начнутся непредсказуемые и страшные (в т.ч. и для самих агентов) последствия. Я верю, что наш народ не станет послушным стадом на поводке у американских пастухов и сам выберет собственную судьбу. Наша сила - в правде.

Ошибка или особенности национального характера?

Но давайте вспомним, почему сложился такой миропорядок, каким он является сейчас, и в чем принципиальная разница между англосаксонской и русской цивилизациями. Куда бы ни пришли русские, первое, что они начинают делать, это строить. Независимо от запланированного времени пребывания и отношения местного населения. Так было и в Азии, и в Африке, и в Афганистане. А как мы попались на инвестиционном договоре с администрацией города Владивостока? Реконструкция незавершенного строительства в советское время объекта муниципальной собственности в Научный технологический центр нашей компании с классом профессиональной ориентации школьников. Надувательство чистой воды! Свои обязательства мы выполнили еще в 2005 году. Но! Чиновники города дождались-таки «новой» законодательной базы… и опять «гоните бабки».

Между тем во все времена и на всех континентах англосаксы, приходя на какую-либо территорию, первое, что делали, это опускали местное население ниже плинтуса. Где путем обмена земель и золота на зеркальца и погремушки, где путем кропотливого и благородного грабежа, где путем честных инвестиций, превращающихся по ходу дела в нечестное рейдерство, они деловито и споро перетаскивали ресурсы колоний в метрополию. И тоже строили! Заводы, электростанции, школы, вузы, больницы, дороги, порты и целые города… Но только у себя!

Сравнивая свою разгромленную историческую родину с сияющими высотами англосаксонской метрополии, аборигены невооруженным глазом видели разницу между собой, убогими, и англосаксами-великими, что автоматически снимало вопрос о том, кто умнее и круче.

Исходя из вышесказанного, легко диагностируется типовая черта (ошибка?) русской цивилизации, повторяющаяся раз за разом, из века в век, а именно - искусственный дисбаланс в инвестициях в собственную и сопредельные территории. Можно ли строить на территории «братских народов»? Конечно, можно. Только неизменно соблюдая пропорции: на одну школу там, 10 у себя дома. На одну проложенную тропинку в колонии - три автобана в метрополии.

А вот насчет того, ошибка это, сознательная созидающая политика или неистребимые порывы русской души, большой концептуальный вопрос. С позиции общечеловеческих ценностей и благ для «покоренных» народов это есть безусловное добро, польза и развитие. А неблагодарность и слишком короткая память в масштабах исторически огромных промежутков времени, к сожалению, явление обычное. Так этот мир устроен. И пусть эта неблагодарность навсегда останется несмываемым пятном на совести тех народов, которым мы принесли культуру и инфраструктуру, построили жилые дома и больницы, школы и вузы, дали тепло и свет, предоставили свободу выбора, максимально возможный суверенитет и зеленую улицу для национального самоопределения.

В любом случае это часть нашего менталитета и системы ценностей, которой противостоит совершенная иная - расчетливо-жестокая, циничная, прагматичная и направленная на извлечение исключительно собственной выгоды без оглядки на потребности и интересы других населяющих эту планету народов. Согласно давно известному постулату, разделяй и властвуй. В этом наша принципиальная разница, на том стояли и стоять будем.

Группа компаний «ДАЗЭЛ»
690001, Владивосток, ул. Дальзаводская, 4
Тел: (423) 246-48-46
E-mail: corporate@dazel.ru
WebSite: www.dazel.ru

«ВОЙНА МИРОВ»

Юрий К. Тюлькин,
директор ГК «ДАЗЭЛ»,
director@dazel.ru

Неспокойно в мире. Такое ощущение, что в любой момент мир может накрыться «медным тазом». Бегают какие-то отчаянные персонажи с криками: «Как взорву всех нафиг!». То какую-то заразу смастрячат, что мир второй год не может от нее очухаться. А на подходе новая, подарок от обезьян. То суперядовитая химическая гадость-новинка, которая целый город может угрохать в один момент. Чем больше успехи на пути прогресса человечества, тем большим опасностям оно себя подвергает. Такое впечатление, что любое открытие в силу какой-то врожденной агрессивности пытаются обернуть во вред людям. Помню телевизионный сюжет, в котором на вопрос ребенка о том, какие новые возможности открывает искусственный интеллект, прозвучал ответ приглушенным доверительным тоном: «Кто овладеет искусственным интеллектом, тот станет властелином мира». Каково?! Как бы нам совсем не исчезнуть, согласно принципу Ферми, чтобы не мешать другим цивилизациям во Вселенной?

Что же за непримиримая вражда зреет в мире? Государства нередко враждовали и воевали меж собой. Это был подростковый возраст человеческой цивилизации. Эрнст Геккель сформулировал основной биогенетический закон (закон Геккеля), согласно которому каждое живое существо в своем индивидуальном развитии (онтогенезе) повторяет, в известной степени, формы, пройденные его предками или его видом (филогенез). От клетки к зародышу, проходящему все стадии эволюции живых, к ребенку, который к трем годам уже имеет интеллект шимпанзе. Также и человеческое общество претерпевало изменения по мере своего развития от первобытного зверо-подобного зародыша, проходя в Средние века драчливый, заносчивый, непримиримый период (юношеский максимализм), к взрослой рассудительности, мудрости, терпимости. Народы, государства (миры) отличались мировоззрением, своими взглядами на перспективы общественного развития, но оставались вменяемыми, сводя разногласия к мирному сосуществованию и соревнованию.

Так, начиная с начала XX века в мире шла борьба, к счастью, мирная, двух систем - капиталистической и социалистической (коммунистической). Существовало два мира, два лагеря стран - приверженцев той или другой парадигмы. К концу XX века социализм проиграл как менее производительный и менее технически и технологически развитый общественный строй. Что понимается под «капитализмом» и «социализмом», мы подробно обсуждали в предыдущем разговоре (КД №259, февраль 2022 г.). Вкусив на короткое время прелести «НЭПа» в конце 90-х, мы ринулись опять укреплять вертикаль власти.

В прошлом году президент открыто признал, что главной нашей задачей является борьба с бедностью. И это при баснословных-то доходах от продажи природных богатств! А кабы без них? Вообще кирдык? Как-то так получилось, что наши природные богатства растеклись по дворцам, яхтам, зарубежным виллам нашей новой «элиты».

А как насчет бедности? Самое время объяснить наши неудачи происками врагов. А как иначе? Мы бы, конечно... да и вообще уже с колен поднялись, но эти проклятые супостаты, «русофобы», очень боятся нашего развития и хотят отобрать у нас наши земли с полезными ископаемыми. Хотят нас, как какую-то Японию, загнать на какие-либо острова практически без полезных ископаемых.

И вообще у нас другой путь, не в обогащении счастье. Наша правда - высокая духовность, с духовными скрепами, чуждая материальному обогащению. Это бездуховная Гейропа купается в роскоши. А весь мир завидует нам. Правда, наши олигархи живут и хранят свои накопления там. Да Бог с ними, с этими бездуховными олигархами, наши высшие «жрецы» своих детей и близких давно туда спровадили и сами навострились.

Какой-то свой особый путь, не вперед, к развитию цивилизации и росту благосостояния населения, и не назад, а куда-то «туда». По факту же движение вспять, во тьму веков. И вот ведь какая штука, именно в бедных странах высок уровень преступности - этой социальной язвы любого общества. Чем беднее страна, тем менее ценны в ней права человека, тем выше произвол знати, чиновников.

Дорога, вымощенная благими намерениями, ведет в ад

И тут на сцену вылезли «русофобы» - англосаксы, которые, сами того не подозревая, ведут беспощадную, бескомпромиссную борьбу с «русским миром».

Для начала, кто есть кто? Англосаксы - это кто? Кто наши цивилизационные антагонисты? Исторически это германские племена. Как пропагандистское клише это США и Англия, ну можно добавить сюда Канаду. То есть те, которые живут лучше нас, которых мы не любим, но стремимся туда всей душей и телом. Это

Умом Россию не понять,
Аршином общим не измерить:
У ней особенная стать -
В Россию можно только верить.

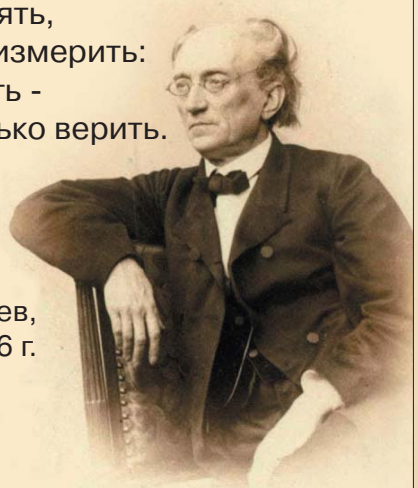

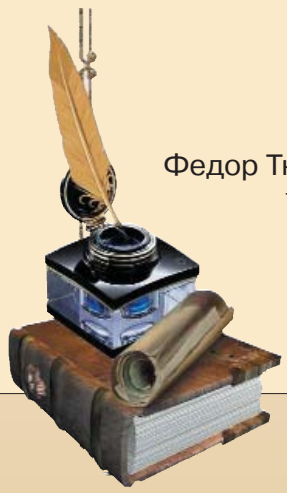

Федор Тютчев,
1866 г.

Во всем свете у нас только два верных союзника, - наша армия и флот. Все остальные, при первой возможности, сами ополчатся против нас.

Александр III,
1845-1894

Да, скифы - мы! Да, азиаты - мы, с раскосыми и жадными очами!

Александр Блок, 1918

Война миров

«англичанка», которая все время нам «гадит». На самом деле это ошибочное мнение. Англосаксами являются также немцы, голландцы, австрийцы, норвежцы, шведы и датчане, в Германии даже есть область Саксония. А русские - это кто? Тут все еще запутаннее. Есть мнение ученого люда, что это славяне. В западной культуре есть спекуляции на эту тему, связанные с тем, что во многих западных языках «славяне» означает «невольники», рабы. Ну, как «негры» в Северной Америке. Другая точка зрения на этногенез русской нации утверждает, что это финно-угры (венгры, финны, эстонцы, мордва, удмурты, марийцы, ханты, манси и др.). Существует также мнение, что начало русской государственности связано с призванием Рюрика на правление.

Золотой серединой можно назвать точку зрения Ломоносова, развитую впоследствии профессором Ярославского юридического лицея Ушинским. Оба ученых утверждали, что славяне и финно-угры имели взаимное влияние. Чудь, меря, мурома постепенно вошли в состав русских, привнеся с собой опыт поколений автохтонного финно-угорского населения европейской части России, тем самым обогатив зарождавшийся русский этнос.

Говорят, что был забавный исторический эпизод. Император Николай I однажды на придворном балу спросил маркиза Астольфа де Кюстина, спасавшегося в России от французской революции:

- Маркиз, как вы думаете, много ли русских в этом зале?

- Все, кроме меня и иностранных послов, ваше величество!

- Вы ошибаетесь. Вот этот мой приближенный - поляк, вот немец. Вон стоят два генерала - они грузины. Этот придворный - татарин, вот финн, а там крещеный еврей.

- Тогда где же русские?

- А вот все вместе они и есть русские.

Не вижу никакого смысла рассуждать про какую-либо богоизбранную нацию, про «ариев», выходцев из «Гипербореи», а не из Африки, как все нормальные Homo sapiens. Кто бы их посчитал, сколько их было на Земле, таких народов-богоносцев. Уже был в истории один бесноватый персонаж - «истинный ариец», по факту австрияк, который развязал Вторую мировую войну, исходя из своих представлений о правильности формы черепов. В результате угробил десятки миллионов человеческих жизней и с теми черепами, и с другими. Если кто-то не выучил этот урок истории, то это не основание оставлять на второй год все человечество.

Так в чем же дело? А вот в чем. Для русских главное - это правда, а для их «антагонистов» - закон. Основные принципы русского мира - справедливость и нравственность. Тут надо разбираться. Правда, справедливость, правила, право однокоренные слова. «Право» - синоним «закона».

Современное право уходит корнями в первобытные времена с их привычками, обычаями, традициями, заветами. Здесь корни морали и нравственных ценностей. Залог стабильности и успеха первобытных социумов. Неуклонное исполнение их способствовало развитию этой популяции. Те, кто нарушал эти правила, жил по принципу «что хочу, то ворочу», изгонялись из племени, становились изгоями. Десять заповедей Христа, семь смертных грехов и семь добродетелей. Вся логика общественного развития сводилась к тому, чтобы разделить в сумеречном сознании наших предков понятия добра и зла. Добродетель и грех. Бог и дьявол. Рай и ад.

Великий социолог и экономист, лауреат Нобелевской премии Фридрих фон Хайек еще в середине прошлого века говорил, что, несмотря на то, что значение морали и нравственности для благополучия общества не выводится логическим путем, те народы, которые следовали моральным принципам, ориентируясь на нравственные ценности, добились лучших исторических результатов. В это просто надо верить. Вера. Автор этих строк, махровый атеист в юношестве, с годами пришел к пониманию роли и значения религии в развитии человечества. Так что закон и нравственность - это не антиподы. Хотя разные законы не безупречны, но они поправляются жизнью. Римское право, законы ислама, британское право - никакое государство не может существовать без права.

Главное сегодня - это правда. Это для русских. А для них - «все по закону». Это для англосаксов. Для русских главное - по справедливости, но не по закону. А как, по понятиям? Пренебрежительное отношение к закону - это действительно наше. Не влезает что-то в законные рамки - меняем закон. Не позволяет что-то Конституция - меняем Конституцию. Мол, устарела она и не отвечает текущему моменту. И что-то не было слышно судебных процессов над теми, кто нарушал наш Основной Закон. Конституционный суд молчит, превратившись в декоративный орган. А что мелочиться, можно ведь поменять и Гражданский кодекс, и Уголовный... Мол, не отвечают обычаям текущего момента. Совершил некто уголовное преступление, а ему вместо наказания - орден или почетное звание. «Басманное правосудие». Беззаконие. Произвол. Примат силы. Закон что дышло, куда повернул, туда и вышло (русская народная пословица). Нет, не любим мы законы.

Тут нет непримиримых противоречий. Уверен, что русские не за самосуд, не за костры инквизиции, не за право сильного. Не получается у нас пока с верховенством права, с равноправием граждан перед законом. Не стала у нас судебная система третьей властью. И упреки в ее адрес вполне справедливы.

Не могу согласиться с тезисом о том, что национальная особенность русских - это строить. Мол, куда бы они ни пришли, то первым делом начинают строить. А у себя дома не строят. Менталитет у них такой. Прямо муравьи какие-то. И в этом их правда. На уровне врожденного инстинкта, ну, как конь бьет копытом. Нет, это не ущербность русской нации. В этом нет национальной черты. Просто в период соревнования капиталистической и социалистической модели общества нам приходилось много строить за рубежом, в соцстранах. Чтобы уровень жизни в них не казался разительно ниже, чем в соседних капиталистических странах. Так, много строили в ГДР, в прибалтийских республиках, на Кубе, в азиатских и африканских странах. Тем не менее народ перетекал из страны в страну, самостоятельно осуществляя свой выбор. И никакие стены и заборы этому не могли препятствовать. Не строили у себя дома? В Москве, этой витрине социализма, еще как строили. А в «глубинке»? Так там же не видно. Все показное, декоративное.

Но вернемся к тектоническому столкновению англосаксов и русского мира. Давайте попробуем

© Клуб Директоров №09 (266), сентябрь 2022

Краткий курс капитализма в России

Цикл статей («Послевкусие», «Парето можешь ты не быть» и др.), см. QR

численно представить себе эти враждующие антагонистические цивилизации. **Англосаксов** (включая Великобританию, Канаду и США) **примерно 440 млн человек, русских примерно 146 млн.** То есть всего примерно 586 млн чел. А в мире на сегодня без малого 8 млрд чел. То есть **«антагонистов» чуть более 7% от общей численности в мире.** Ну, никак не тянет на тектоническое столкновение цивилизаций. Так, больше похоже на свару с соседом по даче. А как это выглядит на шкале продуктивности? Англосаксы - без малого треть всего мирового производства (29,5%). Россия - 1,86%. Нет, тут о столкновении глобального масштаба трудно вести речь. Слишком разновеликие объекты. Так, какие-то мелкие «терки», скорее всего, незаметные для большего «антагониста».

А что насчет достигнутых результатов в плане благосостояния граждан? Так сказать, «золотой миллиард», исходя из доли доходов на душу населения, включает в себя нефтяные монархии, туристические оазисы, финансовые мировые центры и в полном составе англосаксов, а также скандинавские страны, Японию и Южную Корею. Второй (серебряный) миллиард включает в себя страны Западной и Восточной Европы и островные оазисы. Третий миллиард (пусть будет бронзовый) его и окрестности гордо занимает Китай, когда-то наш младшой братик. Зато четвертый миллиард открывает Россия, подпираемая с низу ее верным союзником Науру. Пятый миллиард составляют мусульманские страны. Индия составляет шестой миллиард. Седьмой миллиард наполнен развитыми странами Африки, центральноазиатскими республиками. Последний, восьмой миллиард составляют беднейшие страны Африки и маяк для всех авторитарных и тоталитарных режимов - Северная Корея.

Если же убрать из состава нашего ВВП нефтегазовые доходы, то мы разом пропускаем вперед Науру и еще полтора десятка в целом небогатых стран и оказываемся в компании африканских и южноамериканских авторитарных режимов и весьма посредственных в плане благосостояния граждан государств. Это катастрофа! Какой там полюс мировой цивилизации?! Какой там многополярный мир? Мы же не будем считать за полюс бедность и нищету! **Нам срочно надо вылезать из ямы, в которую мы незаметно сползли, пока кайфовали от своего «величия».**

Находясь в плену представлений эпохи Великих географических открытий с империями, метрополиями и колониями, где туземцы меняют «земли и золото на зеркальца и погремушки», мы сами охотно меняем свои природные богатства на современные «погремушки» в виде яхт, частных самолетов, зарубежных вил, оказываясь в роли тех самых туземцев.

С чем у нас ассоциируются имена Джобса, Гейтса, Маска, Цукерберга, Брина? С персональными компьютерами и смартфонами, с Windows, с Tesla и Space X, с Facebook, Google. **А с именами Абрамовича, Дерипаски, Ротенберга, Усманова, Тимченко?** Еще со времен Адама Смита (XVIII век) мир понял, **что счастье не деньгах, не в территориях и не в природных богатствах.**

«Наше все» А.С. Пушкин, знакомя читателя с героем своего романа Евгением Онегиным, так описывал его: «Он был глубокий эконом, то есть умел судить о том, как государство богатеет и чем живет, и почему не надо золота ему, когда простой продукт имеет». Вот так в пару строчек поэт изложил основную суть экономического ученья Адама Смита, положившего конец колониальному пониманию экономики, в которой главный ресурс, это территории, богатые сырьем. Не надо золота (нефти, газа) ему (государству), когда простой продукт имеет. Ростом производства потребительских благ богатеет государство и его население! Это XVIII век!

Мы ментально застряли в Средних веках

В чем причина? В качестве образования? В научной отсталости? Не думаю. Тогда что, это действительно национальное? Разные народы жили и развивались в разных условиях. Под воздействием разных факторов - эпидемий, радиации, экологии, главный хранитель нашей наследственной генетической информации ДНК мутировало. Естественный отбор закреплял случайные мутации, обеспечивающие лучшую приспособляемость и выживаемость видов. Кочевые и оседлые народы закрепляли в своих генах разные качества. Воинственность, отвага, примат силы в отношениях у одних и трудолюбие, дружелюбность, договороспособность у других. Как много времени требуется для накопления устойчивых мутаций и как долго они сохраняются в изменившихся условиях? Как долго происходит «перепрограммирование»? Не считаю людей биороботами, но признаю огромное, если не определяющее влияние генетической информации на развитие и поведение человека.

Трудолюбивые китайцы еще до нашей эры стали отгораживаться стеной от воинственных хунну. Свирепые кочевники покоряли целые народы, дойдя до Восточной Европы.

Сколько было миграций населения, великих переселений народов, захватнических войн. Как сказалось на нашем генетическом коде татаро-монгольское иго? А коллективизация, с физическим уничтожением крепкого крестьянства... Вопросы, вопросы. Но отдадим эту интереснейшую тему специалистам - историкам, генетикам, антропологам. Давайте менять условия нашего обитания сообразно современности таким образом, что если и есть генетическая предрасположенность к враждебности, агрессии, насилию, злобливости, то чтобы она изменилась в лучшую сторону. Возможно ли это? Опыт немецкого, корейского народа говорит, что да. И на это требуется не так много времени - 20-30 лет. Жаль, что мы свои 20 лет уже потратили впустую.

Владивосток, сентябрь 2022

Либо Северная Корея, либо Южная. Третьего не дано!

® «Клуб Директоров» №09 (266), сентябрь 2022

Приморская краевая нотариальная палата

690090, Владивосток, а/я 90-309

Совместное заседание Координационно-методических советов нотариальных палат Сибирского и Дальневосточного федеральных округов

В ПРИМОРСКОЙ КРАЕВОЙ НОТАРИАЛЬНОЙ ПАЛАТЕ

С 7 по 11 августа 2022 года на базе Нотариальной палаты Республики Бурятия прошло совместное заседание Координационно-методических советов нотариальных палат Сибирского и Дальневосточного федеральных округов. Участие в нем приняла президент Приморской краевой нотариальной палаты Наталья Егорова.

Наиболее обсуждаемыми темами заседания стали вопросы нотариального делопроизводства, работы в Единой информационной системе нотариата России, а также вопросы, связанные с применением нотариусами цифровых технологий при удостоверении сделок двумя и более нотариусами и совершении нотариальных действий удаленно.

Президент Приморской краевой нотариальной палаты Наталья Егорова выступила с докладом на тему «Региональные аспекты применения Кодекса профессиональной этики нотариусов Российской Федерации», в котором она провела анализ практики применения положений Кодекса рядом нотариальных палат Дальневосточного федерального округа.

4 августа 2022 года состоялось расширенное заседание Совета Приморского регионального отделения Общероссийской общественной организации «Ассоциация юристов России», повесткой которого стало подведение итогов деятельности отделения за первое полугодие 2022 года.

В заседании приняли участие председатель совета, уполномоченный по правам человека в Приморском крае Юрий Мельников, заместители председателя совета Наталья Присекина и Игорь Поляков, председатель Исполнительного комитета Виктор Полушин, а также член совета президент Приморской краевой нотариальной палаты Наталья Егорова.

В ходе заседания выступили председатель Совета Юрий Мельников с отчетом о работе за II квартал 2022 года, председатель Исполнительного комитета Виктор Полушин с информацией о деятельности исполнительных органов Приморского регионального отделения Ассоциации юристов России.

В частности, был отмечен вклад нотариального сообщества Приморского края в оказание бесплатной юридической помощи переселенцам из ЛНР, ДНР и с территории Украины. Напомним, что Приморской краевой нотариальной палатой были приняты меры, которые позволили полностью освободить от оплаты за совершение социально значимых нотариальных действий лиц, эвакуированных с территорий ДНР и ЛНР, которые составляют основную часть вынужденных переселенцев. В сложившейся ситуации всем переселенцам нотариусами края предоставлялась необходимая поддержка и помощь.

В ходе заседания было также отмечено, что Приморская краевая нотариальная палата принимает активное участие в деятельности Приморского регионального отделения Ассоциации юристов России, так на базе палаты создан Центр бесплатной юридической помощи. Кроме того, нотариус Владивостокского нотариального округа Елена Опимах входит в состав Ревизионной комиссии отделения. Также многими нотариусами края

Совместное заседание Координационно-методических советов нотариальных палат Сибирского и ДВ округов

Заседание Совета Приморского регионального отделения Ассоциации юристов России

Приморская краевая нотариальная палата

690090, Владивосток, а/я 90-309

Тел: (423) 261-14-68
E-mail: prim_knp@mail.ru

Выпуск в «школе стажеров» Приморской краевой нотариальной палаты

Экзамен для лиц, претендующих на должность стажера нотариуса

созданы местные отделения Ассоциации юристов России на базе нотариальных контор, что играет важную роль в обеспечении высококвалифицированной бесплатной юридической помощью граждан и юридических лиц на территории Приморского края.

В Приморской краевой нотариальной палате состоялось мероприятие, приуроченное к окончанию прохождения стажировки лицами, претендующими на должность нотариуса. Выпускниками «школы стажеров» стали шесть юристов, которые за время прохождения стажировки освоили всю необходимую программу обучения, а также зарекомендовали себя ответственными, исполнительными и грамотными специалистами.

Начальник организационно-правового отдела палаты Александр Писанко поздравил выпускников с успешным прохождением обучения в палате. Он выразил надежду на то, что все прошедшие стажировку успешно справятся с квалификационным экзаменом и пополнят ряды тех, кто сможет осуществлять нотариальную деятельность.

Выпускники также были проинформированы об особенностях проведения предстоящего квалификационного экзамена. Куратор «школы стажеров» ведущий специалист палаты Наталья Покрашенко пожелала выпускникам справиться со всеми этапами предстоящего квалификационного экзамена и дальнейших успехов в нотариальной сфере.

Следует отметить, что выпускники «школы стажеров» принимали активное участие в жизни нотариального сообщества и распространении положительного имиджа нотариата Приморского края, участвовали в оказании бесплатной юридической помощи гражданам.

Приморской краевой нотариальной палатой совместно с Главным управлением Министерства юстиции Российской Федерации по Приморскому краю проведен экзамен для лиц, претендующих на должность стажера нотариуса. Экзамен проводился в форме тестирования в соответствии с Порядком прохождения стажировки лицами, претендующими на должность нотариуса, утвержденным приказом Минюста России от 29.06.2015 года №151, и Порядком проведения экзамена для лиц, претендующих на должность стажера нотариуса, утвержденным нотариальной палатой по согласованию с Главным управлением.

По итогам состоявшегося экзамена из 26 претендентов, подавших соответствующее заявление в нотариальную палату, на должность стажера комиссией зачислено шесть человек, набравших наибольшее количество баллов. Со стажерами заключены трудовые договоры на один год и утверждены индивидуальные планы прохождения стажировки.

В этом году три стажера будут проходить стажировку у нотариусов Владивостокского нотариального округа, два - у нотариуса Находкинского нотариального округа и один - у нотариуса нотариального округа г. Большой Камень.

Как можно срочно передать документы через нотариуса?

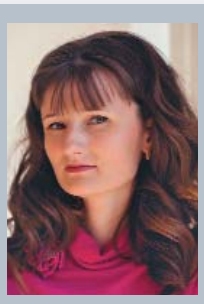

А.А. Квык, *нотариус Находкинского нотариального округа*

В целях срочной передачи документов любое физическое лицо может обратиться к нотариусу для совершения соответствующего нотариального действия, предусмотренного Основами законодательства Российской Федерации о нотариате (ст. 103.8. Удостоверение равнозначности электронного документа документу на бумажном носителе).

В рамках указанного нотариального действия нотариус изготавливает с представленного заявителем документа на бумажном носителе электронный документ и подписывает его своей усиленной квалифицированной электронной подписью.

Изготовленный электронный документ имеет ту же юридическую силу, что и документ на бумажном носителе. Этот документ нотариус может направить заявителю на электронный почтовый адрес, записать на CD-диск или иной носитель информации. Кроме того, по заявлению обратившегося лица нотариус может направить электронный документ другому нотариусу или указанному заявителем физическому или юридическому лицу. Преимущество этой процедуры состоит в скорости, удобстве и безопасности. Документ не может быть утрачен или поврежден. Однако не все документы могут быть переведены в электронный вид. Исключение составляют документы в отношении сделок, совершенных в простой письменной форме, и документы, удостоверяющие личность.

Если же переданный электронный документ, подписанный усиленной квалифицированной электронной подписью, требуется на бумажном носителе, то получатель документа в любом регионе Российской Федерации может обратиться к нотариусу для удостоверения равнозначности документа на бумажном носителе электронному документу. Для этого нотариус проверяет квалифицированную электронную подпись нотариуса, создавшего электронный документ, распечатывает его на бумажном носителе и удостоверяет подлинность удостоверительной надписью нотариуса, подписью и оттиском печати. Как и в предыдущем случае, такой документ имеет ту же юридическую силу, что и документ, предоставленный нотариусу в электронном виде.

ДАЛЬНЕВОСТОЧНОЕ ТАМОЖЕННОЕ УПРАВЛЕНИЕ
690014, Приморский край, Владивосток, ул. Гоголя, д. 48
Тел: (423) 230-82-78
www.dvtu.customs.ru
dvtu_osmi@dvtu.customs.gov.ru

О возможности использования авансовых платежей

Дальневосточное таможенное управление информирует о возможности уплатить таможенные и иные платежи путем внесения на лицевой счет плательщика авансовых платежей (по коду бюджетной классификации, установленному для авансовых платежей).

Впоследствии их можно использовать в счет уплаты следующих видов платежей:

- ввозная таможенная пошлина;
- вывозная таможенная пошлина;
- налог на добавленную стоимость и акцизы;
- таможенные сборы;
- специальная пошлина;
- антидемпинговая пошлина;
- компенсационная пошлина;
- проценты, пени;
- утилизационный сбор, взимаемый в отношении колесных транспортных средств и прицепов к ним.

Переход на уплату таможенных и иных платежей с использованием авансовых платежей позволил участникам внешнеэкономической деятельности сократить количество кодов бюджетной классификации, используемых при уплате таможенных и иных платежей. Кроме того, появилась возможность использования зачтенных в авансовые платежи излишне уплаченных (взысканных) таможенных пошлин, налогов, специальных, антидемпинговых, компенсационных пошлин, процентов, пеней, денежного залога, утилизационного сбора в отношении колесных транспортных средств (шасси) и прицепов к ним при последующем совершении таможенных операций без необходимости их возврата на банковский счет.

На официальном сайте Федеральной таможенной службы в разделе «База типовых решений - Таможенные платежи» можно найти ответы на типовые вопросы, в том числе связанные с заполнением платежного документа, получением информации о движении денежных средств на лицевом счете плательщика, а также возвратом авансовых платежей.

Отдел по связям с общественностью ДВТУ

На треть увеличилось количество автомобилей, ввезенных физическими лицами в 2022 г.

78 460 автомобилей, ввезенных физическими лицами, оформили владивостокские таможенники за 7 месяцев 2022 года. По сравнению с аналогичным периодом прошлого года увеличение произошло на 33%

В этом году пиковым по ввозу оказался июль - более 15 тысяч автомобилей.

Преобладают автомобили японских марок, но также ввозились автомобили корейских и китайских производителей.

Средний срок нахождения автомобиля в порту составляет 9 -10 дней с момента размещения на временное хранение до момента его вывоза. Из этих 10 дней выпуск пассажирской таможенной декларации (ПТД) на автомобиль занимает всего 3-4 дня. Остальное время уходит на подготовку документов, ПТД и ее подачи таможенными представителями таможенному органу, а также оплату таможенных платежей, - отмечает и.о. первого заместителя начальника Владивостокской таможни Александр Шек. - Заблаговременная подготовка таможенными представителями всех необходимых документов и своевременное внесение собственником автомобиля денежных средств в счет уплаты таможенной пошлины позволит сократить сроки нахождения транспортных средств в порту.

Ежедневно в среднем владивостокские таможенники оформляют около 600 автомобилей.

Ася Бережная, пресс-секретарь Владивостокской таможни

Более 367 тыс. контрафактных товаров выявили таможенники за первое полугодие 2022 г.

Сумма предотвращенного ущерба правообладателям составила 316 млн рублей. В числе контрафакта оказались: косметические средства HELLO KITTY, конструкторы LEGO, игрушки L.O.L. Surprise!, аксессуары VOGUE, очки ARAS, маски защитные NIKE и ADIDAS, леска рыболовная BELUGA, одежда и обувь ADIDAS, NIKE, COLUMBIA, NEW BALANCE, зажигалки товарных знаков Ferrari, Mercedes-Benz, Lamborgini, Marlboro, Puma и другие товары.

С 7 мая 2022 года вступил в силу приказ Минпромторга России №1532, утвердивший перечень товаров, ввоз которых в РФ не является нарушением исключительных прав правообладателя. С этого времени таможенные органы не проверяют наличие документов, подтверждающих согласие правообладателя на ввоз товаров, перечисленных в перечне. Речь идет об оригинальных товарах.

Вместе с тем, как пояснила начальник отдела торговых ограничений и экспортного контроля ДВТУ Анна Кривоногова, контроль в отношении товаров, маркированных товарными знаками, сохраняется, с целью выявления контрафактных (поддельных) товаров. Поскольку в большинстве случаев контрафактные товары являются небезопасными и могут нанести вред здоровью потребителей, в том числе представлять опасность для детей. За ввоз или вывоз таких товаров предусмотрена административная или уголовная ответственность.

Отдел по связям с общественностью ДВТУ

Контрабанду 195 тонн металлолома пресекла Находкинская таможня

195 тонн лома черных металлов, относящегося к стратегически важному товару, пытались незаконно вывезти в Республику Корея несколько жителей Приморского края. По факту контрабанды находкинские таможенники возбудили уголовное дело.

Как рассказал заместитель начальника Находкинской таможни Антон Шушин, организованная группа лиц пыталась незаконно вывезти из порта Находка в Республику Корея металлолом стоимостью 3,6 млн рублей под видом частей железнодорожных вагонов. Предприниматели заявили в декларации запчасти, которые не облагаются вывозными таможенными пошлинами, в отличие от лома черных металлов. В соответствии с ч. 3 ст. 226.1 УК РФ нарушителям грозит срок от семи до двенадцати лет лишения свободы.

Наталья Сабадаш, пресс-секретарь Находкинской таможни

Управление Федеральной налоговой службы по ПК

Владивосток, ул. 1-я Морская, 2. Тел: 241-12-63, 241-05-32, www.r25.nalog.ru

30.08.2022

Личный кабинет юридического лица

В настоящее время почти 22 000 организаций Приморского края оценили функциональные возможности сервиса ФНС России «Личный кабинет юридического лица» (ЛК ЮЛ). И действительно, интерфейс личного кабинета модернизируется постоянно. ЛК ЮЛ позволяет пользователям запрашивать и направлять информацию о себе из ЕГРЮЛ и ЕГРН. Получать справки о состоянии расчетов с бюджетом, об обязанности по уплате обязательных платежей, принимать извещения об уточнении платежа, управлять расчетами с бюджетом. Сегодня налогоплательщику, зарегистрированному в сервисе, доступна информация об урегулировании задолженности, неисполненных налоговых обязательствах и многое другое.

Ежегодно функционал ЛК ЮЛ расширяется. Пользователи, помимо вышеуказанных преференций, теперь могут регистрировать и снимать с учета ККТ, пользоваться реестром субъектов среднего и малого предпринимательства. Кроме того, войти в учетную запись по маркировке товаров также можно через личный кабинет.

С 2022 года в сервисе стал доступен новый раздел «Как меня видит налоговая», при помощи которого налогоплательщику предоставляется доступ к показателям финансово-хозяйственной деятельности и результатам налогового контроля не только самой организации, но и его партнеров (контрагентов). Уникальность функциональных возможностей сервиса заключается в принципе работы, по примеру социальной сети существует возможность добавления контрагентов в «друзья/партнеры». Эта функция поможет оценить финансово-хозяйственную деятельность контрагента и раскроет результаты проводимых в отношении его мероприятий налогового контроля. Но самое важное, что представленные показатели применяются налоговыми органами при отборе объектов контроля, а значит, организация своевременно может осуществить самоконтроль и уберечь себя от негативных последствий.

Кроме этого, с 2023 года вместо существующей в настоящее время обязанности заполнения плательщиками большого количества платежных поручений с огромным количеством реквизитов будет внедрен институт единого налогового счета (ЕНС). Счет будет открыт каждому плательщику в Федеральном казначействе. Налогоплательщики смогут перечислять единый налоговый платеж (ЕНП) с указанием в платежном поручении всего двух реквизитов: суммы платежа и ИНН налогоплательщика. При этом налоговый орган на основе имеющихся у него документов и информации будет самостоятельно засчитывать платеж в счет исполнения плательщиком обязанностей по уплате налогов.

А данные о состоянии ЕНС и детализированная информация о распределении ЕНП будут доступны в онлайн-режиме в личном кабинете налогоплательщика.

Зарегистрироваться в ЛК ЮЛ при наличии электронной цифровой подписи, полученной в удостоверяющем центре ФНС России, также не составит особого труда. Лицензия для криптопровайдера «КриптоПРО», которая обязательна для прохождения процедуры регистрации в ЛК ЮЛ и которую ранее необходимо было купить, теперь предоставляется ФНС России абсолютно бесплатно. Она входит в состав сертификата ключа электронной подписи ФНС России и при получении руководителем организации записывается ему на USB-носитель.

Сегодня общение онлайн становится неотъемлемой частью бизнеса. Ведь такой способ взаимодействия позволяет минимизировать финансовые расходы и значительно сокращать время на решение поставленных задач. В связи с чем налоговые органы «шагают» в ногу со временем, заботясь о качестве оказанных услуг и оперативности решения вопросов налогоплательщика.

29.08.2022

Блокчейн-платформы ФНС России

ФНС России, «Альфа-Банк» и Gaskar Group запустили пилот новой цифровой системы для взаиморасчетов между заказчиком и подрядчиками по строительно-монтажным работам. Она работает на базе технологии обмена машиночитаемыми доверенностями. В рамках проекта была разработана информационная система, которая через блокчейн-технологию передает банку основание для оплаты - данные из платформы управления строительством. Ранее платежи между участниками платформы проходили за ее пределами, а платежные документы загружались дополнительно.

При регистрации на платформе представителю компании необходимо указать свои данные и идентификатор МЧД. Система сразу проверит полномочия лица, его принадлежность к организации и полномочия распоряжаться средствами с банковского счета на основе данных их машиночитаемой доверенности. Кроме этого, если система видит, что срок доверенности подходит к концу, то платформа не позволит оплатить заказ.

Использование новых технологий обмена сведениями на базе распределенного реестра помогает строительным компаниям ускорять свои бизнес-процессы. Например, сроки оплаты сокращаются с 25 до 2 дней.

«Нам важно, чтобы разрабатываемые нами технологии применялись и дальше для решения реальных задач бизнеса. Использование МЧД для работы данной платформы - прекрасный пример. В ближайшее время будут зарегистрированы приказы по утверждению форматов КС-2 и КС-3, которые также могут быть использованы в рамках документооборота на платформе и при необходимости в неизменном виде представляться в налоговые органы», - пояснил начальник Управления электронного документооборота ФНС России Федор Новиков.

16.08.2022

НДС с электронных услуг с 01.10.2022

Если электронные услуги оказываются иностранными поставщиками в адрес организаций и индивидуальных предпринимателей, то с IV квартала 2022 года последние начнут уплачивать НДС в качестве налоговых агентов. При оказании электронных услуг в адрес физических лиц иностранные организации продолжают исчислять НДС самостоятельно.

При этом, если иностранный поставщик электронных услуг, состоящий на учете, оказывает также не электронные услуги, обязанности налогового агента у российских покупателей по ним не возникает. В то же время покупатель вправе самостоятельно уплатить НДС с таких услуг, что соответствует подходу, ранее изложенному в письмах ФНС России от 24.04.2019 №СД-4-3/7937 и от 30.03.2022 №СД-4-3/3807@.

ФНС России также обращает внимание, что по оплатам, перечисленным до 1 октября 2022 года в адрес иностранного поставщика, состоящего на учете в качестве поставщика электронных услуг, обязанности налогового агента у российских покупателей не возникает. При этом перечисленные в адрес иностранного поставщика суммы налога покупатель вправе принять к вычету по старым правилам, в том числе после даты вступления изменений в силу.

Данная позиция доведена до территориальных налоговых органов письмом ФНС России №СД-4-3/10308@ от 08.08.2022.

29.08.22/13:02

Сбербанк уменьшил первоначальный взнос по ипотеке на индивидуальное жилищное строительство

Сбербанк снизил минимальный размер первоначального взноса по ипотеке на индивидуальное жилищное строительство без подтверждения дохода (по двум документам) с 30 до 20% от стоимости жилья. Данная мера распространяется на государственные программы «Семейная ипотека», «Господдержка» и «Дальневосточная ипотека». Ипотеку на индивидуальное строительство дома можно оформить по ставке от 1,3% по «Дальневосточной ипотеке», от 5,3% - по «Семейной ипотеке» и от 6,3% - по программе «Господдержка». Вице-президент, директор дивизиона «Домклик» Сбербанка Николай Васев: «Улучшение условий жилищного кредитования в Сбере продолжается. Очередное снижение первоначального взноса по ипотеке - на этот раз оно распространяется на индивидуальное жилищное строительство по госпрограммам без подтверждения дохода - упростит жизнь заемщикам и поможет им быстрее решить жилищный вопрос».

26.08.22/13:19

НБКИ: в январе-июле 2022 года было выдано автокредитов на 40,9% меньше

По данным 4000 кредиторов, передающих сведения в Национальное бюро кредитных историй (НБКИ), в январе-июле 2022 года было выдано автокредитов на сумму 375,1 млрд рублей или на 40,9% меньше, чем за аналогичный период прошлого года (в январе-июле 2021 г. - 634,7 млрд рублей). При этом по сравнению с 7 месяцами «пандемийного» 2020 г. объем выданных автокредитов в текущем году, напротив, увеличился на 2,9% (в январе-июле 2020 г. - 364,6 млрд рублей). Стоит отметить, что среднее значение «персонального кредитного рейтинга» (ПКР) заемщика по автокредитам составляет 529 баллов (минимальное значение - 1 балл, максимальное - 999 баллов).

Наибольший объем выданных автокредитов в регионах РФ в январе-июле 2022 года был отмечен в Москве (42,9 млрд рублей), Московской области (29,0 млрд рублей), Санкт-Петербурге (24,8 млрд рублей), Краснодарском крае (17,0 млрд рублей) и Республике Татарстан (14,2 млрд рублей). Стоит отметить, что по сравнению с аналогичным периодом прошлого года в январе-июле 2022 года самую серьезную динамику снижения объемов выданных автокредитов (среди 30 регионов-лидеров в данном виде розничного кредитования) продемонстрировали Свердловская (-52,4%) и Самарская (-48,9%) области, Москва (-48,7%), Челябинская (-47,2%) и Нижегородская (-45,8%) области, а также Санкт-Петербург (-45,2%). В свою очередь, наименьшее падение объемов выдачи автокредитов было отмечено в сибирских регионах - Красноярском крае (-25,1%), Иркутской (-25,8%) и Кемеровской (-29,6%) областях и Алтайском крае (-31,9%).

«Ситуация с выдачей автокредитов в этом году напоминает 2020 год с его «карантинной» весной, - считает директор по маркетингу НБКИ Алексей Волков. - При этом по сравнению с «пандемийным» 2020 годом объемы выдачи кредитов на покупку автомобилей в 2022 году даже немного выше. Но в сравнении с прошлым годом падение выдачи в этом сегменте весьма существенно и объясняется не только ростом рыночных ставок в марте-апреле, но и общим дефицитом новых автомобилей.

В целом банки продолжают придерживаться консервативного подхода при кредитовании граждан и выдают автокредиты тем из них, значение «персонального кредитного рейтинга» которых находится на высоком уровне. При этом, несмотря на активное снижение Банком России ключевой ставки и удешевление кредитов, ситуация в автокредитовании все еще остается достаточно неустойчивой и зависимой от общеэкономической. В то же время восстановлению как сегмента автокредитов, так и всего авторынка может способствовать возобновление в июле государственной программы льготного автокредитования».

24.08.22/20:01

Apple удалила приложение Сбербанка из App Store

Apple в ночь с 22 на 23 августа удалила из App Store приложения «СБОЛ» и «Инвестр». Это были замаскированные версии приложений Сбербанка: «Сбербанк онлайн» и «Сберинвестор». «СБОЛ» появилось в App Store 16 августа. Таким образом, приложение продержалось в магазине Apple всего неделю.

Это была попытка Сбербанка снова попасть в App Store после введения против банка санкций. Apple удалила банковское приложение Сбербанка из App Store в апреле 2022 года. Почти сразу после того, как «США ввели против банка блокирующие санкции», поместив его в список SDN. Этот список подразумевает заморозку всех активов банка в долларах и запрет для американских компаний вести с ним бизнес.

24.08.22/19:35

Государство хочет собирать биометрические данные россиян без их согласия

Минцифры предложило утвердить новый порядок сбора и передачи биометрических данных жителей России из разных источников в «Единую биометрическую систему» (ЕБС). Предполагается, что теперь у россиян не требуется получать разрешения на данную процедуру. Предложение аргументировано тем, что возможность собирать и передавать в ЕБС биометрию без получения согласия субъекта предусмотрена поправками к закону «Об информации», которые Госдума приняла 6 июля 2022 года.

24.08.22/19:27

Доходы федерального бюджета в июле упали на 26%

По данным Министерства финансов, в июле 2022 года доходы федерального бюджета по сравнению с июлем 2021 года упали на 26%, до 1,76 трлн рублей. Ненефтегазовые доходы упали на 29%, до 990 млрд рублей. Нефтегазовые поступления упали на 22%, до 771 млрд рублей.

23.08.22/18:23

Не верьте Китаю и не храните сбережения в китайских юанях

В последнее время чуть ли не из каждого утюга россиянам рассказывают про Китай и его замечательную валюту - юань. И какой Китай великий. И какой он дружественный по отношению к нашей стране. И как постоянно растет у нас товарооборот. И какая у него прекрасная валюта. Как замечательно она может заменить России валюты стран недружественных. И как мы перейдем (чуть ли не завтра) в расчетах друг с другом на национальные валюты - рубли и юани. И все в таком же духе.

Увы. К глубочайшему сожалению, я должен разочаровать всех оптимистов и прочих любителей Китая. Китай нам не друг. И никогда им не был. Помните знаменитую фразу Генри Джона Темпла, лорда Палмерстона: «Поэтому я утверждаю, что недальновидно считать ту или иную страну неизменным союзником или вечным врагом Англии. У нас нет неизменных союзников, у нас нет вечных врагов. Лишь наши интересы неизменны и вечны, и наш долг - следовать им». Китай на протяжении всей своей истории вел себя точно также. Даже не нужно смотреть в глубь веков. Достаточно вспомнить взаимоотношения Китая с СССР. А сегодня Китай использует Россию как свой сырьевой придаток и рынок сбыта своей одноразовой продукции. И не более.

Факторов, позволяющих усомниться в крепости дружбы Китая с Россией, великое множество. Напомню некоторые из них. Когда США и Евросоюз предложат Китаю на государственном уровне выбирать, с кем он хочет дружить, Китай не будет особо долго раздумывать и колебаться. Достаточно сравнить товарооборот Китая с США, Евросоюзом и Россией. В 2020 году объем торговли Китая с Евросоюзом достиг 711 млрд долларов. В том же году объем торговли Китая с США достиг 673 млрд долларов. Суммарно - 1 384 млрд долларов. И все в том же году объем торговли Китая с Россией достиг

Курс рубля людей особо вообще не беспокоит

Дмитрий Песков, пресс-секретарь президента России (из интервью)

147 млрд долларов. Почти в 10 раз меньше по сравнению со странами, вводящими против нашей страны санкции. Ну и зачем в такой ситуации китайцам в принципе сотрудничество с Россией?

Время такого выбора для Китая стремительно приближается. «США уже задумались» над тем, как затянуть санкционную удавку против нашей страны потуже. То была экономическая причина с привкусом большой политики. Но есть и чисто экономические причины держаться от Китая и его юаня подальше.

В принципе, достаточно сказать, что китайский юань не является свободно конвертируемой валютой. И на этом закончить текст. Но некоторые читатели просто не поймут, что это означает. Еще раз для тех, кто не понял: китайский юань трудно или даже невозможно обменять на другие валюты. Разумеется, в Китае это возможно. В некоторых странах Юго-Восточной Азии, наверное, тоже возможно. Сегодня это стало возможным в России. А завтра? Пойдет что-то не так в китайской экономике, решит китайская коммунистическая партия, что пора заканчивать с экономическими экспериментами а-ля советский НЭП - и все. Еще вчера такие замечательные юани превратятся... Нет, не в тыкву. В резаную бумагу.

А то, что в китайской экономике зреют большие проблемы и она точно не сможет спасти весь мир от глобального экономического кризиса - уже давно не секрет для имеющих глаза и уши и умеющих пользоваться интернетом. В ноябре 2021 года я написал статью «Недвижимость снова может стать спусковым крючком мирового экономического кризиса. Где рванет - в США или в Китае?». В феврале 2022 года - «Китайским банкам грозит банкротство из-за пузыря на рынке недвижимости». А в июле появилась новость о том, что «Несколько китайских банков в провинции Хэнань задерживают деньги вкладчиков». Началось?

Да, очень похоже на то, что началось. «Банк Китая снизил ставки кредитования», чтобы стабилизировать китайский рынок недвижимости. Почти во всем мире ставки по кредитам растут из-за прогрессирующей инфляции, почти все центробанки не обращают внимание на проблемы в экономиках своих стран. И лишь считанное число стран ставки снижает. Потому что проблемы в их экономиках слишком серьезны, чтобы не обращать на них внимание. Среди них Россия и Китай.

Неудивительно, что в таких условиях китайский юань начал падать относительно доллара. Да, пока ничего серьезного не происходит. Всего 6,82 юаня за доллар. В феврале было 6,31 юаня за доллар. Падение всего на 8%. Бывало и хуже (см. график «Курс китайского юаня к доллару»). Но тенденция показательна.

Подводим итоги. Не стоит во всем уповать на Китай. Предаст. Не поморщившись. Не моргнув и глазом. Не стоит пытаться сохранить свои сбережения в китайских юанях. В любой момент может превратиться в резаную бумагу.

13.08.22/22:54

Авиакомпании РФ начали разбирать самолеты на запчасти. Деградация авиации в России началась. Процесс пошел

Российские авиакомпании начали разбирать свои самолеты на запасные части. Одни самолеты разбирают, чтобы другие продолжали летать. На авиационном сленге этот процесс называется «каннибализацией флота». По данным Reuters, первой такой авиакомпанией стал «Аэрофлот». На данный момент известно, что каннибализации подверглись самолеты Sukhoi Superjet 100 и Airbus A350.

Присутствие в списке на разборку якобы российских самолетов Sukhoi Superjet 100 не должно никого удивлять. Этот самолет на сегодняшний день «на 55% собран из иностранных узлов и компонентов». На самом деле это успешный успех. Потому что на заре производства этого самолета доля иностранных узлов и компонентов была на уровне 80%. Увы, если в готовом самолете будет всего 1% импортных деталей, но эти детали ключевые, без них самолет не полетит. А у нас их аж 55%. Которые точно также перестали поставляться.

Некоторые эксперты пытаются уверить общественность в том, что якобы ничего страшного не происходит. Ну, подумаешь, пару самолетов начали разбирать. У «Аэрофлота» их несколько сотен (по состоянию на конец 2021 года - 356). Эти горе-эксперты не учитывают крохотную детальку. Указанные выше два самолета - это только начало. С каждым новым месяцем будет требоваться все больше и больше запчастей для того, чтобы хотя бы какие-то самолёты летали. Поэтому разобранных самолетов будет становиться все больше, а летающих - все меньше.

Рассчитывать на некий параллельный импорт в истории с самолетами в большинстве случаев не приходится. Из-за высоких требований к безопасности по ключевым компонентам самолета ведется жесткий учет и контроль. Число производителей таких компонентов можно насчитать по пальцам одной руки. И они не будут нарушать санкции.

Рассчитывать на импортозамещение также не приходится. Создать требуемые компоненты в нужные российской авиации сроки в большинстве случаев невозможно. Возьмем, к примеру, авиадвигатель. Чтобы разработать аналог Pratt & Whitney, или General Electric, или Rolls-Royce, нужны годы кропотливого труда. Разумеется, при наличии соответствующих инженерных школ. Если они не были разрушены за годы правления нынешней властной команды.

Кто-то может сказать, что у нас есть новейший и современнейший МС-21. Ага, есть. Для начала процитирую: «Самолет представляет собой глубокую модернизацию самолета Як-42». Который был разработан в СССР в середине 1970-х. Но не будем придираться. Самолет действительно есть. Вот только российских двигателей для него нет. Чиновники говорят, что российские двигатели ПД-14 появятся в лучшем случае в 2025 году. Можно ли им верить? Сильно сомневаюсь.

Вишенка. Boeing недавно опубликовала ежегодный долгосрочный прогноз по коммерческому рынку на ближайшие 20 лет - до 2041 года. В нем на картинке Россия была закрашена серым цветом. Это может означать «полное отсутствие поставок самолетов в Россию в рассматриваемом периоде времени». В документе отмечалось, что спрос на самолеты в России существует, однако уровень неопределенности ситуации и того, как долго эта неопределенность будет длиться, высокий. Поэтому в компании «решили не публиковать прогноз для России». В предыдущем прогнозе Boeing предполагал продать в Россию 1,5 тыс. самолетов за тот же период.

На сегодняшний день средний возраст пассажирских самолетов в РФ превышает 14,5 года. По расчетам министерства транспорта, их эксплуатация возможна еще в течение пяти лет. После чего их необходимо будет заменять. Вопрос - чем?

Иностранных самолетов в ближайшие несколько лет не будет. Новых российских самолетов в ближайшие несколько лет не будет. Старых российских самолетов в нужном количестве делать разучились. Запчастей на иностранные самолеты в ближайшие несколько лет не будет. Вот и приходится российским авиакомпаниям уже сегодня начинать разбирать одни самолеты, чтобы другие летали.

Итак, подводим итоги. Получается, что западные санкции в ближайшие несколько лет практически полностью уничтожат российскую гражданскую авиацию. И этот процесс уже пошел.

Источник: Владимир Шевченко, главный редактор FinNews.ru http://www.finnews.ru/

® «Клуб Директоров» №09 (266), сентябрь 2022

Банк России
Центральный банк Российской Федерации

Дальневосточное ГУ Банка России
690990, Владивосток, ул. Светланская, 71

24.08.2022

КАК ПРОДЕРЖАТЬСЯ НА ПЛАВУ: МЕРЫ ПОДДЕРЖКИ ДЛЯ БИЗНЕСА

На какую поддержку может рассчитывать малый и средний бизнес в период санкций, разбираемся с Дальневосточным ГУ Банка России

Какую поддержку государство оказывает бизнесу в 2022 году?

Малые и средние предприятия, пострадавшие из-за санкций, могут рассчитывать в качестве поддержки на кредитные каникулы или реструктуризацию долгов, кредиты по льготным ставкам, поручительства по кредитам, льготный лизинг и факторинг и другие меры поддержки предприятий.

Что такое кредитные каникулы и как их получить?

До 30 сентября 2022 года индивидуальные предприниматели и компании малого и среднего бизнеса, работающие в пострадавших от санкций отраслях (их перечень опубликован на сайте Правительства), вправе запросить отсрочку платежей по кредитам и займам, оформленным до 1 марта этого года. Закон разрешает отложить выплаты на срок до 6 месяцев. При этом взять отсрочку можно единожды по каждому из своих кредитов.

Во время каникул банки, МФО и кредитные потребительские кооперативы не будут начислять штрафы за просроченные платежи, и кредитная история при этом не испортится. Но проценты по кредиту все равно начисляются, их приплюсуют к основному долгу, когда каникулы закончатся. Чтобы по окончании льготного периода размер платежей остался таким же, как и до каникул, срок погашения долга увеличится. Прервать каникулы можно в любой момент.

Право на кредитные каникулы сохраняют те, кто уже оформлял их в пандемию, а также участники программы ФОТ 3.0, получившие льготные кредиты по ставке 3% на зарплаты своим работникам. Индивидуальные предприниматели могут оформить каникулы по условиям, действующим как для бизнеса, так и для физических лиц. Оформить отсрочку как физлицо получится, если доходы за предыдущий месяц снизились не менее чем на 30% по сравнению со средним доходом за прошлый год. Стоит учитывать, что в отличие от компаний для физлиц действуют лимиты на размер кредита: если его сумма больше обозначенной в законе, то каникулы взять не получится.

Как бизнесу реструктурировать кредит, если его отрасль не попала в перечень пострадавших?

Многие кредиторы разработали собственные программы реструктуризации, которые позволяют пересмотреть график платежей по кредитам. Например, уменьшить размер ежемесячных выплат за счет увеличения срока погашения долга.

Банк России рекомендовал кредиторам не отказывать в реструктуризации. Это поможет заемщикам избежать просрочек и ухудшения кредитной истории. Регулятор также рекомендовал банкам не штрафовать должников за задержку платежей в текущей ситуации.

Обратиться за реструктуризацией можно, если ваше финансовое положение ухудшилось после 18 февраля 2022 года. На изменение графика платежей могут рассчитывать и компании, и ИП, и самозанятые.

Как оформить льготный кредит?

Предприниматели могут получить кредит по льготным ставкам в рамках государственных программ для МСП. Например, на перестройку и развитие производства под 3-4,5% годовых при действующей ключевой ставке 8%. Этот кредит можно взять на 10 лет по программе Минэкономразвития, которая будет действовать до 2025 года. В первую очередь льготные кредиты получат предприятия из сферы переработки сельхозпродукции, логистики, гостиничного бизнеса. За консультацией предприниматели могут обратиться в коммерческие банки.

Как получить услуги льготного лизинга или факторинга?

С мая 2022 года предпринимателям доступны услуги лизинга и факторинга по льготным ставкам: не выше 15% для малого бизнеса и 13,5% для среднего.

Сниженные тарифы смогут предложить факторинговые и лизинговые компании, которые получают финансирование по программе льготного кредитования Банка России. Требования к предпринимателям такие же, как и для получения льготных кредитов.

Как получить кредит под поручительство?

Шансы получить кредит выше, если вы предложите банку залог, недвижимость, оборудование или другое имущество. Но всегда важно помнить о риске потерять залог, если вы перестанете вносить платежи.

Если залога нет или его стоимость невелика, можно воспользоваться поручительством Корпорации МСП или региональных гарантийных организаций (РГО). Корпорация МСП или РГО гарантируют банку-партнеру, что погасят за вас часть долга, если вы не справитесь с выплатами. Более подробную информацию о том, на какую помощь вы можете рассчитывать, запрашивайте в местных центрах поддержки предпринимателей «Мой бизнес».

Узнать о полезных сервисах и государственных программах, которые подойдут именно вашему бизнесу, поможет Цифровая платформа МСП.

Пресс-служба Дальневосточного ГУ Банка России

КАРЛАШ Ирина Владимировна,
начальник Дальневосточного ГУ Банка России

Дальневосточное ГУ Банка России является обособленным подразделением Банка России, осуществляющим часть его функций на территории Дальневосточного федерального округа Российской Федерации, и входит в единую централизованную систему Банка России с вертикальной структурой управления.

Дальневосточное ГУ Банка России:

- Участвует в проведении единой государственной денежно-кредитной политики
- Обеспечивает развитие и укрепление банковской системы региона
- Обеспечивает стабильность и развитие финансового рынка
- Обеспечивает стабильность и развитие национальной платежной системы
- Осуществляет валютный контроль
- Организует наличное денежное обращение
- Выполняет другие важные задачи

Тел: 220-87-18
226-69-33

690990, Владивосток, ул. Светланская, 71

Электронная почта: 05media@cbr.ru

www.cbr.ru

ООО «Примтеркомбанк»
690091, г. Владивосток, ул. Семеновская, 6-Г
Тел: 226-98-31, факс: 222-99-20
E-mail: ptkb@ptkb.ru
www.ptkb.ru

ВАШ ПУТЬ К ФИНАНСОВОЙ НЕЗАВИСИМОСТИ

Финансовая грамотность сейчас как никогда актуальна. И если еще некоторое время назад этому вопросу уделялось не такое пристальное внимание, то на текущий день, в век цифровых технологий, пресыщенности рынка предложениями по кредитным продуктам, нужно уметь, не поддавшись соблазнам, управлять своими личными финансовыми потоками, чтобы не допустить «поющих романсы» финансов. Взрослому человеку необходимо начать с обучения себя самого и уже с 6 лет начинать обучать своих детей обращению с деньгами. Многие люди заинтересованы в личном финансовом благосостоянии. Многие хорошо зарабатывают, но можно ли всех назвать финансово успешными?

Как добиться успеха в финансовых вопросах даже с небольшим заработком, с читателями «КД» делится заместитель председателя Правления ООО «Примтеркомбанк» **Лариса Александровна Здоровец.**

Важно заработать деньги, сохранить и заставить их преумножаться. Существует много способов накопления и сохранения капитала. Остановимся на некоторых из них. Если вы уже скопили определенную сумму денег, то можно купить недвижимость и сдавать ее, получая ежемесячно арендную плату. В Примтеркомбанке представлены все ипотечные программы, в том числе государственные по самым низким ставкам (в партнерстве с ДОМ.РФ). Пассивный доход от сбережений. Накапливайте деньги на банковском вкладе и получайте ежемесячный доход, либо, используя магию капитализации, ваши деньги уже сами по себе будут преумножаться, создавая для вас капитал.

Но как начать копить, зачем это делать, а что если есть кредит и не хватает денег? Ваши накопления - это ваша подушка безопасности. В любой непредвиденной ситуации у вас будут свои деньги и не придется идти в банк за кредитом либо к знакомым «занимать до зарплаты».

С чего начать? Распишите свой бюджет. Доходы и особенно расходы. Внимательно посмотрите на расходы, все ли они оправданы, нет ли там «сиюминутных желаний», без которых можно обойтись. Затем, как верно отмечает автор одной из книг, вы должны четко усвоить, что часть заработанных вами денег принадлежит вам. Начните откладывать по 10% от каждого вида доходов - «заплатите себе». Начните с 10%, но строго ежемесячно. Как откладывать? Откройте вклад в банке. В Примтеркомбанке представлены вклады с начальной суммой от 1000 рублей. Если у вас есть кредит, то не следует все свободные деньги пускать на досрочное гашение. 10% отложите, распределите остальные деньги на необходимые расходы, включая платеж по кредиту, а если останется свободная не распределенная сумма - часть ее уже можно пустить на досрочное гашение имеющегося кредита. Не нужно расстраиваться, если вы накопили всего 1000 рублей и думаете, что это слишком мало, чтобы накопить состояние. Поверьте, что эта тысяча рублей может стать отличным стартовым капиталом при умелом использовании! Главное - регулярность и строгое следование к цели.

Есть ли лучший вклад? Скорее всего, нет, есть вклады, которые на текущий момент отвечают вашим требованиям и запросам. Вклады бывают с выплатой процентов в конце срока, ежемесячной выплатой процентов и капитализацией. Разобраться, что выгоднее именно в вашем случае, всегда помогут сотрудники банка. Если вы накопили 1000 рублей, то вам прекрасно подойдут такие вклады, как вклад «92 дня» на 92 дня под ставку 7% годовых с ежемесячной выплатой процентов и вклад «33 дня» на 1 месяц под ставку 4%.

Когда накопления достигнут 10 тысяч рублей, вы уже сможет открыть вклад «181 день» под ставку 8,4% с ежемесячной выплатой процентов. Когда накопления достигнут 30 тысяч рублей, откройте вклад «370 дней» под ставку 8% с ежемесячной выплатой и возможностью пополнения первые 90 дней от открытия вклада либо вклад «Сочный» на 133 дня под 8,5% годовых!

Если вы еще не знакомы с банком, то можете воспользоваться специальным предложением «Летнее приглашение» - вклад на 92 дня со ставкой 8,2% годовых с ежемесячной выплатой процентов (от 100 000 руб.). С помощью накоплений вы сможете не только создать себе подушку безопасности, но и начать формировать накопления для своих детей/внуков.

Несколько советов по финансовой грамотности:

- Уважайте деньги. Деньги не самоцель, но с помощью денег вы сможете исполнить свои замыслы и желания.
- Заведите копилку, ежедневно кладите в нее мелочь, которая осталась у вас в кошельке в конце дня. После наполнения копилки оставьте себе 30% на личные нужды, а остальное поместите на вклад.
- Ежемесячно откладывайте 10% от всех видов доходов.
- Заведите блокнот и записывайте там свои доходы и особенно расходы, тщательно анализируйте в конце месяца свои расходы и думайте над тем, как увеличить доходы.
- Читайте книги по формированию своего благосостояния на регулярной (ежедневной) основе.
- Если у вас несколько потребительских кредитов и кредитные карты, начните планомерно погашать один за другим.
- Не поддавайтесь соблазну и не покупайте мелкие бытовые товары в кредит.

Книги, рекомендуемые к прочтению: Д. Клейсон «Самый богатый человек в Вавилоне»; Н. Хилл «Думай и богатей», классическое издание; Б. Шефер «Пес по имени Мани», «Путь к финансовой свободе», «Законы победителей». Эти легендарные книги помогут вам обрести уверенность в своих силах, достичь финансовой свободы, а ПРИМТЕРКОМБАНК на этом пути станет верным помощником.

Мы работаем для вас!

ЗДОРОВЕЦ
Лариса Александровна,
зам. председателя правления ООО «Примтеркомбанк»

Примтеркомбанк - это 1-й коммерческий банк Приморья, основанный в 1988 году, и 21-й зарегистрированный в России банк. История создания и развития банка - это история становления банковского дела Владивостока.

УСЛУГИ:

Кредитование физлиц:

- Потребительские кредиты, кредитные линии, в том числе на приобретение автомобилей, недвижимости и прочие цели
- Широкий выбор ипотечных продуктов
- Вклады, переводы.

Для организаций:

- Кредитование юридических лиц и предпринимателей (все виды кредитования)
- Расчетный счет
- Эквайринг
- Сопровождение ВЭД.

Мы всегда выполняем все взятые на себя обязательства. Именно это помогает нам на протяжении 33 лет оставаться полностью независимой кредитно-финансовой организацией.

690091, Владивосток, ул. Семеновская, 6-Г
Тел: 226-98-31
Факс: 222-99-20
E-mail: ptkb@ptkb.ru
www.ptkb.ru

ПРИМТЕРКОМ**банк**

® «Клуб Директоров» №09 (266), сентябрь 2022

ИЛЬИНА
Наталья Анатольевна,
генеральный директор
ООО «БизнесДиалог»

Богатый опыт наших специалистов помогает осуществлять комплексный подход в решении всех вопросов клиентов и предлагать только реальные способы их решения.

Услуги:

- Бухгалтерское и налоговое сопровождение
- Аудит
- Юридические услуги
- Открытие бизнеса (регистрация ООО/ИП)
- Правовое сопровождение
- Консультационное обслуживание
- Тестирование кандидатов на позиции сотрудников бухгалтерии
- Экспертиза и исследование документов и бухгалтерии
- Проведение мероприятий по налоговой и банковской безопасности

Владивосток,
ул. Дальзаводская, 2, 303
Тел: 264-24-43
тел/факс: 246-02-56
buhconsalt@bk.ru
www.dialogv.ru

ПОЛГОДА САНКЦИОННОГО ДАВЛЕНИЯ ПОЗАДИ: ПЕССИМИСТИЧНЫЕ ПРОГНОЗЫ НЕ СБЫЛИСЬ

Начнем с положительных тенденций. На заседании Правительственной комиссии по повышению устойчивости экономики было напрямую отмечено, что власти готовились к более суровому сценарию. Отчасти поэтому кабмин действовал проактивно и сумел избежать целого ряда проблем.

Примерно две трети мер по противодействию санкциям, принятых комиссией, были выработаны не на федеральном уровне, а непосредственно в регионах. Это позволило системе реагировать на конкретные сигналы снизу. «Опора на людей» - так сформулировал такой подход премьер Мишустин. В данном случае не столько лозунг, сколько промежуточный итог повседневной практики последних месяцев. Глава кабмина также допустил, что эффективные антисанкционные меры будут продлены.

России удалось сохранить рынок труда, хотя проблема занятости остается в фокусе властей. Тем не менее даже уход зарубежных компаний мог стать гораздо более болезненным ударом для экономики. Но правительству удалось обеспечить сворачивание деятельности этих фирм в полном соответствии с законодательством, а значит, и со всеми компенсационными выплатами сотрудникам, что создало своего рода подушку безопасности. Кроме того, в освободившиеся ниши хлынули уже российские инвестиции, что позволяет замещать продукцию ушедших из России компаний.

Роль бизнеса в целом по итогам полугода санкционного давления оценили высоко. Частно-государственное взаимодействие не только позволило адаптировать экономику к новым условиям, но и стало полноценным инструментом развития, потенциал которого еще предстоит раскрыть. Речь идет и о кластеризации (концентрации взаимосвязанных предприятий в той или иной отрасли), и о более широких мерах по поддержке и стимулированию бизнеса и инвестирования в экономику.

В целом минувшие месяцы стали проверкой на прочность не только экономики и ее отдельных субъектов, но и системы управления. Последней пока хватает гибкости и механизмов обратной связи, чтобы оперативно реагировать на ситуацию в динамике.

Многие меры по поддержке экономики, принятые после введения санкций и показавшие эффективность антисанкционных мер в экономике, будут продлены.

Также не могу оставить без внимания стремление нашего финансового блока увеличить бюджет РФ за счет налоговых поступлений. Дополнительные доходы российского бюджета продолжают расти, что можно расценивать как признак стабилизации экономики РФ.

И все бы, конечно, ничего, но вот экономика может развиваться не при накоплении резервов для «хороших времен», а при инвестировании в свою страну. И тут наш финансовый сектор со своим монетарным подходом делает дальнейшую устойчивость, развитие и рост экономики нашей страны маловероятными. Сейчас экономике важна доступность капитала, причем по всем каналам: и в виде бюджетных вложений, и в виде частного заемного финансирования. Поэтому хуже того, что предлагает сейчас ЦБ, для экономики в ее текущем состоянии и придумать трудно...

Продолжение следует

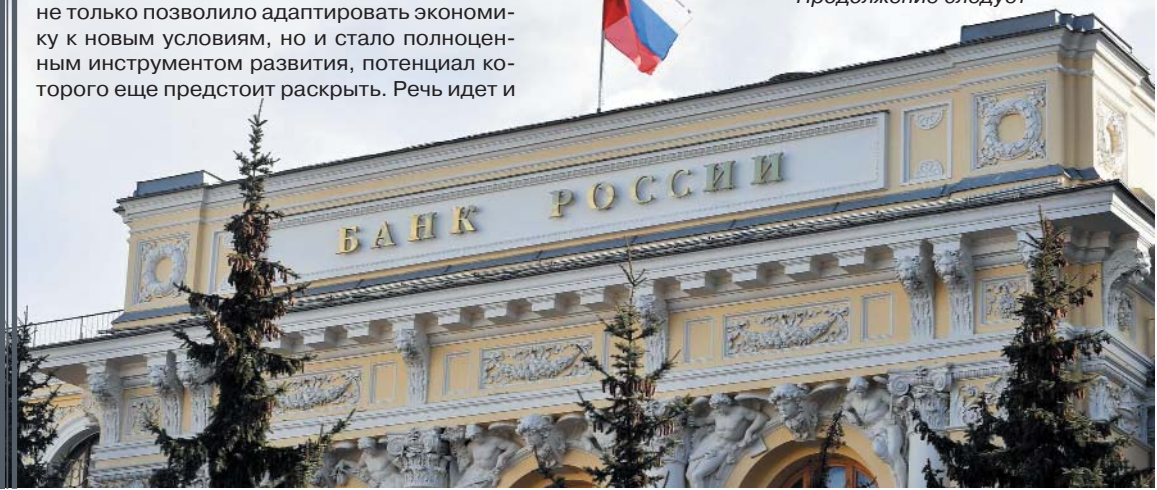

БУХГАЛТЕРИЯ ПЛЮС

Тел: 245-15-97, 8-908-979-94-90
E-mail: office@buh-plus.ru, www.buh-plus.ru
Владивосток, ул. Некрасовская, 49, офис 606

РАБОТА С САМОЗАНЯТЫМИ

Сегодня взаимоотношения бизнеса с самозанятыми гражданами достаточно тесны. При этом компании от таких взаимоотношений получают не только производственную пользу, но и налоговую выгоду: вознаграждение, выплаченное самозанятому, не облагается НДФЛ и страховыми взносами и является налоговым расходом у заказчика/покупателя. Согласно Федеральному закону №422-ФЗ от 27.11.2018 г. физическое лицо, имеющее статус самозанятого, с дохода, полученного в рамках гражданско-правового договора, самостоятельно уплачивает налог на профессиональный доход (НПД).

Существует ряд особенностей, которые необходимо учесть заказчику (компании или предпринимателю), чтобы налоговая выгода стала законной. Разберем конкретные примеры.

Бизнес арендует у самозанятого гражданина жилое помещение (сдача в аренду нежилого помещения под действие НПД не подпадает согласно п. 3 ч. 2 ст. 6 Закона №422-ФЗ). Необходимо заключить договор с указанием размера ежемесячной арендной платы и обеспечительного платежа при его наличии, а так самозанятый обязан передать арендатору чек не позднее дня, следующего за днем поступления денег на его счет. На все полученные платежи в рамках договора аренды самозанятый обязан выдать арендатору чек (ч. 3 ст. 14 Закона №422-ФЗ). Если бизнес использует данное жилое помещение под офис, то учесть арендные платежи в налоговые расходы не получится (Письмо Минфина от 28.03.2017 г. №03-11-11/17851). В случае, если арендатор производит капремонт арендованного помещения и самозанятый не возмещает расходы на неотделимые улучшения, то рыночная стоимость таких неотделимых улучшений становится доходом в натуральном выражении арендодателя на дату окончания договора аренды. Данный доход не подпадает под действие НПД и облагается НДФЛ.

Другой пример, когда **самозанятый гражданин с использованием собственного транспорного средства оказывает бизнесу определенную услугу** согласно заключенному гражданско-правовому договору. Самозанятый формирует акт выполненных работ и чек на полученный доход. Очень рискованно в этой ситуации заключать с самозанятым **договор аренды автомобиля с экипажем,** т.к. самозанятый сам управляет транспортным средством, следовательно, нет перехода права пользования ТС. Такой договор с высокой вероятностью ИФНС переквалифицирует в трудовой. А следствием этого будет доначисление НДФЛ и страховых взносов с выплаченного вознаграждения самозанятому. Стоит принять во внимание Письмо Минфина №03-11-10/89392 от 03.11.2021, в котором прямо указано, что договор перевозки можно заключить только с самозанятым в статусе ИП (ИП на режиме налогообложения НПД).

Если при привлечении самозанятого по договору ГПХ возникает необходимость **выполнить работы в другой местности,** заказчик обязуется оплачивать/компенсировать расходы на проезд и проживание самозанятого. Чтобы данное условие договора не повлекло дополнительную налоговую нагрузку в виде НДФЛ с натурального дохода, **стоит увеличить размер вознаграждения (стоимость услуги) самозанятого за выполненную работу в другой местности на сумму таких расходов.** Именно в таком варианте все выплаченные денежные средства самозанятому являются налоговыми расходами для УСН и для налога на прибыль, кроме того, исключается риск переквалификации договора ГПХ в трудовой с выплатой командировочных расходов с доначислением НДФЛ и страховых взносов.

Приведенные примеры показывают важность соблюдения требований законодательства к документальному оформлению отношений с самозанятыми, а также к выбору формы заключаемого с самозанятым договора, что позволяет законно снизить налоговую нагрузку при решении задач бизнеса.

Приходите к нам за решением ваших задач. Создавайте и развивайте бизнес вместе с нашей командой профессионалов в области бухгалтерского, налогового, управленческого и кадрового учетов!

Продолжение следует

БОНДАРЬ Ольга Павловна,
генеральный директор ООО «Бухгалтерия Плюс»

18 лет на рынке бухгалтерских услуг

- Бухгалтерский учет
- Налоговое планирование
- Управленческий учет
- Кадровый учет и аудит
- Инициативный аудит
- Бизнес-планы для резидентов ТОР, СПВ и кредитования
- Отчетность резидентов ТОР, СПВ в КРДВ
- Юридические услуги

Создавайте и развивайте бизнес вместе с командой «Бухгалтерия Плюс».

С НАМИ ЛЕГКО И НАДЕЖНО!

Владивосток, ул. Некрасовская, д. 49, офис 606

Тел: 245-15-97
+7-908-979-9490

office@buh-plus.ru
www.buh-plus.ru

БУХГАЛТЕРИЯ ПЛЮС

® «Клуб Директоров» №09 (266), сентябрь 2022

СРО «Альянс строителей Приморья»
690012, г. Владивосток, ул. Калинина, д. 42, офис 214
(423) 242-99-24, 242-90-01
239-08-52, 239-08-53, 239-08-54
office@a-s-p.org, www.a-s-p.org

Ассоциация саморегулируемая организация «Альянс строителей Приморья» (АСО АСП) - крупнейшее региональное профессиональное объединение участников строительного рынка. Начала свою деятельность в 2009 г. Объединяет на добровольной основе более 560 юридических лиц и индивидуальных предпринимателей.

Приоритетные задачи Альянса строителей Приморья:

- высокий авторитет работников строительной отрасли;
- баланс интересов заказчиков и подрядчиков;
- содействие развитию членов организации и защита их интересов.

В.В. Нескоблинов, *почетный председатель Совета, заслуженный строитель РСФСР, руководитель Главвладивостокстроя*

С.В. Федоренко, *председатель Совета, инженер-строитель, организатор проекта «Строительный портал «Альянс HELP»* (www.as.help)

М.Л. Савич, *директор АСО АСП, инженер-строитель*

ТЕНДЕРНАЯ ПЛОЩАДКА: СО СТРОЙКИ УБРАНО СЛАБОЕ ЗВЕНО

Человек всегда, с самого рассвета цивилизации, был неиссякаемым источником парадоксов. И за века существования принципиально это так и не изменилось. Применительно к бизнесу одно из основных противоречий звучит следующим образом: **«Человеческий фактор может вознести любой проект на вершину успеха, но может и разрушить его до основания, даже не имея такой цели».**

Для строительства это так же справедливо, как и для любого другого дела. Слабое звено может внести разлад в отлаженные, казалось бы, процессы. Безусловно, бывает, что причиной допущенной ошибки (ошибкой здесь мы называем действие, которое отличается от того, что принесет наилучший результат) становится некомпетентность. Это проект, создающий слабые места объекта, это не соблюденная при выполнении работ технология, это неверный выбор материала... Но для того и должен быть контроль на каждой площадке; проблему превентивно решает тщательный подбор и обучение кадров, а созданная многолетним трудом добрая репутация компании дает понять заказчику, что шанс встретить подобное в данном конкретном случае - минимальный.

К сожалению, ни для кого не станет сюрпризом, что чрезвычайно часто неоптимальное для заказчика решение принимается совершенно сознательно. И основная мотивация этого предельно проста: выгода. Купленные «где надо» материалы с завышенной стоимостью; приобретенные с избытком ресурсы; субподряд, выданный «нужной» компании за откат; схем и механизмов работы такой внутренней специфической коррупции не счесть.

Для заказчика, впрочем, неважно, где именно и как его обманули: значение имеет лишь то, что он потерпел ущерб, честно оплатив одно, но получив другое. И каждый новый объект, если только не выполняет его проверенный-перепроверенный и заслуживший доверие исполнитель, превращается в русскую рулетку. Чем все кончится? Когда? За какие деньги? С какими сюрпризами?

Пока во главе угла человеческий фактор, избежать этого не удастся. Или нет?

Одной из задач создания строительной тендерной площадки «Альянс HELP» изначально было формирование возможностей для честной конкуренции. Когда победитель не обязательно тот, кто предложит самую низкую цену, как это нередко случается с госзакупками (о качестве продукта таких демпингующих деятелей наслышаны все). Нет. Это когда победителя с открытыми глазами выбирает заказчик. Имея на руках всю необходимую информацию, получив возможность ознакомиться с портфолио, будучи уверенным в заслуженной хорошей репутации всех кандидатов. Каким-то подтасовкам здесь просто технически нет места.

Система создана таким образом, что коррупции не находится места. По возможности информацию об объекте выдает сам заказчик, затем на место выезжает специалист тендерной площадки. Он доподлинно выясняет объемы, ожидания, детали, составляет смету и помогает оформить тендер. И только после этого заявка публикуется для всех профессионалов соответствующего направления, числящихся участниками проекта.

И здесь можно спросить: зачем площадке эти сложности? Зачем брать на себя задачу взаимодействия с заказчиком и выездную работу, если можно просто делегировать все это заинтересованным исполнителям? Ответ прост: дело именно в этой заинтересованности. Получивший прямой предварительный доступ к объекту подрядчик может поддаться искушению и попытаться в обход заказчика, за небольшую мзду, договориться прямо на месте. Может, инсайд поможет выставить себя в особо выгодном свете, может, удастся получить какие-то «правильные», пускай и не совсем честные, рекомендации... В любом случае этот этап исключен.

Второй вопрос, который задают ознакомившиеся с деталями проекта участники, звучит следующим образом: почему в сметах, которые предоставляют заинтересованные в объекте подрядчики, перечислены только работы, но не материалы? И ответ также касается честности и коррупционного момента. Схема, при которой подрядчик предлагает выполнить все ну очень дешево, потом через «правильную» покупку материалов взвинчивая траты заказчика в разы, стара, но часто срабатывает. В этом же случае, когда демонстрируются только работы, когда корректность ценника уточняют модераторы, когда заказчик сам видит прайсы разных компаний, номер не пройдет. Еще одна галочка в графе «прозрачность».

В любом случае эти меры только подстраховка, хотя и полезная. Заказчику важно знать, что он выбирает исключительно из достойных вариантов. И в случае с тендерной площадкой «Альянс HELP» это именно так. Перед тем как включить подрядчика в пул исполнителей, специалисты проверяют их на причастность к махинациям и скандалам, на банкротство, финансовую и кадровую состоятельность, выясняют репутацию, лично оценивают выполненные свежие объекты. Этот тот самый случай, когда выбор - из избранных.

Продолжение следует

«Новая Энергия» (ИП Мальцев А.В.)

Владивосток, ул. Русская, 94-а

ДА БУДЕТ СВЕТ! СОХРАНЯЮЩИЙ ЗРЕНИЕ...

Современный человек живет и работает в новой электронной реальности. Мониторы компьютеров, гаджеты, пульсирующие световые табло и ZOOM окружают его в режиме 24/7. Стоит ли удивляться, что жалобы на «садящееся» зрение становятся все чаще? Нагрузка на глаза далеко не безобидна. Она способствует развитию синдрома хронической усталости, провоцирует головные боли, влияет на стрессоустойчивость и значительно снижает качество жизни. Однако правильное освещение в офисах, торговых центрах или сервисных компаниях, которые часто посещают люди, способно поддержать орган зрения сохранить производительность труда и высокую эффективность организации.

О том, каким параметрам должны соответствовать осветительные приборы на предприятиях, в интервью «КД» рассказал директор инженерно-производственной компании «Новая Энергия» Антон Мальцев (ИП Мальцев А.В.). Более 10 лет предприятие динамично развивается в светодиодной отрасли и имеет богатый опыт создания систем освещения - эффективных для бизнеса, безопасных для персонала и клиентов, оптимальных по соотношению цены и качества.

- Антон Валерьевич, какое освещение можно считать наиболее безопасным при значительных зрительных нагрузках?

- Есть несколько критериев, соблюдение которых положительно влияет на самочувствие человека и его работоспособность. Это яркость, цветопередача, контрастность, пульсация освещения. Серьезное значение имеет также цвет света.

- Какой же цвет предпочтительнее?

- Согласно последним международным тенденциям в освещении офисов и торговых предприятий, предпочтительны теплые тона. В цивилизованных странах принят стандарт основного освещения в 4000 кельвинов - это первый тон теплого цвета, слегка желтоватый, без синих оттенков. Такая цветовая температура считается наиболее экологичной: в ней практически нет ультрафиолета, она не слепит глаза и не заставляет зрение перенапрягаться.

- Способно ли некачественное освещение повлиять на потребительский спрос?

- Исследования ученых из Гарвардского университета подтвердили: от грамотно подобранного света товарооборот зависит от 5 до 35%. Для примера давайте заглянем в магазины, где цвет товара играет важную роль для покупателя - обои, предметы интерьера, ткани, кафель и др. Там, где используются дешевые китайские светильники, по стандарту CRI цветопередача не превышает 70%. Вернется ли человек в магазин, где искажение цвета обмануло его и заставило сделать ненужную покупку? Думаю, нет.

Кроме того, многие супермаркеты сейчас вовсе обходятся без естественного освещения. Поэтому от качества осветительных приборов зависит как цветопередача упаковки - что важно с точки зрения маркетинга, так и комфорт персонала и покупателей. Если свет будет слишком ярким, он способен слепить глаза и разбудит желание поскорее покинуть территорию режущего света. Бывают случаи, когда он может воздействовать на глаза, как сварка! Однажды, например, мне довелось побывать на предприятии, где сотрудники массово носили кепки, козырьки которых защищали глаза.

- А можно ли «поймать» пульсацию освещения? Ведь сегодня программная обработка ее умело маскирует.

- Совершенно верно - фактор пульсации определяется только приборами, и специалисты компании «Новая Энергия» нередко выезжают в компании для такого тестирования. Но ощущения людей не обманешь: в помещениях с пульсирующим светом они часто испытывают головные боли, усталость, безразличие к результату работы. Особенно этот эффект присущ светодиодным приборам из-за высокой контрастности.

- Антон Валерьевич, как же учесть все нюансы света для оптимальной работы предприятия?

- Сбалансировать все необходимые показатели! В этом плане у компании «Новая Энергия» большой опыт по подбору оборудования. Имея собственное производство и опираясь на нормативы для конкретного вида деятельности, наши специалисты предложат максимально выгодные решения с учетом пожеланий заказчика и всех характеристик по безопасности света. Являясь экспертами в области светодиодного освещения, мы помогаем заказчикам сделать выбор, который не разочарует по комплексу разных параметров, включая цену, результат освещения, долговечность оборудования. Обратная связь, которую мы получаем из различных секторов бизнеса, подтверждает не только высокое качество и надежность освещения от «Новой Энергии», но и экономическую выгоду.

- Например?

- В то время как дешевые китайские светильники требуют постоянного вложения средств на замену, наши заказчики тратят ровно запланированную сумму. Более того, программа «Модернизация освещения», работающая в нашей компании, позволяет обновлять парк оборудования. После завершения срока службы светильников мы проводим замену изношенных деталей, используя более современные материалы - это гораздо дешевле. Причем такой свет защищает зрение и сохраняет трудоспособность коллектива - не забывайте, что многие сегодня работают даже в темное время суток.

***Мальцев Антон Валерьевич**, директор компании «Новая Энергия»*

Инженерно-производственная компания **«Новая Энергия»** с 2010 года предлагает как типовые, так и оригинальные решения по освещению объектов коммерческого и социального назначения. Комплексный подход и собственный цех сборки светодиодных светильников гарантирует лучшее соотношение «цена/качество» на рынке.

Направления:

- Торговое освещение
- Офисное освещение
- Акцентное (трековое) освещение
- Уличное освещение
- Аварийное освещение
- Промышленное освещение
- Освещение спортивных объектов и автосервисов
- Освещение для объектов жилищно-коммунального хозяйства.

Вся продукция торговой марки «Новая Энергия» сертифицирована и соответствует требованиям в области качества, эксплуатации и безопасности.

Владивосток, ул. Русская, 94-а

+7 (914) 725-88-80

newenergydv@yandex.ru
https://newenergy-dv.ru/

СВЕТ ВАШЕМУ БИЗНЕСУ!

НОВАЯ ЭНЕРГИЯ

ООО «Автономные системы безопасности»

690037, Владивосток, ул. Ладыгина, д. 15-А, 2 этаж, офис ДОМОФОНЫ

Телефон: (423) 261-06-40
E-mail: vladimir701@yandex.ru

Ваньков Владимир Васильевич,
директор ООО «Автономные системы безопасности»

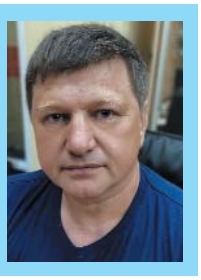

Компания «Автономные системы безопасности» была создана в 2003 году.

Виды деятельности:

- Монтаж и установка систем доступа, сигнализаций на объекты
- Проектирование, изготовление и обслуживание специализированных дверей
- Установка и обслуживание систем видеонаблюдения

ФИГУРНАЯ РЕЗКА ППС ПОД ЛЮБЫЕ НУЖДЫ И ПОТРЕБНОСТИ

Пенополистирол (ППС), он же пенопласт или, как его многие знают под устаревшей маркировкой ПСБ-С, известен на строительном рынке давно и зарекомендовал себя в качестве отличного и недорогого материала для теплоизоляции труб. При этом область его практического применения значительно шире, и далеко не все знают, что заказ можно сделать в приморской компании с безупречной репутацией и гарантированно качественным результатом. Какие в этом случае очевидные выгоды получает клиент, в интервью «КД» рассказал директор ООО «Автономные системы безопасности» Владимир Ваньков.

- Владимир Васильевич, в чем преимущества пенополистирола для утепления труб по сравнению с другими материалами?

- Трубы, изолированные скорлупой из ППС, меньше подвергаются коррозии, их срок эксплуатации увеличивается до 30 лет. Благодаря малому весу и простоте использования работы по изоляции производятся в несколько раз быстрее, чем при использовании других материалов. К примеру, в отличие от минеральной ваты оболочка из пенополистирола не сминается и не намокает, не требует дополнительной защиты, не меняет форму под давлением грунта, легко монтируется и обрабатывается без применения дополнительного оборудования и специальных навыков. К преимуществам использования скорлупы относятся возможность многоразового использования, быстрый доступ к поврежденным участкам трубопровода, полную герметичность, низкую теплопроводность, отсутствие мостиков холода, устойчивость к ультрафиолету и агрессивным средам, эстетичный внешний вид и экологическую безопасность для окружающей среды. Решение утеплить трубу скорлупой избавляет от необходимости рыть траншею глубже уровня промерзания грунта, работы по утеплению проводятся при любой температуре, а изолированную трубу можно засыпать землей без использования лотков. Простота конструкции и установки скорлуп, а также доступная цена делают их превосходным и эффективным теплоизолятором без лишних затрат и хлопот. При этом пенополистирол может успешно применяться как в подземных, так и наземных и воздушных коммуникациях.

- А какие плюсы и сильные стороны непосредственно у вашей компании, почему стоит выбрать именно ее?

- По сравнению с крупными поставщиками мы гибко подстраиваемся под индивидуальные заказы, разные технологические задачи и проекты, способны исполнить даже самое оригинальное и нестандартное пожелание клиента. Мы можем изготавливать утеплительные сегменты из качественного сертифитированного материала любого диаметра и профиля, размера и толщины. При этом мы не просто утепляем, а используем греющий кабель, который в случае экстремально низких температур, которые иногда случаются в Приморье, отогреет трубу. Кроме того, нет никаких ограничений по количеству - выполним и небольшой объем для частного лица, и крупный заказ от предприятия. Малый бизнес всегда чутко и оперативно реагирует на изменения рынка, обеспечивая любые потребности на высоком профессиональном уровне.

- Как происходит сам технологический процесс и за какое время может быть выполнен заказ?

- Пенополистирол обрабатывается на станке с числовым программным управлением (ЧПУ) для фигурной резки. Сначала в CorelDRAW создается трехмерное изображение будущего заказа, которое экспортируется в управляющую программу станка, а затем по заданным параметрам материал режется струной, натянутой по порталу ездящей каретки. Что касается сроков, то все зависит от объема и степени сложности, но как правило, они не превышает двух суток. Судите сами: за один рабочий день можно обработать 10 кубометров ППС, а это внушительное количество.

- Расскажите подробнее про области применения. Где еще может использоваться пенополистирол?

- Мы в том числе изготавливаем из него 3D-модели, в частности делали декорации для яркого и красочного IKRA SHOW. В фойе театра «Андеграунд», где проходило это интерактивное мероприятие, посетителей встречали наливное яблочко, огромная стена из золоченой икры и голова богатыря из «Руслана и Людмилы», которые были выполнены при помощи фигурной резки из пенополистирола. Делаем Дедов Морозов, зайцев и других сказочных персонажей. Нам заказывали утепления на стены разных конфигураций, включая модные сейчас закругленные и выпуклые, которые повторяют все их изгибы. Фигурная резка позволяет использовать материал не только для тепло-, но и для звукоизоляции. Вспоминается еще один нестандартный заказ: мы резали под определенным углом поролон для танцевальной студии, чтобы обеспечить одновременно пружинистые и мягкие наклонные поверхности. Так что нам по плечу задачи любой сложности. А еще от материала после выполнения заказа остается дробленая крошка, которая перерабатывается, и самые качественные ее фракции используются для производства эксклюзивных усовершенствованных блоков из пенополистиролбетона. Это наше технико-инженерное ноу-хау, авторская инновация, о которой мы обязательно расскажем в одном из следующих выпусков журнала. И еще хочу обратить внимание директоров ТСЖ и управляющих компаний, что при использовании данной теплоизоляции за год можно сэкономить миллионы рублей.

Продолжение следует

Думать интереснее, чем знать!

Леонид Эдлин, президент клуба «60 секунд» https://club60sec.ru/city/vladivostok

Константин Манич, *руководитель клуба «60 секунд Владивосток», организатор и арбитр Корпоративной интеллектуальной лиги,+7-924-230-5465*

Страховое агентство
ООО «Бирюков и партнеры»
690002, г. Владивосток, пр. Красного Знамени, 59, 404
Тел: 8-914-791-07-00, т/ф: 245-46-13, birsagent@gmail.com

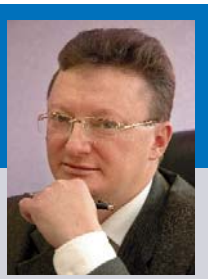

Бирюков Сергей Власович, *генеральный директор ООО «Страховое агентство Бирюков и партнеры»*

Мониторинг рынка страховых компаний (СК) • Экспертная оценка страховщиков, рейтинговый анализ • Предложение классических страховых программ от ведущих СК России • Предложение VIP-программ от ведущих СК России • Подготовка индивидуальных страховых программ с учетом специфики клиента • Анализ условий договора страхования и его корректировка, в том числе анализ ценообразования • Консультации и комментарии по условиям договора страхования • Помощь в подготовке документов и заключении договора страхования • Сопровождение договора страхования • Помощь при урегулировании страховых событий • Профессиональный анализ действующих договоров страхования • Консультации по любым вопросам страхования.

УМНЫЕ ИГРЫ ДЛЯ ВЗРОСЛЫХ

Интеллектуальные игры сейчас уже массовый популярный вид досуга. Помимо общеизвестных дисциплин: шахмат, го, бриджа и так далее, - за последние 5-6 лет популярность получили так называемые квизы, или викторины, другими словами, игры в загадки для взрослых людей. Не стоит отоситься к ним легкомысленно: несмотря на такое несерьезное, на первый взгляд, название, в большинстве российских городов (и Владивосток в их числе, разумеется) регулярно проводятся турниры по квизам, где бушуют настоящие страсти, где каждый стремится победить и доказать всем, что его команда - самая умная.

Квиз - командная игра, для того, чтобы принять в ней участие, нужно найти единомышленников. На первый взгляд, сложно: казалось бы, вокруг вас серьезные люди, захотят ли они? А вы попробуйте. В наших играх принимают участие и студенты, и предприниматели, и чиновники, и офисные работники. В игре каждый находит то, чего ему не хватает в обычной жизни, а все вместе они образуют команду, которая идет к победе. Если же ваши друзья не готовы - вы можете найти команду прямо на игре. Обратитесь к организатору, и он поможет.

Что же собой представляет игра? Мы проводим наши турниры в барах: удобно добраться, можно разместить до 20 команд, а еще и поужинать после работы не проблема. Игра состоит из нескольких раундов, которые отличаются игровой механикой, структурой вопросов, схемой подсчета баллов и так далее. Побеждает команда, давшая наибольшее количество ответов.

Какие вопросы могут быть на играх? Все начиналось с классических заданий, как в популярной игре «Что? Где? Когда?». Вопросы здесь, как небольшие произведения искусства: в двух-трех предложениях автор описывает ситуацию, дает небольшие подсказки (для опытных игроков даже слова «ответьте» и «дайте ответ» могут нести разный смысл) и задает вопрос. Далее у команд есть ровно одна минута на поиск ответа. Причем ответы сдают все одновремено: на бланках или с использованием сервиса, разработанного клубом **«60 секунд».**

Позже появилась игра **«Матрица»,** где вопросы только на эрудицию, но азарта добавляют штрафные баллы. Ответили неверно - потеряли 10 игровых очков или даже 50! Приходится думать над стратегией: рисковать или отвечать только на простые вопросы. Через определенное время от игроков стали поступать пожелания на более развлекательных формат. Так появились **«барные квизы»** - здесь проще вопросы, формат заданий от «назовите человека на фото» до полноценных вопросов в формате ЧГК. Барные квизы, в свою очередь, делятся на универсальные и тематические: кино, музыка, литература, игры 18+, Гарри Поттер и так далее.

Один из наших новых проектов называется **«Угадай мелодию»** - это, как несложно догадаться, музыкальный квиз. Мы полностью отказались от текстовых вопросов, вместо этого увеличили количество исполнителей в игре до 140 и с апреля успешно проводим их два раза в месяц по выходым.

Другой - детективная игра **«Сейнт-Твинс»,** которая кому-то напомнит «Мафию», кому-то настольные игры. Но это самостоятельный проект: на 2 часа вы становитесь детективным агентством, ищите улики, допрашиваете подозреваемых и раскрываете преступление. Очень атмосферно. Игры проходят 1-2 раза в месяц, есть повтор онлайн.

Если вернуться к классическим интеллектуальным играм, хочется отметить, что популярность их растет: если сначала мы в клубе «60 секунд» играли в один день, то позже количество команд увеличилось - нам стало негде размещать команды, было принято решение разделиться на офлайн- и онлайн-лиги. Кстати, в онлайне кроме Владивостока у нас сейчас играют команды из Находки, Магадана, Петропавловска-Камчатского и с Сахалина. А в прошлом году мы столкнулись с желанием новичков играть в «60 секунд» и запустили Первую лигу - как раз для команд без опыта. Мы подбираем не самые сложные вопросы и подробно рассказываем о том, как нужно их решать. Каждую неделю на турниры собирается 10-12 команд.

Раз в год наш клуб проводит **Фестиваль интеллектуальных игр.** На этот раз более 30 команд соберутся 25 сентября в отеле «Экватор» и целый день будут соревноваться в разных дисциплинах интеллектуального спорта, чтобы выявить самую-самую умную команду. И, разумеется, прекрасно провести время с друзьями. Если захотите принять участие - пишите мне.

И еще одно направление, которому уже более 5 лет, - **Корпоративная интеллектуальная лига.** Она тоже в свое время разделилась на два дивизиона: Профессионалы и Любители. Отличие лиги в том, что участие в ней могут принять только представители бизнес-сообщества нашего города. В числе наших постоянных игроков - Общественное телевидение Приморья, «Бизнес-кейс», рекламное агентство «L.A.B.», «Примсоцбанк», МТС. С самых первых дней существования лиги в ней участвует страховое агентство «Бирюков и партнеры», кстати, они в августе стали чемпионами Профессионального дивизиона Корпоративной интеллектуальной лиги, с чем мы поздравляем Сергея Бирюкова и его коллег!

Если вы захотите принять участие в одном из наших проектов или пригласить нас для организации корпоративного турнира, звоните **+7-924-230-54-65** или пишите **vvostok@club60sec.ru.**

Воля и труд человека дивные дивы творят

Н.А. Некрасов

Титова Елена Николаевна, *кандидат педагогических наук, ИЦ «ИНФРА-М»*

ТРУДОВАЯ ЭТИКА ПРОТЕСТАНТИЗМА И СТАРООБРЯДЧЕСТВА

Старообрядческое предпринимательство смогло предъявить в начале XX столетия свои пути модернизации страны и определенную социально-этическую модель построения русского капитализма, основанного на российском корпоративном духе, идеалах общины и домохозяйства. Особенно актуален этот опыт для современной России, так как, по сути, духовно-нравственные основы мировоззрения россиян, трудовая этика и этика предпринимательства оказались неготовыми к введению западных установок бизнеса. Если на Западе эти схемы появились, выросли и окрепли органически, то в России они не могут укорениться по своей природе.

Многие из исследователей считают, что причина успешности старообрядческого предпринимательства - в неком «русском» протестантизме. Ссылаясь на работы М. Вебера (в первую очередь - «Протестантскую этику и дух капитализма»), ряд ученых утверждает, что старообрядцам был свойствен чисто пуританский подход к миру, пуританское трудолюбие и «стяжание». А отсюда якобы и хозяйственный успех. Идея, вероятно, такова: если все мы станем пуританами, то экономическое процветание нам будет обеспечено. Но реалии хозяйственной практики в России и предпринимательские установки староверов принципиально несопоставимы с протестантскими. Хотя на первый взгляд и кажется очевидным их тождество.

В самом деле старообрядчество, подобно протестантизму в странах Западной Европы, оказало значительное влияние на формирование капиталистических элементов в экономике России. Крупные старообрядческие общины стали центрами накопления капиталов, предпринимательство развивалось в среде староверов активнее, чем в среде традиционного вероисповедания, использование наемного труда также было намного шире и т.д.

Да и в быту старообрядцы, как и пуритане, придерживались аскетизма, не выпячивали свое богатство. Русские крестьяне зачастую присоединялись к старообрядчеству сугубо по экономическим причинам, как это происходило и с бюргерами-баптистами в Германии. В России старовер, а в Германии, например, баптист могли рассчитывать на кредиты и поддержку своих богатых единоверцев. Старообрядческие и протестантские сообщества являлись для своих членов как бы финансирующими кассами. «Протестантский дух» способствовал развитию важных для становления капитализма западного образца личностных качеств - способности человека к концентрированному мышлению, чувства долга и ответственности, хозяйственности, трезвого самообладания и умеренности, сдержанности и скромности. Вроде бы те же качества мы видим и у старообрядцев. И в итоге при сопоставлении у многих исследователей сразу же возникают аналогии, которые кажутся явными, очевидными и порой бесспорными. Но это только видимая часть айсберга, а под ней - коренные, глубинные отличия.

Главное из этих отличий заключается в том, что «протестантский дух» давал мощный импульс формированию в западном мировоззрении хозяйственного эгоизма, негативизма по отношению к бедному, способствовал внутреннему, духовному расслоению общества на «грешных бедных» и «святых богатых». Ничего подобного и в помине нет в старообрядчестве. Напротив, социальная ответственность капитала перед обществом как основополагающий принцип, забота о бедных и т.п.

Дело в том, что в религиозных установках протестантизма четко зафиксированы положения, способствовавшие формированию в западном менталитете жесткого индивидуализма и отчужденности человеческой личности. Так, в третьей главе Вестминстерского исповедания веры написано следующее: «По установлению Божию, для явления славы Его, одни люди и ангелы предопределены к вечной жизни, другие предназначены к вечной смерти». Доказательством избранности протестанты полагают устойчивость веры и успех в земных делах, прежде всего - предпринимательстве и накоплении. Появляется понятие «профессиональная деятельность», в ходе которой последовательно и методично воспитывается добродетель. И в этом воспитании происходит так называемое испытание избранности. Как следствие добросовестно выполненного профессионального долга - богатство, которое и морально, и оправданно. Более того, предписано. Приобретательство через протестантскую этику освобождалось от ограничения, превращалось не просто в законное, но и в угодное Богу занятие.

Постулаты протестантизма создавали у верующего уверенность в том, что неравное распределение земных благ - дело божественного провидения. Бог преследует свои тайные, неизвестные человеку (порой предстающие бесчеловечными) цели. Это создавало прецедент для надменности, для складывания особой «аристократии, богатых святых», от века предопределенных Богом к спасению. Помогать же предопределенному к погибели - значит нарушать Божественное устройство. Отсюда душевная жестокость и жесткость к отверженному и бедному. Пропасть эта глубоко вошла в социальную и экономическую жизнь Запада. Пришла она и к нам в начале 90-х и ярко окрасила нашу социальную жизнь в настоящее время.

Какой же «хозяйственный дух» вырисовывается на старообрядческой, или «древлеправославной», конфессиональной основе?

Во-первых, старообрядчество вовсе не новая религия. Оно принципиально неразделимо с православием. У них единая мировоззренческая и догматическая основы, подтверждаемые Священным Писанием и Священным Преданием. Староверие остается на догматической основе православия, с его превалированием «горнего» над «здешним», духовного над мирским. А в отношении к экономическим вопросам оно и вовсе не выходит за рамки православия, напротив, более строго хранит «старину», заповеданные отцами принципы жизни и хозяйствования, регламентируемые еще в Домострое.

Можно утверждать, что старообрядчество практически реализовало, а в некоторых аспектах и развило собственно православную хозяйственную этику. Тогда как традиционное православие в Синодальный период частично отходит от своих канонов, что подтверждают и иконопись, и храмовое строительство, и богословское образование XVIII - начала XX в. Скорее, традиционное православие той эпохи сделало «пропротестанстский» крен. Только поэтому мы наблюдаем значительную разницу и в отношении к труду, и в отношении к предпринимательству среди староверов и среди представителей официальной церкви. Но эта разница не проистекает из принципиальных отличий старообрядчества и православия и не означает, что староверие - это некое «новое пропротестантское религиозное мышление». Если посмотреть на протестантский догмат о предопределении с точки зрения православия, его вполне можно охарактеризовать как «прелесть бесовскую», как некую «бесовскую одержимость». Именно «одержимым бесом» считается в православии тот, кто возводит себя в ранг «святых», кто стремится к подобной святости «трудоголиков» - аскетов, при этом собирающих в свои закрома несметные богатства, кои «не веси кому оставиши».

Продолжение следует

Первой жертвой войны становится правда

Джонсон Хайрам

1 сентября 1939 г.
началась Вторая мировая война*

Николай Николаевич Никулин (1923-2009) - российский и советский искусствовед, профессор, член-корр. Российской академии художеств, член Ученого совета Эрмитажа, автор книги «Воспоминания о войне»

Часть 3

Николай Никулин: ВОСПОМИНАНИЯ О ВОЙНЕ

Начало в КД №264, июль 2022

Люди, которые на войне действительно воевали, обязательно должны были либо погибнуть, либо оказаться в госпитале. Не верьте тому, кто говорит, что прошел всю войну и ни разу не был ранен. Значит, либо ошивался в тылу, либо торчал при штабе.

Многие убедились на войне, что жизнь человеческая ничего не стоит, и стали вести себя, руководствуясь принципом «лови момент» - хватай жирный кусок любой ценой, дави ближнего, любыми средствами урви от общего пирога как можно больше. Иными словами, война легко подавляла в человеке извечные принципы добра, морали, справедливости.

Для меня Погостье было переломным пунктом жизни. Там я был убит и раздавлен. Там я обрел абсолютную уверенность в неизбежности собственной гибели. Но там произошло мое возрождение в новом качестве. Все же только сейчас мы полностью оценили жатву, которую собрала здесь смерть. Раньше все представлялось в «лягушачьей перспективе» - проползая мимо, не отрываешь носа от земли и видишь только ближайшего мертвеца. Теперь же, встав на ноги, как подобает царю природы, мы ужаснулись содеянному на этом клочке болотистой земли злодейству! Много я видел убитых до этого и потом, но зрелище Погостья зимой 1942 года было единственным в своем роде! Надо было бы заснять его для истории, повесить панорамные снимки в кабинетах всех великих мира сего - в назидание. Когда выдавался свободный час, я закрывал глаза в темной землянке и вспоминал дом, солнечное лето, цветы, Эрмитаж, знакомые книги, знакомые мелодии, и это был как маленький, едва тлеющий, но согревавший меня огонек надежды среди мрачного ледяного мира, среди жестокости, голода и смерти. <...> После Погостья я обрел инстинктивную способность держаться подальше от подлостей <...> а главное, от активного участия в жизни, от командных постов, от необходимости принимать жизненные решения - для себя и в особенности за других.

Скорбь близких, какой бы невыносимой она ни была, длится лишь поколение.

Но самую подлую роль сыграют газетчики. На войне они делали свой капитал на трупах, питались падалью. Сидели в тылу, ни за что не отвечали и писали свои статьи - лозунги с розовой водичкой. А после войны стали выпускать книги, в которых все передергивали, все оправдывали, совершенно забыв подлость, мерзость и головотяпство, составлявшие основу фронтовой жизни. Вместо того, чтобы честно разобраться в причинах недостатков, чему-то научиться, чтобы не повторять случившегося впредь - все замазали и залакировали.

Иногда солдаты погибали, не успев познакомиться перед боем. Людей много.

Не было на передовой: «За Сталина!» Комиссары пытались вбить это в наши головы, но в атаках комиссаров не было.

Войска тем временем перешли границу Германии. Теперь война повернулась ко мне еще одной неожиданной стороной. Казалось, все испытано: смерть, голод, обстрелы, непосильная работа, холод. Так ведь нет! Было еще нечто очень страшное, почти раздавившее меня. Накануне перехода на территорию Рейха, в войска приехали агитаторы. Некоторые в больших чинах. Смерть за смерть!!! Кровь за кровь!!! Не забудем!!! Не простим!!! Отомстим!!! и так далее <...> пострадали, как всегда, невинные. Бонзы, как всегда, удрали... Без разбору жгли дома, убивали каких-то случайных старух <...> Трупы, трупы, трупы. Немцы, конечно, подонки, но зачем же уподобляться им? Армия унизила себя. Нация унизила себя. Это было самое страшное на войне.

В начале войны немецкие армии вошли на нашу территорию, как раскаленный нож в масло. Чтобы затормозить их движение, не нашлось другого средства, как залить кровью лезвие этого ножа. Постепенно он начал ржаветь и тупеть и двигался все медленней. А кровь лилась и лилась. Так сгорело ленинградское ополчение. Двести тысяч лучших, цвет города. Но вот нож остановился. Был он, однако, еще прочен, назад его подвинуть почти не удавалось. И весь 1942 год лилась и лилась кровь, все же помаленьку подтачивая это страшное лезвие. Так ковалась наша будущая победа. Кадровая армия погибла на границе. У новых формирований оружия было в обрез, боеприпасов и того меньше. Опытных командиров - наперечет. Шли в бой необученные новобранцы... - Атаковать! - звонит Хозяин из Кремля. - Атаковать! - телефонирует генерал из теплого кабинета. - Атаковать! - приказывает полковник из прочной землянки. И встает сотня Иванов, и бредет по глубокому снегу под перекрестные трассы немецких пулеметов. А немцы в теплых дзотах, сытые и пьяные, наглые, все предусмотрели, все рассчитали, все пристреляли и бьют, бьют, как в тире. Однако и вражеским солдатам было не так легко. Недавно один немецкий ветеран рассказал мне о том, что среди пулеметчиков их полка были случаи помешательства: не так просто убивать людей ряд за рядом - а они все идут и идут, и нет им конца. Полковник знает, что атака бесполезна, что будут лишь новые трупы. Уже в некоторых дивизиях остались лишь штабы и три-четыре десятка людей.

Не женское это дело - война. Спору нет, было много героинь, которых можно поставить в пример мужчинам. Но слишком жестоко заставлять женщин испытывать мучения фронта. И если бы только это! Тяжело им было в окружении мужиков. Голодным солдатам, правда, было не до баб, но начальство добивалось своего любыми средствами, от грубого нажима до самых изысканных ухаживаний. Среди множества кавалеров были удальцы на любой вкус: и спеть, и сплясать, и красно поговорить, а для образованных - почитать Блока или Лермонтова... И ехали девушки домой с прибавлением семейства. Кажется, это называлось на языке военных канцелярий «уехать по приказу 009». В нашей части из пятидесяти прибывших в 1942 году к концу войны осталось только два солдата прекрасного пола. Но «уехать по приказу 009» - это самый лучший выход.

Бывало хуже. Мне рассказывали, как некий полковник Волков выстраивал женское пополнение и, проходя вдоль строя, отбирал приглянувшихся ему красоток. Такие становились его ППЖ (полевая передвижная жена, аббревиатура ППЖ имела в солдатском лексиконе и другое значение. Так называли голодные и истощенные солдаты пустую, водянистую похлебку: «Прощай, половая жизнь»), а если сопротивлялись - на губу, в холодную землянку, на хлеб и воду! Потом крошка шла по рукам, доставалась разным помам и замам. В лучших азиатских традициях!

Продолжение следует

* **ВТОРАЯ МИРОВАЯ ВОЙНА (1 сентября 1939 г. - 2 сентября 1945 г.) - крупнейший вооруженный конфликт в истории человечества, в котором участвовали 62 государства из 74 существовавших на тот момент (80% населения Земли).**

Спонсор рубрики: ООО «ДОГАДА». Продажа, обновление, обучение ПО «ГРАНД-Смета», **(423) 243-33-03, www.dogada.ru**

Тот, кто рассуждает о революции, должен готовиться к гильотине

Уинстон Черчилль

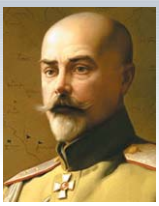

Антон Иванович Деникин, *русский военачальник, генерал-лейтенант, публицист, политический и общественный деятель, писатель, мемуарист, военный документалист*

«ОЧЕРКИ РУССКОЙ СМУТЫ». Продолжение. Начало в КД №263, июнь 2022

Игорь Н. Петренко,
редактор и учредитель «Клуба Директоров»

Когда читаешь мемуары участников событий 1917 года в России, все время ловишь себя на мысли: «Неужели опять все повторится?» **Антон Иванович Деникин*** оставил яркий след в отечественной истории не только как боевой генерал, участник трех войн начала XX столетия, но и как талантливый писатель, мемуарист, поведавший современникам и потомкам о драматических событиях, активным участником которых ему довелось быть. Современный читатель, живущий в эпоху новой русской смуты, при чтении этих мемуаров будет поражен сходством исторических и политических коллизий. Продолжаем публиковать в сокращенном варианте некоторые главы из 1 тома «Очерков русской смуты» А.И. Деникина («Крушение власти и армии. Февраль-сентябрь 1917)».

Начало в КД №257, ноябрь 2021

РЕВОЛЮЦИЯ И АРМИЯ

1917-й год в рассказах современников (10)

Генерал Корнилов

19 июля постановлением Временного правительства на пост Верховного главнокомандующего был назначен генерал от инфантерии - Лавр Георгиевич Корнилов.

Я говорил в VII главе о своей встрече с Корниловым - тогда главнокомандующим войсками Петроградского военного округа. Весь смысл пребывания его в этой должности заключался в возможности приведения к сознанию долга и в подчинение петроградского гарнизона. Этого Корнилову сделать не удалось. Боевой генерал, увлекавший своим мужеством, хладнокровием и презрением к смерти, был чужд той толпе бездельников и торгашей, в которую обратился петроградский гарнизон. Неискушенный в политиканстве, чуждый по профессии тем средствам борьбы, которые выработали совместными силами бюрократический механизм, партийное сектантство и подполье, он, в качестве главнокомандующего петроградским округом, не мог ни повлиять на правительство, ни импонировать Совету, который без всяких данных отнесся к нему с места с недоверием. Он чувствовал непригодность для него петроградской атмосферы. И, когда 21-го апреля исполнительный комитет Совета, после первого большевистского выступления, постановил, что ни одна воинская часть не может выходить из казарм с оружием, без разрешения комитета - это поставило Корнилова в полную невозможность оставаться в должности, не дающей никаких прав и возлагающей большую ответственность...

Ряд политических телеграмм Корнилова произвел огромное впечатление на страну и вызвал у одних страх, у других злобу, у третьих надежду. Керенский колебался. Но... поддержка комиссаров и комитетов... Некоторое успокоение и упорядочение Юго-западного фронта, вызванное, между прочим, смелой, решительной борьбой Корнилова с армейскими большевиками... То удручающее одиночество, которое почувствовал военный министр после совещания 16 июля... Бесполезность оставления на посту Верховного Брусилова и безнадежность возглавления вооруженных сил генералом новой формации, уже доказанная опытом Брусилова и Гутора... Настоятельные советы Савинкова... Вот ряд причин, которые заставили Керенского, ясно отдававшего себе отчет в неизбежности столкновения в будущем с человеком, всеми фибрами души отрицавшим его военную политику, решиться на назначение Верховным главнокомандующим Корнилова.

Не подлежит никакому сомнению, что Керенский сделал этот шаг только в порыве отчаяния. Такое же чувство обреченности руководило им, вероятно, при назначении управляющим военным министерством Савинкова. Столкновения начались раньше, чем можно было ожидать. Получив указ о своем назначении, Корнилов тотчас же послал Временному правительству телеграмму, в которой «докладывал», что принять должность и «привести народ к победе, и приближению справедливого и почетного мира» он может только при условиях:

1) ответственности перед собственной совестью и всем народом;

2) полного невмешательства в его оперативные распоряжения, и поэтому - в назначение высшего командного состава;

3) распространения принятых за последнее время мер на фронте и на все те местности тыла, где расположены пополнения армии;

4) принятия его предложений, переданных телеграфно на совещание в Ставку 16 июля.

В совете правительства по получении ультимативного требования Корнилова шли горячие дебаты, причем Керенский требовал, для поддержания авторитета верховной власти, немедленного устранения нового Верховного главнокомандующего. Правительство не согласилось, и Керенский, обойдя молчанием другие пункты телеграммы, ответил лишь на 2-ой - признанием за Верховным главнокомандующим права выбора себе ближайших помощников.

Революция перевернула вверх дном все взаимоотношения и существо дисциплины. Как солдат, я должен бы видеть во всех этих событиях подрыв авторитета Временного правительства (если бы он был) и не могу не признать права и обязанности правительства заставлять всех уважать его власть. Но как бытописатель добавлю: у военных вождей не было других способов остановить развал армии, идущий свыше; и если бы правительство поистине обладало властью и во всеоружии права и силы могло и умело проявлять ее, то не было бы ультиматумов ни от Совета, ни от военных вождей. Больше того, тогда было бы ненужным 27-е августа и невозможным 25-е октября.

Призрак «генерала на белом коне» получал все более и более реальные очертания. Взоры очень многих людей - томившихся, страдавших от безумия и позора, в волнах которых захлебывалась русская жизнь, все чаще и чаще обращались к нему. К нему шли и честные, и бесчестные, и искренние, и интриганы, и политические деятели, и воины, и авантюристы. И все в один голос говорили: «Спаси!»

А он - суровый, честный воин, увлекаемый глубоким патриотизмом, неискушенный в политике и плохо разбиравшийся в людях, с отчаянием в душе и с горячим желанием жертвенного подвига, загипнотизированный и правдой, и лестью, и всеобщим томительным, нервным ожиданием чьего-то пришествия, - он искренне уверовал в провиденциальность своего назначения. С этой верой жил и боролся, с нею же умер на высоком берегу Кубани.

* **Антон Иванович Деникин.** Участник Русско-японской войны. Один из наиболее результативных генералов Первой мировой войны. Противник демократизации армии. Первопоходник, один из основных организаторов, а затем командующий Добровольческой армией (1918-1919). С апреля 1920 года - эмигрант, один из основных политических деятелей русской эмиграции.

Нищета ведет к революции, революция - к нищете

Виктор Гюго

Корнилов стал знаменем. Для одних - контрреволюции, для других - спасения Родины. И вокруг этого знамени началась борьба за влияние и власть людей, которые сами, без него, не могли бы достигнуть этой власти…

Еще 8 июля в Каменец-Подольске имел место характерный эпизод. Там возле Корнилова произошло первое столкновение двух людей: Савинкова и Завойко.

Савинков* - наиболее видный русский революционер, начальник боевой террористической организации социал-революционной партии, организатор важнейших политических убийств - министра внутренних дел Плеве, великого князя Сергея Александровича и др. Сильный, жестокий, чуждый каких бы то ни было сдерживающих начал «условной морали»; презиравший и Временное правительство, и Керенского; в интересах целесообразности, по-своему понимаемых, поддерживающий правительство, но готовый каждую минуту смести его, он видел в Корнилове лишь орудие борьбы для достижения сильной революционной власти, в которой ему должно было принадлежать первенствующее значение.

Завойко** - один из тех странных людей, которые потом тесным кольцом окружили Корнилова и играли такую видную роль в августовские дни. Кто он, этого хорошенько не знал и Корнилов. В своем показании Верховной следственной комиссии Корнилов говорит, что познакомился с Завойко в апреле 1917 года, что Завойко был когда-то «предводителем дворянства Гайсинского уезда, Подольской губернии, работал на нефтяных промыслах Нобеля в Баку и, по его рассказам, занимался исследованием горных богатств в Туркестане и Западной Сибири». В мае он приехал в Черновицы и, зачислившись добровольцем в Дагестанский конный полк, остался при штабе армии, в качестве личного ординарца Корнилова. Вот все, что было известно о прошлом Завойко.

Первая телеграмма Корнилова Временному правительству была первоначально редактирована Завойко, который «придал ей ультимативный характер со скрытой угрозой - в случае неисполнения требований, предъявленных Временному правительству, объявить на Юго-западном фронте военную диктатуру». Убеждения Савинкова перевесили. Корнилов согласился даже удалить Завойко из пределов фронта, но скоро вернул опять…

Все это я узнал впоследствии. Во время же всех этих событий я продолжал работать в Минске, всецело поглощенный теперь уже не наступлением, а организацией хоть какой-нибудь обороны полуразвалившегося фронта. Никаких сведений, даже слухов о том, что творится на верхах правления и командования, - не было. Только чувствовалось, во всех служебных сношениях, крайне напряженное биение пульса.

В конце июля совершенно неожиданно получаю предложение Ставки: занять пост главнокомандующего Юго-западным фронтом. Переговорил по аппарату с начальником штаба Верховного, - генералом Лукомским: сказал, что приказание исполню и пойду, куда назначат, но хочу знать, чем вызвано перемещение; если мотивами политическими, то очень прошу меня не трогать с места. Лукомский меня уверил, что Корнилов имеет в виду исключительно боевое значение Юго-западного фронта, - и предположенную там стратегическую операцию. Назначение состоялось. Я простился с грустью со своими сотрудниками и, переведя на новый фронт своего друга генерала Маркова, выехал с ним к новому месту службы. Проездом остановился в Могилеве. Настроение Ставки было сильно приподнятое, у всех появилось оживление и надежды, но ничто не выдавало какой-либо «подземной» конспиративной работы. Надо заметить, что в этом деле военная среда была настолько наивно неопытна, что потом, когда действительно началась «конспирация», она приняла такие явные формы, что только глухие и слепые могли не видеть и не слышать.

В день нашего приезда у Корнилова было совещание из начальников отделов Ставки, на котором обсуждалась так называемая Корниловская программа восстановления армии. Я был приглашен на это заседание. Не буду перечислять всех основных положений, приведенных ранее и у меня, и в корниловских телеграммах-требованиях, как, например, введение военно-революционных судов и смертной казни в тылу, возвращение дисциплинарной власти начальникам и поднятие их авторитета, ограничение деятельности комитетов и их ответственность и т.д. Помню, что наряду с ясными и бесспорными положениями в проэкте записки, составленной отделами Ставки, были и произведения бюрократического творчества, малопригодные в жизни. Так, например, желая сделать дисциплинарную власть более приемлемой для революционной демократии, авторы записки разработали курьезную подробную шкалу соответствия дисциплинарных проступков и наказаний. Это - для выбитой из колеи, бушующей жизни, где все отношения попраны, все нормы нарушены, где каждый новый день давал бесконечно разнообразные уклонения от регламентированного порядка.

Как бы то ни было, верховное командование выходило на новый правильный путь, а личность Корнилова, казалось, давала гарантии в том, что правительство будет принуждено следовать по этому пути. Несомненно, что с советами, комитетами и с солдатской средой, предстояла еще длительная борьба. Но, по крайней мере, определенность направления давала нравственную поддержку, и реальное основание для дальнейшей тяжелой работы. С другой стороны, поддержка корниловских мероприятий военным министерством Савинкова давала надежду, что колебания и нерешительность Керенского будут, наконец, преодолены. Отношение к данному вопросу Временного правительства, в его полном составе, не имело практического значения, и даже не могло быть официально выражено… Керенский в это время как будто освободился несколько от гнета Совета; но, подобно тому, как ранее все важнейшие государственные вопросы решались им вне правительства, совместно с руководящими советскими кругами, так теперь, в августе, руководство государственными делами перешло, минуя и социалистические, и либеральные группировки правительства, к триумвирату в составе Керенского, Некрасова и Терещенко.

По окончании заседания Корнилов предложил мне остаться и, когда все ушли, тихим голосом, почти шепотом сказал мне следующее:

- Нужно бороться, иначе страна погибнет. Ко мне на фронт приезжал N. Он все носится со своей идеей переворота и возведения на престол великого князя Дмитрия Павловича; что-то организует и предложил совместную работу. Я ему заявил категорически, что ни на какую авантюру с Романовыми не пойду. В правительстве сами понимают, что совершенно бессильны что-либо сделать. Они предлагают мне войти в состав правительства… Ну, нет! Эти господа слишком связаны с советами и ни на что решиться не могут. Я им говорю: предоставьте мне власть, тогда я поведу решительную борьбу. Нам нужно довести Россию до Учредительного собрания, а там пусть делают что хотят: я устранюсь и ничему препятствовать не буду. Так вот, Антон Иванович, могу ли я рассчитывать на вашу поддержку?

- В полной мере.

Это была вторая встреча и второй разговор мой с Корниловым; мы сердечно обняли друг друга и расстались, чтобы встретиться вновь… только в Быховской тюрьме.

* **Борис Викторович Савинков (1879-1925) -** русский революционер, один из лидеров партии эсеров, руководитель Боевой организации партии эсеров. Участник Белого движения, писатель (прозаик, поэт, публицист, мемуарист; литературный псевдоним - В. Ропшин).

** **Василий Степанович Завойко (Курбатов) (1875-1947)** - прапорщик Текинского конного полка, ординарец и адъютант генерала Корнилова, впоследствии стал членом Белого движения и начальником личной канцелярии атамана Семенова. В 1920 г эмигрировал в США.

Любовь побеждает все, кроме бедности и зубной боли

Мэй Уэст

СТОМАТОЛОГИЯ ПРИМОРЬЯ: ВЗГЛЯД ЭКСПЕРТА

Рынок стоматологических услуг Приморского края, несмотря на обилие профильных клиник и частных кабинетов, довольно хаотичен, недостаточно организован и требует государственной регуляции в ряде принципиально важных аспектов. Такое мнение в интервью журналу «КД» озвучил основатель «Клиники доктора Елистратова», практикующий врач-стоматолог с опытом руководства факультетом стоматологии Владивостокского государственного медицинского института (ныне ТГМУ) Игорь Елистратов.

- Игорь Владимирович, как вы оцениваете стоматологический рынок Приморья, в чем его слабые и сильные стороны?

- Конечно, рынок стоматологических услуг в нашем регионе сформировался давно, много лет существует профильный факультет медуниверситета, у истоков которого стоял и я, был его деканом. Поэтому, несмотря на общий дефицит врачебных кадров, недостатка в грамотных квалифицированных стоматологах в Приморье нет, скорее наблюдается их избыток. Рынок сегодня перенасыщен, профессиональные ниши заняты, и многие молодые специалисты, окончив стоматологический факультет, вынуждены работать не по профилю или открывать собственный новый кабинет, а зачастую и уезжать в другие регионы страны. При этом сам рынок оказался мобильным и ресурсозатратным, что позволило создать большое количество преимущественно частных кабинетов - непосредственно крупных клиник, оснащенных по всем правилам и стандартам, не так уж и много. Как показало время, это наиболее приспосабливаемая форма, но минус в том, что кабинеты не всегда имеют возможности для качественной дентальной диагностики и манипуляций, требующих серьезных вложений. Да, во Владивостоке есть отдельные рентгенологические центры, которые предлагают в том числе КТ челюстно-лицевой области, но такое положение вещей неудобно для пациентов, которые не могут получить весь спектр услуг в одном месте.

- А что касается оборудования и материалов?

- В целом большинство клиник располагает парком современного оборудования, там используются качественные материалы от ведущих производителей. Даже китайские стоматологические установки, если они изготовлены с соблюдением всех требований, позволяют решать лечебные задачи в полном объеме и на высоком профессиональном уровне. Однако и здесь есть свои нюансы и подводные камни. Наш рынок до сих пор носит неорганизованный, стихийный характер, те же частные кабинеты открываются чуть ли не в подземных переходах, подвалах и чердаках зданий. Очевидно, что там происходит не совсем чистая и честная конкурентная борьба за пациента: их владельцы могут либо оказывать людям нелицензированную стоматологическую помощь, либо использовать некачественные контрафактные материалы, за счет этого удешевляя стоимость услуг.

- Какую роль вы отводите профессиональным объединениям?

- В современных условиях именно профессиональные ассоциации стоматологов должны способствовать развитию качественной стоматологии, в том числе на Дальнем Востоке. Это нужно делать в совокупности с обсуждением наболевших вопросов с госорганами, лицензионными комиссиями и отделами здравоохранения. Они могут способствовать успешному развитию как государственной, так и частной медицины, поскольку вышеприведенные проблемы взаимно дополняют друг друга. Конечно, хотелось бы, чтобы госклиники оказывали больше бесплатных услуг населению - в этом случае можно рассчитывать на благополучное решение основных вопросов в части качественной и доступной санации полости рта у жителей региона. А люди, которые готовы оплачивать стоматологическую помощь, могут найти во Владивостоке и Приморье немало достойных профильных клиник с отличной материально-технической базой и штатом высококлассных специалистов, работающих по мировым стандартам на современном оборудовании с использованием передовых сертифицированных материалов.

АНКИТ

Агентство независимых консультантов и тренеров

Владивосток, ул. Адм. Нахимова, 1 (2 этаж). Тел: (423) 277-86-90, 271-80-36, e-mail: 718036@mail.ru, www.ankit.ru

Ермолаева Светлана Алексеевна,
директор агентства «АНКИТ»

Обучающие программы, курсы, семинары • Терапевтические группы • Личные, семейные консультации • Открытые лекции и открытые встречи • Тематические регулярные группы

Вы сможете:

- Научиться новым психологическим и бизнес-технологиям и техникам (в т.ч. human technologies)
- Повысить свое профессиональное мастерство, если вы тренер, консультант - словом, человек, который помогает людям
- Получить помощь и развить личные навыки, так необходимые в бизнесе: управление конфликтами, результативные переговоры, личная эффективность

КТО ТАКОЙ ПАПА

Как быть папой?
Что дает папа ребенку?

Конечно, в нашем мире, где смещены гендерные роли, есть много примеров, в которых функцию папы на себя берут женщины. Мы можем видеть, как они несут ответственность и пытаются вытащить на своих плечах все воспитательные трудности в одиночку.

Так исторически сложилось, что, пройдя через революцию и войны, женщины оставались с детьми одни. Мы имеем тенденцию, когда функция воспитания детей стала «женской обязанностью». Роль отца в нашей культуре утратила свое важное значение. Но в психологии развития ребенка она имеет очень четкое и однозначное место.

Синдром «отсутствующего отца» развивается уже не одно поколение.

1. Папы может не быть от рождения.
2. Мужчина может находиться в семье, но быть подвержен зависимостям (алкогольной, наркотической, игровой). В этом случае он физически присутствует, но полноценный, развивающий ребенка контакт с таким папой невозможен.
3. И есть социально приемлемый и очень распространенный вариант «отсутствующего отца» - это трудоголизм. Мужчина настолько занят работой, что его физически нет дома с ребенком. А когда он присутствует дома, то объявляет близким, что он «добытчик», он устал и его не беспокоить. У него нет времени и сил на полноценный, внимательный и бережный контакт с ребенком. Скорее всего, у такого мужчины и его собственный папа был «отсутствующим».

Как становятся папами?

Вы скажете, все просто: зачал ребенка, родили его - и все, ты папа. Да, биологический папа. А вот как стать НАСТОЯЩИМ папой для своего ребенка?

Отцовство - это акт признания себя папой, внутренний выбор и психологический шаг. Когда мужчина понимает, что ребенку необходимо его личное время. И не на один день и даже не на один год. Выбирая ребенка, отец соглашается, что ребенок может быть любым (мальчиком или девочкой), здоровым и не очень. Принимает внутренне взвешенное и отчетливое решение, что его внимание, время и ресурсы будут направленны на развитие и рост ребенка.

Решение принято, и выбор быть отцом сделан. Для хорошего развития ребенка важно, чтобы папа был в хорошем контакте с матерью ребенка.

Ситуации бывают разные, мужчина может проживать с женщиной совместно, а может и отдельно от нее. Но вот уважение и дружеское расположение - это почва для формирования здоровой психики у будущего малыша.

Отношения родителей друг к другу - это фундамент, который закладывается в самость ребенка как основа его психологического ощущения безопасности.

Задача мужчины в период беременности женщины быть внимательным, заботливым и бережным. Малыш родился, он весь во внимании мамы, она его кормит, его жизнь напрямую зависит от нее. Но и папа - это важный человек в пространстве малыша. Папины руки - сильные, уверенные, выносливые - и его мужское спокойствие и равновесие помогают формировать у малыша ощущение устойчивой внутренний опоры. Различие контакта с мамой и с папой помогают найти в этой разнице себя. Обрести свое Я.

Папа помогает малышу понять, что он отделен от мамы и он - это не мама. Папа выводит из слияния с мамой своим надежным присутствием и хорошим телесным контактом. Не бойтесь подолгу держать ребенка на руках, он от этого становиться внутренне крепче и устойчивее, научаясь опираться на вашу любовь.

Подрастая, малыш нуждается в правилах, что можно, а что нельзя. Папа - это тот человек, который уверенно и твердо, но бережно и не причиняя вреда ребенку говорит о границах дозволенного. Папа для малыша олицетворяет социум, социальные связи, социальные контакты и взаимодействие вне семьи.

Наблюдая отношения папы и мамы, ребенок научается дружить и любить. Понимает, что он мальчик - как папа - или девочка - как мама. Стремится налаживать отношения со сверстниками и устанавливать контакты с другими взрослыми, ощущая, что мама его любит и принимает, а папа защищает его интересы, его целостность.

Видя, как папа и мама могут договариваться, имея разные точки зрения и разные мнения, могут выслушать друг друга и найти такое решение, которое было бы хорошим для всех членов семьи. Ребенок тоже научается иметь свое мнение, не бояться им делиться и уметь слышать других людей.

Папа помогает подростку принять неудачи и научиться достигать успеха. Отношение к себе, к собственной ценности, целеустремленность и желание развиваться ребенок часто берет себе через отца. При его поддержке и мотивации.

Какой он - «достаточно хороший папа»?

- Защищает.
- Проявляет свою силу безопасным для ребенка способом.
- Хвалит, одобряет, гордится.
- Восхищается ребенком.
- Требует сделать хорошо.
- Проявляет нежность и уважение к маме.
- Радуется, что ребенок девочка (мальчик).
- Играет с ребенком, учит, занимается общими делами.
- Является предметом гордости для ребенка.

Сентябрь - время начала учебного года. **Дорогие папы, это ваше время, никто лучше вас не сможет поддержать ребенка и помочь ему стать успешным в учебе и другой социальной деятельности!**

Школа для пап

19 сентября в 19:00.

В офисе «АНКИТ» на Нахимова, 1.

Как быть ресурсным папой и воспитать успешного ребенка? На эти и другие вопросы отвечают специалисты «Агентства независимых консультантов и тренеров».

ФОРМИРУЕМ НАСМОТРЕННОСТЬ!

Чтобы стильно одеваться без чьей-либо помощи - подруг, советчиков в интернете или профессиональных стилистов, - необходима так называемая насмотренность. Что это такое и как этому научиться?

Все чаще и чаще в фешен-блогах и глянцевых изданиях можно встретить идею о том, что для создания красивых и уместных образов важна насмотренность. Насмотренность, по сути своей, - это как следует натренированное зрение, способное распознавать, что является стильным, гармоничным и актуальным, а что нет. Это не врожденное умение и не редкий талант, а навык, который можно (и нужно!) развить.

Насмотренность (с точки зрения моды и стиля) - это умение разбираться в трендах, стилизации и правильных сочетаниях. Это «начитанность», но основанная на визуальном опыте.

Чем больше фотографий с показов, стритстайла и публикаций модных блогеров вы увидите, тем лучше будете понимать текущие тенденции и тренды. Грубо говоря, в нашем с вами случае насмотренность - это модный кругозор.

Есть такое правило: если какая-то вещь встречается вам минумум 5 раз, то на подсознательном уровне отпечатывается в вашей памяти, в какой-то момент времени ваш мозг начинает замечать эту вещь, и она тут же просится в ваш интерьер. С одеждой происходит то же самое, особенно с некоторыми противоречивыми трендами.

К примеру, в этом году в наш гардероб активно возвращаются джинсы, брюки и юбки с низкой посадкой, но на самом деле подобные вещи точечно появляются в коллекциях брендов уже несколько лет.

Но пока мы наблюдали за тем, как тренд интерпретируют самые смелые селебрити и инфлюенсеры, у нас сложилась некая картинка того, как эти вещи носить в 2022 году.

Теперь брюки и джинсы с низкой посадкой из «фу» и «никогда больше» потихоньку превращаются в «что-то в этом есть» и «почему бы не попробовать».

Еще важнее применять насмотренность в те моменты, когда на шопинге вам нужно отличить устаревшую вещь от актуальной. А в магазинах, между прочим, того, «что уже не носят», большая часть ассортимента. Равно как и «быстрой» моды, которая актуальна несколько месяцев после покупки, а потом уже нет!

Насмотренность помогает сделать правильный выбор и научиться не только носить вещи стильно и интересно, но и меньше промахиваться на шопинге, совершая покупки более осознанно. Это навык, который можно прокачать, а значит, выглядеть актуально при желании удастся каждой.

Важно выбрать правильные источники. Лаконичные и минималистичные образы, которые легко повторить, так и просятся в повседневные гардеробы. Главные составляющие - простые, но качественные вещи, часто в бело-черно-серо-бежевой гамме, разбавленные актуальными аксессуарами и обувью. Адепты подобной стильной лаконичности - Роузи Хантингтон-Уайтли и Хейли Бибер. Но практика показывает, что у большинства получается тоска тоскливая, а не дорогая простота.

В чем секрет?

- Нужно использовать только современную базу.
- Одежда должна идеально сидеть по вашей фигуре.

Тренд, который не сдает позиций уже много лет, - это оверсайз. Причем ему удается эволюционировать, прекрасно вписываясь абсолютно в любой гардероб. Ну невозможно представить современный образ без жакета с мужского плеча или денима свободного кроя!

Законодательницы футуризма - сестры Кардашьян-Дженнер - подчеркивают свою фигуру облегающими комбинезонами, кроп-топами и легинсами, а также приталенными платьями и пальто. Обувь с острым мысом, босоножки и мюли из пластика, спортивные очки-маска в футуристичном стиле, а также лаконичная прическа с гладким пучком и украшения. Палитра оттенков остается сдержанной: графитовый, светло-серый, черный и бежевый плюс белые оттенки.

Современный скандинавский стиль тоже пока не собирается сдавать своих позиций. И это не стереотипный минимализм, а наоборот, яркие оттенки, принты и смелые сочетания контрастных тонов. Сегодня модники миксуют разные оттенки неоновой или пастельной палитры, добавляя к образам принты и броские аксессуары.

Несмотря на то, что в трендах все еще правят оверсайз и тяга к спортивному стилю, в оборот постепенно возвращаются женственные образы. Это корсеты, облегающие платья, а также топы по фигуре, короткие юбки и полупрозрачные ткани. Самые смелые не стесняются подчеркивать свою фигуру нарядами с вырезами, разрезами и шнуровками.

Самое модное сочетание этого года - сложные аксессуары + простая одежда. Стразы, блеск, фигурные каблуки, нашивки.

Можно виртуозно ориентироваться в трендах и брендах, но не слишком успешно интегрировать эти знания в практику, ведь для этого важно брать во внимание множество факторов - и именно на этом этапе не обойтись без вкуса. Кто-то может возразить, что вкус - понятие субъективное, и с этим сложно поспорить. Вот только он или есть, или... его нужно развивать. Вкус формируется комплексно - из музыки, которую вы слушаете, фильмов, которые смотрите, событий и мест, которые посещаете. Поэтому просто задумайтесь о том, насколько каждый сделанный выбор приблизит вас к безупречному образу. Ведь все - в ваших руках.

АТЕЛЬЕ

СТРИТ СТАЙЛ

НАСМОТРЕННОСТЬ - МОДНЫЙ КРУГОЗОР

ЛАНА

Имидж-студия

+7-914-695-4444

+7-914-665-1883
Тел: (423) 245-40-70
bazar2000@mail.ru

1034 директоров создали

bazar2000.ru

уникальный архив **6978** статей

С мая 2022 г. «Клуб Директоров» выходит только в электронном виде. Выпуск бумажной версии временно приостанавливается.

Это позволило нам снизить стоимость публикаций с 27 000 до 9 000 руб. Теперь не нужно будет закупать бумагу, тратиться на упаковку, курьеров и т.п. Как показывают опросы, большинство наших читателей уже давно перешли на электронный формат нашего журнала. Версию для печати мы продолжаем загружать на сайт в PDF-формате. В каждом офисе есть принтеры - печатайте на здоровье!

Только цифровая печать. Для любителей бумажной версии мы продолжаем изготавливать единичные экземпляры нашего журнала из расчета 700 руб./шт.

Google

сразу находит и ставит все ваши статьи и компании в своем топ-листе на 1-ой же странице!

Кризис - это всегда обновление

Самое главное, чего мы добились за 24 года существования электронной версии для своих клиентов, это их тотальная узнаваемость в интернете. Сейчас, когда реклама в Инстаграме прекращена на всей территории России, это особенно актуально. Если набрать в поисковой строке Гугла ФИО любого директора, который сделал в нашем журнале хотя бы пару публикаций, то **вы обнаружите ссылку на все его публикации и контакты компании в топ-листе поисковика №1 в мире на 1-ой же его странице.**

ЭКСКЛЮЗИВ (от 1 экз.)

Отказ от печати большим тиражом вовсе не означает, что желающие не смогут получить несколько экземпляров любимого журнала в обычном виде, к которому за 24 года многие успели привыкнуть. Новые технологии малотиражной печати позволяют решить эту проблему. Для любителей бумажной версии мы продолжаем изготавливать единичные экземпляры нашего журнала из расчета

700 руб./шт.