Ежемесячный журнал для руководителей

КЛУБ ДИРЕКТОРОВ

Май 2022

05 (262)

Выходит с апреля 1998 г.

Журнал для прямого обмена полезной информацией между руководителями

ПОЗДРАВЛЯЕМ С 70 ЛЕТИЕМ!

Наверное, нет в строительной отрасли региона того, кто бы не знал генерального директора ООО «СИЛ БЕТ» Виктора Васильевича Львова - блестящего профессионала, мудрого, дальновидного руководителя, прекрасного семьянина, человека с твердыми жизненными принципами и четкой гражданской позицией, который в мае отмечает 70-летний юбилей. Он из редкой породы людей, не ищущих славы, фанфар и признания, идущих своей дорогой и всегда предпочитающих пустым словам реальные дела. А дела эти - яркое свидетельство любви к родной земле и жителям Приморья, стремления работать на их благо и быть проводником смелых архитектурно-строительных идей и концепций.

Стр. 16

Виктор ЛЬВОВ

Генеральный директор ООО «СИЛ БЕТ»

ООО «СИЛ БЕТ»
Владивосток, ул. Посьетская, 28
(423) 241-21-14, 239-39-33
E-mail: silbet@akstrim.ru
www.silbet.com

СилБет

18 лет на рынке бухгалтерских услуг

БУХГАЛТЕРИЯ ПЛЮС

Владивосток, ул. Некрасовская, 49
офис 606 (т/ц «МОРЕ»)

8-908-979-94-90
(423) 245-15-97

E-mail: office@buh-plus.ru,
www.buh-plus.ru

Управлять бизнесом или плыть по течению?

Мы не знаем, куда подует ветер, но мы знаем, как управлять нашим парусником, чтобы достичь цели. Мы решим ваши задачи. Желаю каждому руководителю бизнеса иметь инструмент управления, умелое владение которым позволит сохранить бизнес, выжить и продолжить развитие, когда буря стихнет.

Стр. 9

Ольга БОНДАРЬ

генеральный директор
ООО «Бухгалтерия Плюс»

+7-914-665-1883
Тел: (423) 245-40-70
bazar2000@mail.ru

1031 директоров создали bazar2000.ru

уникальный архив **6884** статей

С мая 2022 г. «Клуб Директоров» выходит только в электронном виде. Выпуск бумажной версии временно приостанавливается.

Это позволило нам снизить стоимость публикаций с **27 000** до **9 000 руб.** Теперь не нужно будет закупать бумагу, тратиться на упаковку, курьеров и т.п. Как показывают опросы, большинство наших читателей уже давно перешли на электронный формат нашего журнала. Версию для печати мы продолжаем загружать на сайт в PDF-формате. В каждом офисе есть принтеры - печатайте на здоровье!

Только цифровая печать. Для любителей бумажной версии мы продолжаем изготавливать единичные экземпляры нашего журнала из расчета **700 руб./шт.**

Google

сразу находит и ставит все ваши статьи и компании в своем топ-листе на 1-ой же странице!

Кризис - это всегда обновление

Самое главное, чего мы добились за 24 года существования электронной версии для своих клиентов, это их тотальная узнаваемость в интернете. Сейчас, когда реклама в Инстаграме прекращена на всей территории России, это особенно актуально. Если набрать в поисковой строке Гугла ФИО любого директора, который сделал в нашем журнале хотя бы пару публикаций, то **вы обнаружите ссылку на все его публикации и контакты компании в топ-листе поисковика №1 в мире на 1-ой же его странице.**

Последний мой бумажный пароходик...

Как долго бились мы за рынок и свободу,
Надеялись, что разум победит,
Но снова уравниловке в угоду
Серп, молот и знакомая звезда горит.

На наших многочисленных страницах
Рождался правды ясный, чистый свет.
Они, подобно вольным птицам,
Несли для каждого простой прямой ответ.

Открытой были и площадкой, и трибуной,
Давали слово всем, кто мог сказать,
Взывали к публике достойной и разумной,
Стремились обучать и развивать.

Но дорого сегодня просвещенье,
Бумага нынче сильно выросла в цене -
Нам точно не за что просить прощенья,
И мы не будем оставаться в стороне.

Уходим на просторы интернета,
Где еще можно свежим воздухом дышать,
Отпор давать бессовестным клевретам -
Здесь нам никто не сможет помешать.

Вы память о живом журнале сохраните,
Он все ж определял событий ход...
Читайте, думайте, встречайте и любите
Последний наш бумажный пароход.

Михаил Войтович,
бессменный журналист «КД»

® «Клуб Директоров» №05 (262), май 2022

Учредитель: Петренко Игорь Николаевич

Главный редактор: И.Н. Петренко

18+

Отдел рекламы: ....С.В. Беляева

Корректор:.....А.И. Петренко

Адрес редакции: Владивосток, Народный пр-кт, 53, 46.

С мая 2022 г. журнал выходит исключительно в электронном виде, включая версию в формате PDF.

Дата выхода.....11.05.2022

Редакция не несет ответственности за содержание материалов заказчика и номера телефонов. На все рекламируемые товары и услуги, включенные в «Номенклатуру товаров и услуг, подлежащих обязательной сертификации в РФ», рекламодатель обязан иметь сертификат. Перепечатка материалов без разрешения редакции запрещена.

И. Петренко, редактор «КД»

24 года Клубу Директоров!

В апреле 1998 г. родился журнал «Восточный Базар», который за эти годы для многих приморских предпринимателей стал настоящим Клубом Директоров.

Невозможно быть профессионалом одновременно во всех областях бизнеса. Но можно прочесть, что пишут твои коллеги из журнала, который уже многие годы помогает выстраивать коммуникации тем, кто отважился в нашей стране открыть Свое Дело.

NEW! С мая 2022 г. «Клуб Директоров» выходит только в интернет-версии. Выпуск бумажной версии приостанавливается (подробности на сайте).

www.bazar2000.ru
bazar2000@mail.ru
(423) 245-40-70, 245-08-78, 220-98-32

Май 2022, №05 (262)

СОДЕРЖАНИЕ

колонка редактора

И.Н. Петренко, *учредитель «КД»*

С МАЯ 2022 г. ПЕРЕХОДИМ НА ИНТЕРНЕТ-ВЕРСИЮ **1**

культура

Колонка редактора

КАЛЕНДАРЬ СОБЫТИЙ В МАЕ **3**

вести из таможни

Ю.М. Ладыгин, *начальник ДВТУ*

ДЕЯТЕЛЬНОСТЬ ДВ КОМПАНИЙ В УСЛОВИЯХ САНКЦИЙ **4**

общество

В.А. Осипов*, д.э.н., профессор*

А ВЫ, НАЧАЛЬНИК, ЗА БОЛЬШЕВИКОВ АЛИ ЗА КОММУНИСТОВ?.....**5**

банки

М.Н. Макаров, *ДВ ГУ Банка России*

БАНК РОССИИ ОГРАНИЧИЛ ЭКВАЙРИНГОВЫЕ КОМИССИИ **6**

О.А. Сима, *председатель правления ООО «Примтеркомбанк»*

СПЕЦИФИКА ВАЛЮТНЫХ ОПЕРАЦИЙ В НОВЫХ УСЛОВИЯХ (1) **7**

налоги

Н.М. Батизат, *«Капиталъ Информ»*

НЕ ТОРОПИТЕСЬ ПЕРЕХОДИТЬ НА ЕДИНЫЙ ЛИЦЕВОЙ СЧЕТ! **8**

бухгалтерия • аудит

О.П. Бондарь*, генеральный директор ООО «Бухгалтерия Плюс»*

СОТРУДНИКИ - ЭТО НАШЕ ВСЕ **9**

Пресс-служба УФНС по ПК

НАЛОГ НА ПРОФЕССИОНАЛЬНЫЙ ДОХОД **10**

Н.А. Ильина, *директор компании «БизнесДиалог»*

ЭКСПЕРТНОЕ МНЕНИЕ: КАК САНКЦИИ ВЛИЯЮТ НА БИЗНЕС И КОНТРАГЕНТОВ.....**11**

оценка

Е.Н. Оленникова, *ООО «КЦО»*

ПРАВИЛА ИСПРАВЛЕНИЯ ОШИБОК, ДОПУЩЕННЫХ ПРИ ОПРЕДЕЛЕНИИ КАДАСТРОВОЙ СТОИМОСТИ **12**

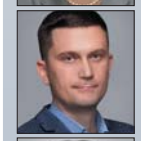

бизнес и право

Д.С. Соколов, *адвокат, партнер «АВД»*

ЮРИДИЧЕСКИЕ АСПЕКТЫ МОРАТОРИЯ НА БАНКРОТСТВО В 2022 г....**13**

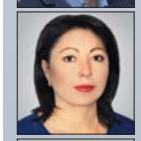

страничка нотариуса

Н.А. Егорова, *президент ПКНП*

В ПРИМОРСКОЙ КРАЕВОЙ НОТАРИАЛЬНОЙ ПАЛАТЕ **14-15**

поздравляем!

В.В. Львову - 70 лет.
Ген. директор ООО «СИЛ БЕТ»

НА ФУНДАМЕНТЕ ПОРЯДОЧНОСТИ И ЧЕСТНОСТИ **16-17**

строительство

А.А. Поливанный, *POLIVAN GROUP*

ЭКСКЛЮЗИВНЫЕ НОВИНКИ ИЗ ДПК ДЛЯ ЛЮБОГО ЭКСТЕРЬЕРА.....**18**

К.А. Беседин, *директор компании «БордюрПрофи»*

НОВОЕ ЗНАКОВОЕ МЕСТО ВЛАДИВОСТОКА **19**

производство

Е.В. Быков, *генеральный директор ООО «Производственные ресурсы»*

НАШ ОТВЕТ ЧЕМБЕРЛЕНУ **20**

отдых с умом

К. Манич, *руководитель клуба «60 секунд Владивосток»*

УМНЫМ БЫТЬ МОДНО!.....**21**

образование

Г.В. Загинайло, *директор НТК Алькор»*

ИСТОРИЯ РУСИ - НЕ ИЗ ТОРЫ! **22**

кофе-тайм

А.С. Кононец, *директор TCK Rich Group*

SOLO COFFEE: ВНЕ ВРЕМЕНИ И ОБСТОЯТЕЛЬСТВ.....**23**

история

Г.М. Катков, *историк*

ОТРЕЧЕНИЕ НИКОЛАЯ II: 1917-й ГОД В РАССКАЗАХ СОВРЕМЕННИКОВ (6) **24-25**

православная страничка

Епископ Анастасий, *РПЦЗ*

РУССКАЯ ЗАРУБЕЖНАЯ ЦЕРКОВЬ В 1950-1964 гг.....**26**

Ю.М. Кублановский, *публицист, искусствовед, радио «Радонеж»*

РУССКАЯ ЦИВИЛИЗАЦИЯ РУХНУЛА - ДРАМАТИЧНЫЙ И ЯРКИЙ МИР (1) ...**27**

медицина

А.А. Храмова, *директор ООО «ЮНИК»*

СТОМАТОЛОГИЯ УДИВИТЕЛЬНЫХ ВОЗМОЖНОСТЕЙ.....**28**

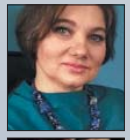

советы психолога

С.А. Ермолаева, *директор агентства «АНКИТ»*

А ВЫ КУДА ЧУВСТВА ПРЯЧЕТЕ? ...**29**

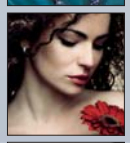

стиль

С.В. Беляева, *директор имидж-студии «ЛАНА»*

ВЕСНА-ЛЕТО 2022 .....**30-31**

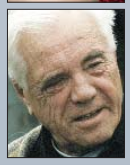

общество

В.П. Астафьев, *писатель-фронтовик*

ПОЧЕМУ СТАЛИН ОТМЕНИЛ ПРАЗДНОВАНИЕ ДНЯ ПОБЕДЫ....**32**

Клубу Директоров - 24

Единственный дальневосточный журнал, преодолевший этот рубеж

Мы ответственны не только за то, что делаем, но и за то, что не делаем

Мольер

Уничтожение U-2 под Свердловском - один из эпизодов холодной войны, произошедший 1 мая 1960 г. Пилот Гари Пауэрс был осужден за шпионаж и приговорен к десяти годам заключения, однако 10 февраля 1962 года был вместе с американским студентом-экономистом Фредериком Прайором обменян на советского разведчика Рудольфа Абеля. Это был далеко не первый случай проникновения в наше воздушное пространство. Первый полет над СССР был совершен 4 июля 1956 г. U-2 стартовал с американской авиабазы в Висбадене (ФРГ) и произвел полет над Москвой, Ленинградом и Балтийским побережьем. Полет прошел удачно, самолет не был обнаружен, а система ПВО не открыла огня. Мощная фототехника позволяла получить невероятный объем разведывательной информации (снимки хорошего качества и большого разрешения). Выполнялись полеты на высотах 19-21 км, недостижимых для истребителей того времени.

Акт о безоговорочной капитуляции Германии - юридический документ, обязавший германские вооруженные силы к прекращению боевых действий и разоружению, фактически означавший выход Германии из войны. Акт первоначально был подписан представителями Верховного командования вермахта, верховного командования Западных союзников и Советского Союза 7 мая в 02:41 по центральноевропейскому времени в Реймсе (Франция). Капитуляция нацистской Германии вступила в силу 8 мая в 23:01 по центральноевропейскому времени (9 мая в 01:01 по московскому времени). По требованию Сталина состоялось вторичное подписание капитуляции в ночь с 8 на 9 мая в пригороде Берлина Карлсхорсте. Даты официального объявления главами государств о подписании капитуляции - 8 мая в странах Европы и 9 мая в СССР - стали отмечаться в соответствующих странах как День Победы.

Депортация крымских татар - насильственное выселение крымских татар из Крыма в Узбекистан и соседние районы Казахстана и Таджикистана; небольшие группы были также отправлены в Марийскую АССР и ряд других регионов РСФСР. Депортация была проведена НКВД СССР 18-20 мая 1944 г. по решению ГКО за подписью его председателя И.В. Сталина, а закончена 4 июня 1944 г. Официально депортация обосновывалась фактами участия крымских татар в формированиях, выступавших на стороне нацистской Германии во время ВОВ, и сотрудничества с оккупационными властями, хотя международное право не предусматривало коллективной ответственности народа за действия, совершаемые отдельными лицами. В ноябре 1989 года Верховный Совет СССР признал депортацию крымских татар незаконной и преступной. Верховная рада Украины в 2015 г. признала депортацию геноцидом крымскотатарского народа и установила День памяти жертв геноцида крымско-татарского народа - 18 мая.

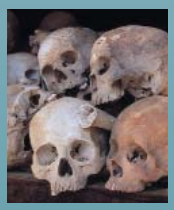

День памяти (Камбоджа) - День праведного гнева отмечается ежегодно 20 мая в память о жертвах геноцида в Камбодже. Призван увековечивание памяти жертв политического террора, организованного тоталитарным коммунистическим режимом красных кхмеров в период их правления с 1975 по 1979 год. Выбор даты был обусловлен тем, что 20 мая 1976 года стало днем начала массовых убийств в Камбодже. Также в этот день в 1973 году полпотовцы приступили к принудительной коллективизации в провинции Такео. С 2001 года памятная дата стала называться Днем памяти.

Календарь событий в мае

Московское восстание - восстание горожан 17(27) мая 1606 г. в Москве против Лжедмитрия I, в ходе которого он был убит, новым царем провозглашен Василий Шуйский. Восстание началось после удара набата на колокольне монастырского храма в Китай-городе, сделанного по приказу Шуйского. После удара толпа бросилась к Кремлю и к дворам, где стояли польские паны со свитой. Шуйские, Голицын, Татищев въехали на Красную площадь в сопровождении около 200 человек, вооруженных саблями, бердышами и рогатинами. Шуйский кричал, что «литва» пытается убить царя, и требовал, чтобы горожане поднялись в его защиту. Хитрость сделала свое дело, возбужденные москвичи кинулись бить и грабить поляков. Станислав Немоевский в своих записках привел поименный список попавших под молот московского бунта; было похоронено 524 поляка. В Кремле Лжедмитрий был убит, его тело сожгли.

Цусимское морское сражение - морская битва 14 (27) мая - 15 (28) мая 1905 года в районе острова Цусима (Цусимский пролив), в которой российская 2-я эскадра флота Тихого океана под командованием вице-адмирала З.П. Рожественского потерпела сокрушительное поражение от Императорского флота Японии под командованием адмирала Хэйхатиро Того. Последнее, решающее морское сражение Русско-японской войны 1904-1905 гг., в ходе которой русская эскадра была полностью разгромлена. Большая часть кораблей была потоплена противником или затоплена собственными экипажами, часть капитулировала, некоторые интернировались в нейтральных портах, и лишь четырем удалось дойти до русских портов. Сражение явилось ключевым событием, предопределившим исход Русско-японской войны в пользу Японии.

Матиас Руст - немецкий пилот-любитель, совершивший в возрасте 18 лет перелет на легкомоторном самолете из Гамбурга через Рейкьявик и Хельсинки в Москву. 28 мая 1987 г. (в День пограничных войск СССР) он приземлился на Большом Москворецком мосту, беспрепятственно пролетев более 1000 км. 2 сентября 1987 г. начался суд. Руст был обвинен в хулиганстве, нарушении авиационного законодательства и незаконном пересечении советской границы. Руст заявил на суде, что его полет был «призывом к миру». Руста приговорили к 4 годам лишения свободы. 3 августа 1988 г. он вернулся в ФРГ (по амнистии А. Громыко).

Падение Константинополя в 1453 г. - осада столицы Византийской империи Константинополя армией османского султана Мехмеда II, которая началась 6 апреля 1453 г. и закончилась 29 мая 1453 г. захватом города османской армией. Падение Константинополя ознаменовало уничтожение Восточной Римской империи, также называемой Византийской. Падение Константинополя, «второго Рима», породило концепцию преемственности - Третьего Рима (в т.ч. и концепцию «Москва - третий Рим»).

Ходынка - массовая давка, произошедшая ранним утром **18 (30) мая 1896 г.** на Ходынском поле на окраине Москвы в дни торжеств по случаю коронации 14 (26) мая императора Николая II, в которой погибли 1389 человек и были покалечены более 900. В связи с событиями на Ходынке и Кровавым воскресеньем 9 января 1905 г. император был прозван радикальной оппозицией Николаем Кровавым; с таким прозвищем он и фигурировал в советской популярной историографии.

® «Клуб Директоров» №05 (262), май 2022

ДАЛЬНЕВОСТОЧНОЕ ТАМОЖЕННОЕ УПРАВЛЕНИЕ
690014, Приморский край, Владивосток, ул. Гоголя, д. 48
Тел: (423) 230-82-78
www.dvtu.customs.ru
dvtu_osmi@dvtu.customs.gov.ru

РЕМОНТ САМОЛЕТОВ, СТРОИТЕЛЬСТВО СУДОВ И ВОПРОСЫ АГРАРИЕВ ОБСУДИЛИ В ДВТУ

Деятельность дальневосточных компаний в условиях санкций обсудили в Дальневосточном таможенном управлении (ДВТУ) на заседании рабочей группы по рассмотрению общественно значимых вопросов.

В мероприятии приняли участие компании: ООО «Звезда Морские Технологии», АО «Авиакомпания «Аврора», АО «ПримАгро», ООО «СДМ-Брокер». Кроме участников ВЭД в заседании приняли участие также представители Дальневосточной транспортной прокуратуры.

Из-за санкций со стороны недружественных стран многие компании, занимающиеся внешнеэкономической деятельностью, оказались в непростых условиях и вынуждены искать пути решения возникающих проблем. Из-за быстро меняющегося законодательства им необходима в том числе и информационная поддержка.

Открывая заседание, начальник службы организации таможенного контроля ДВТУ Алексей Полушко предложил провести заседание в форме диалога как наиболее эффективной формы взаимодействия и напомнил, что для обратной связи с участниками ВЭД в ДВТУ работает горячая линия, они могут написать обращение на сайте или направить письмо по электронной почте. Кроме того, в ДВТУ созданы оперативный штаб и рабочая группа, призванные быстро реагировать на возникающие проблемы бизнеса.

Вопросы, которые обсуждались на заседании, касались различных областей деятельности, от ремонта самолетов за рубежом и строительства судов в условиях санкций до возможности экспортировать зерновую продукцию.

Были даны разъяснения о действии Постановления Правительства Российской Федерации от 09.03.2022 №311 «О мерах по реализации Указа Президента Российской Федерации от 8 марта 2022 г. №100», которым определен перечень товаров, запрещенных к вывозу за пределы территории РФ до 31 декабря 2022 года. Рассмотрены положения Постановления Правительства от 14.03.2022 г. №362 «О введении запрета на вывоз зерновых культур за пределы территории Российской Федерации» и другие документы, регулирующие внешнеэкономическую деятельность.

Заместитель Дальневосточного транспортного прокурора Алексей Легезин обратил внимание участников ВЭД на возможность обратиться в прокуратуру, сотрудники которой также будут способствовать решению их проблем.

В завершение заседания менеджер по логистике и таможенному оформлению АО «ПримАгро» Евгения Бараболя поблагодарила таможенников за организацию встречи, за понимание и поддержку. Она подчеркнула, как важно сегодня наполнить внутренний рынок товарами. Для решения этой задачи и бизнес, и таможенные органы, как инструмент поддержки бизнеса, должны быть в постоянном взаимодействии.

Как отметил член Общественного совета при ФТС России в Дальневосточном федеральном округе Артем Каминский, такая форма работы с участниками ВЭД, как совместные рабочие группы, позволяет получить компетентное мнение участников ВЭД и таможенных органов. А самое главное, в ходе очной работы выясняются нюансы, разбирая которые, можно дать максимально полный ответ, причем в сжатые сроки. Кроме того, есть возможность обратиться по вертикали в ФТС России или Общественный совет при ФТС России, если вопросы находятся в их компетенции.

СПРАВКА

Заседание рабочей группы по рассмотрению общественно значимых вопросов в рамках Консультативного совета по взаимодействию с участниками ВЭД состоялось 21 апреля 2022 года.

На вопросы участников ВЭД отвечали специалисты ДВТУ: заместитель начальника управления - начальник службы федеральных таможенных доходов Сергей Панкратов, начальник службы организации таможенного контроля Алексей Полушко, начальник отдела торговых ограничений и экспортного контроля Анна Кривоногова, начальник отдела таможенных процедур и таможенного контроля Кирилл Кожемякин, а также первый заместитель начальника Дальневосточной электронной таможни Андрей Беляев.

Поступившие вопросы и ответы на них размещены на официальном сайте ДВТУ в разделе «Информация для участников ВЭД», подраздел «Вопрос-ответ».

Участники ВЭД могут направлять свои вопросы и предложения по электронной почте: pressdvtu@yandex.ru или по телефону «горячей линии»: 8 (423) 265-11-23 (ежедневно с 9:00 до 16:00), а также координатору рабочей группы со стороны деловых кругов - члену общественного совета при ФТС России в Дальневосточном федеральном округе Артему Каминскому: dvtu@osfts.ru.

Оформление таможенного приходного ордера в электронном виде

С **1 апреля 2022 г. введена новая форма таможенного приходного ордера (ТПО),** оформить который теперь возможно в электронном виде. Таможенный приходный ордер используется таможенными органами для взимания таможенных платежей.

Для физических лиц нововведения не привели к изменению привычного комплекта документов. Физлица могут получить бумажную копию ТПО, заверенную таможенным органом. Такой возможностью сегодня активно пользуются таможенные представители, которые осуществляют подачу большей части пассажирских таможенных деклараций (ПТД) на автомобили от имени физлиц.

Таможенные органы приступают к оформлению прибывающих авто только после подачи ПТД. День регистрации ПТД таможней считается днем начала таможенного оформления транспортного средства (ТС). С этого дня исчисляется срок таможенного оформления, независимо от даты прибытия ТС в порт. Таможенные платежи также рассчитываются по ставкам и курсу валют на день регистрации ПТД таможенным органом.

Сведения об уплате таможенных платежей и выпуске также в автоматизированном режиме направляются в систему электронных паспортов (АО «Электронный паспорт») для последующего получения электронного ПТС.

Все хорошо, прекрасная маркиза… за исключеньем пустяка

Из песни Л. Утесова

А ВЫ, НАЧАЛЬНИК, ЗА БОЛЬШЕВИКОВ (ДЕМОКРАТОВ-ОЛИГАРХОВ) АЛИ ЗА КОММУНИСТОВ?

Осипов Виктор Алексеевич,
д.э.н., профессор

Зарубежным олигархатом во главе с США нынче поставлена задача уничтожить экономику России. В 2014 году Барак Обама заявил, что экономика России «разорвана в клочья, а сама страна - изолирована» [1].

Сейчас война разгорается и переходит из экономической в военную плоскость. Когда поток информации и эмоций перехлестывает через край немыслимого, чтобы понять сущность происходящего, надо отойти на несколько шагов назад, посмотреть на проблему шире. И прежде всего на то, как современная управленческая «элита» страны в состоянии противостоять, не говоря уж от том, чтобы победить в этой войне.

Для активного сопротивления этой напасти требуются усилия по ускоренному развитию экономики страны. Конечно, в этом процессе есть тенденции инерционности, которую надо преодолевать. Однако М. Мишустин заявляет о стабилизации экономики как о положительном явлении. Согласно последним официальным данным, «стабилизация» проявляется в следующем.

За первый квартал текущего года падение производства наблюдалось почти в 5%. Эвфемизм Э. Набиуллиной про «отрицательный рост экономики» укрепляется. И про потерю половины золотовалютных резервов страны А. Силуанов сказал, что «западные санкции лишили нас доступа к почти половине золотовалютных резервов». Что, финансовые власти не понимали событий, происходящих в мире? Или это политический инфантилизм? Или они выполняли инструкции МВФ? В сталинское время потеря половины золотовалютных резервов страны была бы чревата суровым наказанием. По крайней мере, половина Министерства финансов и Центробанка через неделю уже бы компенсировали потерю золота в районе Магадана путем использования кирок и лопат. И это не казалось бы несправедливым или ужасным.

Этот последний факт «нерационального» управления экономикой страны не особенно афишируется. Но и до этого с золотом Российской Федерации происходили и происходят странные процессы. Всегда - и в царское время, и во времена СССР, и сейчас - в СМИ считалось, что российское золото расходуется на приобретение каких-то новых зарубежных технологий и техники. Но так ли это было на самом деле?

Реальные деньги - это золото. Это написано в любых учебниках. Разные бумажные валюты и биткоины - это барахло, которое в любой момент по решению правительств, их эмитирующих, превращается в бумажки, которыми можно оклеивать туалеты. А виртуальные валюты вообще могут стать эфемерными информационными образами по решению неизвестно кого и неизвестно когда. Поэтому у нормальных экономистов любой страны через спинной мозг проходит мысль накапливать и хранить золотой запас.

По состоянию на апрель 2022 г. США имеют 8133,5 тонн золота, Германия - 3358,5 тонн, Международный Валютный Фонд - 2814,0 тонн, Италия - 2451,8 тонн, Франция - 2436,5 тонн, Россия - 2298,5 тонн [2]. Остальные подтягиваются.

Российский Центробанк два года больше не закупает золото у отечественных производителей. Правительство России в лице премьера М. Мишустина разрешило продавать золото за рубеж промышленникам напрямую и оставлять валютную выручку за рубежом. Естественно, что и разрешено расходовать ее по своему усмотрению. Так формируется «золотая подушка» для приземления «элиты» за границей. Это вам даже не «золото партии». За последние 2 года так ушло 700 тонн золота. А тут такой облом - санкции. И элите надо возвращаться в Россию.

Формирование элит - процесс непростой. И начинается с «подкормки» тех, кто пробился к власти, в том числе в Думы разного уровня. Они сразу становятся на содержание правительства.

В документе «Основные направления расходов бюджета РФ», утвержденном обновленной Думой РФ, на следующие три года **затраты на содержание управленческой элиты** под строчкой «общегосударственные расходы и социальная политика» (расходы на содержание президента, дум, верховных судов и др.) затраты **превышают затраты на оборону (с ее дорогущими военными железками) почти в 2 раза.** Более трети госбюжета расходуется на содержание управленческой элиты. Такого нет ни в одной стране, разве где-нибудь в Африке. Пример - Ливия до ее разрушения [3].

А управлять надо империей. Что поделаешь, если империя в современных условиях - это форма существования государств (и их населения), обладающих мировыми запасами ресурсов. Империей была царская Россия, СССР, и сейчас идет формирование ее новой модификации. Серьезного читателя хотел бы отправить к работе В.И. Ленина «Империализм как высшая стадия капитализма» [ПСС. Т. 27, с. 299-426]. Здесь приведу цитату: «Империализм есть капитализм на той стадии развития, когда сложилось господство монополий и финансового капитала, приобрел выдающееся значение вывоз капитала… и закончился раздел всей территории земли крупнейшими капиталистическими странами» [ПСС. Т. 27, с. 387]. Выводы у него - приближение войны за передел ресурсов или революция. Военная операция на Украине - это начальная часть битвы за сохранение имперских интересов РФ.

Со времен первого ученого, кто осветил проблему ограниченности ресурсов Земли (это был Т. Мальтус), была осознана проблема войн за ресурсы и параллельно за уменьшение населения как «едоков». И сейчас наблюдается очередность освоения мировых ресурсов: на первом месте сейчас стоит Африка, затем дойдет очередь до Латинской Америки, а потом уж наступит очередь и территории Российской империи. А народ следует держать на бедной «диете». Типа «нечего наше богатство расходовать». А нам, россиянам, хотелось бы и пожить получше, приближаясь к уровню Арабских эмиратов или Норвегии, если у нас такие запасы чего-то всего есть.

Но наша компрадорская элита нам этого не позволит, хотя становится все более и более дряблой, не способной отстаивать даже собственные интересы. Некоторые представители «элиты» уехали (временно отстранились от борьбы) за границу. Это ничего не значит. Все впереди. То, что сейчас происходит на Украине, - это только маленькая задача будущей войны «за очистку территории» от людей, которую не выполнил А. Гитлер.

Владивосток, май 2022

[1] https://www.rbc.ru/politics/21/01/2015/54bf30459a794751070ca81f

[2] http://global-finances.ru/mirovyie-zolotyie-rezervyi/

[3] https://www.forbes.ru/finansy/441757-social-no-orientirovannyj-s-silovym-uklonom-glavnoe-o-proekte-budzet

МАКАРОВ
Максим Николаевич,
первый заместитель начальника Дальневосточного ГУ Банка России

Дальневосточное ГУ Банка России является обособленным подразделением Банка России, осуществляющим часть его функций на территории Дальневосточного федерального округа Российской Федерации, и входит в единую централизованную систему Банка России с вертикальной структурой управления.

Дальневосточное ГУ Банка России:

- Участвует в проведении единой государственной денежно-кредитной политики
- Обеспечивает развитие и укрепление банковской системы региона
- Обеспечивает стабильность и развитие финансового рынка
- Обеспечивает стабильность и развитие национальной платежной системы
- Осуществляет валютный контроль
- Организует наличное денежное обращение
- Выполняет другие важные задачи

Тел: 220-87-18
226-69-33
690990, Владивосток, ул. Светланская, 71
Электронная почта: 05media@cbr.ru
www.cbr.ru

® «Клуб Директоров» №05 (262), май 2022

Банк России

Дальневосточное ГУ Банка России
690990, Владивосток, ул. Светланская, 71

БАНК РОССИИ ОГРАНИЧИЛ ЭКВАЙРИНГОВЫЕ КОМИССИИ И ПРОДЛИЛ НУЛЕВЫЕ ТАРИФЫ ДЛЯ БАНКОВ В СБП

С 18 апреля по 31 августа 2022 года Банк России временно снизил до 1% эквайринговые комиссии для компаний, которые продают социально значимые товары или предоставляют такие услуги. О том, какие изменения происходят в системе безналичных платежей и как они помогают бизнесу, рассказали в Дальневосточном ГУ Банка России.

- Сколько обычно стоит банковский эквайринг и насколько ощутимым для бизнеса окажется ограничение этой комиссии?

- Размер эквайринга определяется договорными отношениями с банком, но, как правило, чем меньше оборот у торговой точки, тем больше размер эквайринговой комиссии. Ее величина обычно находится в диапазоне от 1 до 2,5% от суммы продажи, но может быть и выше.

Учитывая текущую ситуацию в экономике, Банк России до 31 августа снизил до 1% максимальное значение эквайринговых комиссий для компаний, которые продают социально значимые товары или предоставляют такие услуги. Это временная мера, которая даст возможность бизнесу за счет снижения издержек перестроить свою логистику и процессы.

- Кто может рассчитывать на пониженный тариф?

- Торговые предприятия, которые занимаются розничной продажей продуктов питания и готовой еды, потребительских товаров и товаров повседневного спроса, топлива, медицинских изделий и лекарственных препаратов. Кроме того, на пониженную комиссию могут рассчитывать компании, оказывающие услуги в сфере связи, жилищно-коммунального хозяйства, медицины, образования, культуры, туризма, а также перевозки пассажиров.

- Как остальной бизнес может сократить издержки на прием безналичных платежей?

- Торговым точкам выгодно принимать оплату своих товаров и услуг через Систему быстрых платежей. Комиссия для индивидуальных предпринимателей и юридических лиц в ней не превышает 0,7% и не может быть выше 1500 рублей за транзакцию. Это даже ниже, чем льготный размер эквайринга для компаний, продающих социальные товары и услуги.

Кроме того, при использовании СБП до 1 июля этого года малый и средний бизнес получает компенсацию своих затрат на комиссии в рамках мер поддержки предпринимателей. При этом не нужны какие-то дополнительные действия со стороны предпринимателей. Банки самостоятельно производят все расчеты.

Важно, что для подключения к системе предпринимателям не требуется приобретать специальное оборудование.

- Доступен ли сервис самозанятым?

- Самозанятым доступны все сценарии приема платежей в СБП. При этом действующая для них банковская комиссия не превышает 0,4% от суммы платежа, максимум - 1500 руб.

- Есть ли какие-то ограничения при использовании СБП?

- Ограничения касаются суммы единовременного платежа за покупку и перевода в СБП, с 1 мая 2022 года лимит увеличен с 600 000 до 1 млн рублей. Такой шаг позволит гражданам совершать мгновенные переводы и оплачивать покупки и услуги через СБП на более крупные суммы. В свою очередь, торгово-сервисные предприятия смогут более активно предлагать клиентам оплату через СБП, при которой не требуется банковской карты, - платежи проходят напрямую по счетам. Покупателю достаточно отсканировать QR-код с помощью смартфона и подтвердить платеж в своем мобильном банке. При этом минимальный лимит переводов в СБП в сутки, который банки могут установить для своих клиентов, сохраняется на уровне не менее 150 тыс. рублей. Лимит бесплатных переводов в месяц также по-прежнему составляет 100 тыс. рублей.

- Какие еще важные изменения произошли в системе безналичных расчетов?

- Совет директоров Банка России принял решение продлить до 1 июля 2024 года действие своих нулевых тарифов для банков по переводам между гражданами в Системе быстрых платежей. Банки не будут платить за то, что их клиенты переводят деньги со счета на счет, следовательно, и для граждан банки смогут сохранять тарифы на минимальном уровне.

Кроме того, с 1 июля 2022 года банки, подключенные к СБП, обязаны обеспечить клиентам возможность оплачивать покупки с помощью мобильного приложения СБПэй. Это своего рода альтернатива пэй-сервисам, к которым мы все успели привыкнуть.

Напомним, **Система быстрых платежей** позволяет гражданам мгновенно по номеру мобильного телефона переводить деньги между счетами, открытыми в разных банках, а также оплачивать покупки и услуги. На текущий момент в СБП реализованы два основных сервиса - переводы между физическими лицами и переводы от физического лица в пользу юридического и наоборот. Также в этом году предполагается реализовать сервисы переводов между государством и гражданами. В настоящее время переводы на сумму до 100 тысяч рублей в месяц по СБП бесплатны, а за переводы сверх этой суммы банки могут взимать комиссию, но не более 0,5% и не более 1500 рублей. Это намного ниже существующих комиссий по межбанковским переводам.

К СБП подключено более 200 банков-участников. На 1 апреля 2022 года через систему было совершено 1,4 млрд операций на 8,3 трлн рублей.

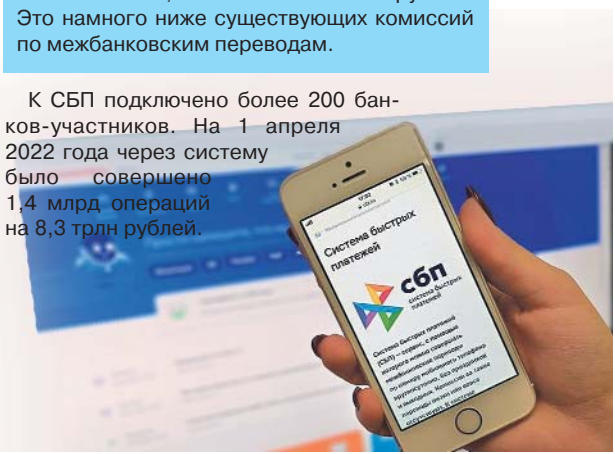

Пресс-служба Дальневосточного ГУ Банка России

ООО «Примтеркомбанк»
690091, г. Владивосток, ул. Семеновская, 6-Г
Тел: 226-98-31, факс: 222-99-20
E-mail: ptkb@ptkb.ru
www.ptkb.ru

СПЕЦИФИКА ВАЛЮТНЫХ ОПЕРАЦИЙ В НОВЫХ УСЛОВИЯХ (1)

В прошлом номере «КД» мы рассказали об устойчивой работе ООО «Примтеркомбанк» в условиях валютных рисков и запрете на вывоз из России наличных денежных средств в иностранной валюте на сумму, превышающую 10 тысяч долларов США на гражданина, который действует со 2 марта. Продолжаем тему.

Денежные средства в иностранной валюте, которые находятся на банковских счетах и картах, под запрет не попали.

Следует отметить, что за вывоз незадекларированных денежных средств ст. 16.4 КоАП РФ предусмотрен штраф либо конфискация.

Ответственность за нарушение валютного законодательства и актов органов валютного регулирования предусмотрена ч. 3 ст. 15.25 Налогового кодекса РФ, которая устанавливает ответственность за невыполнение обязанности по обязательной продаже части валютной выручки согласно ст. 21 закона №173-ФЗ, а также за нарушение установленного порядка обязательной продажи части валютной выручки.

Отметим, что валютное законодательство РФ состоит из Закона от 10.12.2003 №173-ФЗ **«О валютном регулировании и валютном контроле»** и принятых в соответствии с ним федеральных законов. К органам валютного регулирования относятся Банк России, Федеральная налоговая служба и Федеральная таможенная служба России, деятельность которых координирует Правительство Российской Федерации.

Указ Президента России от 28.02.2022 №79, которым с 01.01.2022 установлено требование об обязательной продаже части валютной выручки, не относится ни к валютному законодательству, ни к актам органов валютного регулирования.

ФНС России проинформировала о приостановлении проверок соблюдения валютного законодательства в части нарушений, предусмотренных законом №173-ФЗ.

Разъяснениями от 16.04.2022 №4-ОР «О применении отдельных положений Указа Президента Российской Федерации от 28.02.2022 №79» Банк России разрешил зачислять рубли на счета в зарубежных банках и уменьшать сумму продаваемой валютной выручки по внешнеторговым контрактам. С 01.03.2022 указом Президента было запрещено зачислять иностранную валюту на свои счета (вклады) в зарубежных банках. Запрет снят с зачисления резидентами рублей на свои счета (вклады) в иностранных банках, в том числе с последующей конвертацией рублей в иностранную валюту.

Российские экспортеры обязаны продавать 80% валютной выручки по внешнеторговым контрактам. Разрешено уменьшить эту сумму на расходы и иные платежи, связанные с исполнением контрактов. В них входит:

- оплата транспортировки, страхования и экспедирования грузов;
- уплата таможенных пошлин и сборов;
- оплата горюче-смазочных материалов (бункерного топлива), продовольствия, материально-технических запасов и иных товаров для эксплуатации и техобслуживания транспортных средств;
- оплата международной электросвязи, включая международный роуминг.

С 02.03.2022 при заключении ряда сделок с иностранными лицами, связанными с недружественными странами, резидентам (юридическим лицам, ИП, физическим лицам) требуется получать специальное разрешение правительственной комиссии по контролю за иностранными инвестициями. При этом к иностранным лицам, связанным с недружественными иностранными государствами, относятся в том числе лица, имеющие гражданство этих государств, местом регистрации которых, преимущественного ведения хозяйственной деятельности или местом преимущественного извлечения ими прибыли от деятельности являются эти государства, а также которые находятся под контролем указанных иностранных лиц, независимо от места их регистрации или места преимущественного ведения ими хозяйственной деятельности.

Перечень таких недружественных стран утвержден Распоряжением Правительства РФ от 05.03.2022 №430р.

К сделкам (операциям), для совершения которых резиденту потребуется разрешение, относятся:

- предоставление кредитов и займов (в рублях) иностранным лицам;
- приобретение ценных бумаг и недвижимости (получение в собственность);
- валютные операции, связанные с предоставлением резидентами в пользу нерезидентов иностранной валюты по договорам займа;
- зачисления резидентами иностранной валюты на свои счета (вклады), открытые в расположенных за пределами территории РФ банках и иных организациях финансового рынка, а также осуществления переводов денежных средств без открытия банковского счета с использованием ЭСП, предоставленных иностранными поставщиками платежных услуг.

Продолжение следует

СИМА Оксана Анатольевна,
председатель правления ООО «Примтеркомбанк»

Примтеркомбанк - это 1-й коммерческий банк Приморья, основанный в 1988 году, и 21-й зарегистрированный в России банк. История создания и развития банка - это история становления банковского дела Владивостока.

УСЛУГИ:

Кредитование физлиц:

- Потребительские кредиты, кредитные линии, в том числе на приобретение автомобилей, недвижимости и прочие цели
- Широкий выбор ипотечных продуктов
- Вклады, переводы.

Для организаций:

- Кредитование юридических лиц и предпринимателей (все виды кредитования)
- Расчетный счет
- Эквайринг
- Сопровождение ВЭД.

Мы всегда выполняем все взятые на себя обязательства. Именно это помогает нам на протяжении 33 лет оставаться полностью независимой кредитно-финансовой организацией.

690091, Владивосток, ул. Семеновская, 6-Г
Тел: 226-98-31
Факс: 222-99-20
E-mail: ptkb@ptkb.ru
www.ptkb.ru

ПРИМТЕРКОМ**банк**

ООО «Капиталъ Информ»
Владивосток, ул. Пограничная, 15-в, офис 509

Whatsapp: 908-992-1004
Телефоны: (423) 240-77-70, 240-77-71
kapitalinform25@gmail.com, www.kapitalinform.ru

НЕ ТОРОПИТЕСЬ ПЕРЕХОДИТЬ НА ЕДИНЫЙ ЛИЦЕВОЙ СЧЕТ!

Батизат Наталья Михайловна,
директор ООО «Капиталъ Информ»

Группа компаний «Капиталъ Информ» предлагает полноценное комплексное бухгалтерское обслуживание за счет привлечения к работе высококвалифицированных сотрудников, многолетнего присутствия на рынке и знания потребностей представителей малого и среднего бизнеса. Мы можем заменить бухгалтера полностью или частично, ведение бухучета может включать просто, например, ведение первичной бухгалтерии либо только регулярную сдачу отчетности - заказывайте любые наши бухгалтерские услуги в комплексе или по отдельности! Кроме того, мы предлагаем вашему бизнесу серьезную юридическую поддержку и консалтинговые услуги в области бухгалтерии и бухучета.

Очередной виток законодательства - и вот следующее новшество: единый налоговый платеж. Это понятие существует уже давно, однако до 2022 г. платить налоги посредством единого налогового платежа могли лишь физлица, не являющиеся предпринимателями. А с середины 2022 г. такой механизм уплаты станет доступным для организаций и предпринимателей. В чем специфика ЕНП, разбиралась руководитель ООО «Капиталъ Информ» Наталья Михайловна Батизат.

Суть и смысл ЕПН. Единый налоговый платеж - это особый порядок уплаты налогов, сборов, взносов, пеней, штрафов и процентов в период с 1 июля по 31 декабря 2022 г. Этот порядок заключается в том, что сначала организация или ИП перечисляют в бюджет некую сумму одним платежом, а затем налоговики самостоятельно зачитывают эту сумму в счет текущих платежей по налогам и взносам, а также в счет имеющихся недоимок.

Иными словами, ЕНП - это платеж, перечисленный организацией или предпринимателем, перешедшими в установленном порядке на особый порядок уплаты налогов, на определенный счет Федерального казначейства и предназначенный для дальнейшего зачисления в счет налогов и взносов (п. 3 ст. 1 Закона от 29.11.2021 №379-ФЗ). Кроме того, ЕНП за организацию или предпринимателя может перечислить и третье лицо (например, руководитель организации или супруга предпринимателя). Как мы уже сказали, на уплату ЕНП можно перейти лишь с 1 июля 2022 г. До этой даты необходимо провести подготовительные процедуры.

Заявление о переходе. Чтобы перейти на новую систему уплаты налогов, компания должна погасить долги перед бюджетом, получить акт сверки без разногласий и подать заявление. Его форму и электронный формат ФНС утвердила приказом от 02.03.2022 №ЕД-7-8/179@. Отразите в заявлении наименование компании, ФИО представителя, его телефон и реквизиты доверенности. Срок подачи заявления - с 1 по 30 апреля 2022 года (ч. 3 ст. 45.2 НК). Поскольку крайний срок выпадает на выходной, он переносится на ближайший рабочий день - 4 мая. Инспекторы примут заявление только в электронном виде по ТКС. Направить его можно не в любую налоговую, а только в ту, где компания состоит на учете.

Что еще будет считаться ЕНП. ИФНС самостоятельно отнесет к единому налоговому платежу следующие суммы (п. 3 ст. 1 Закона от 29.11.2021 № 379-ФЗ):

- выявленную после 1 июля 2022 г. переплату по налогам, авансовым платежам, страховым взносам, пеням, штрафам, процентам;
- излишне взысканные после 1 июля 2022 г. суммы налогов, авансовых платежей, страховых взносов, пеней, штрафов, процентов;
- платежи, перечисленные в период с 1 июля 2022 г. по 31 декабря 2022 г. как обычный текущий платеж в счет какого-либо налога, страхового взноса, авансового платежа, пеней, штрафов и процентов на соответствующий КБК.

Иными словами, любые суммы, поступившие от организации (предпринимателя) не как ЕНП или обнаруженные инспекцией как переплата, ИФНС учтет в качестве ЕНП и будет распоряжаться ими именно как ЕНП.

Остаток единого налогового платежа. Предприниматель может вернуть остаток ЕНП, который не был зачтен налоговым органом в счет вышеуказанных платежей. Порядок возврата следующий (п. 7-10 ст. 45.1 НК РФ):

- организация/предприниматель подает заявление о возврате в свою ИФНС;
- ИФНС должна принять решение о возврате или об отказе в возврате в течение 10 рабочих дней с момента получения заявления и уведомить налогоплательщика о решении в течение 5 рабочих дней со дня принятия решения;
- ИФНС должна вернуть деньги в течение 1 месяца с момента получения заявления. Если налоговики нарушат срок возврата денег, то они должны будут заплатить проценты исходя из ставки ЦБ за каждый день просрочки.

Уведомления об исчисленных суммах налога. Компания вправе самостоятельно определить, в каких числах перечислять деньги в бюджет - одним днем на общую сумму всех предстоящих платежей или же частями непосредственно перед сроком уплаты конкретного налога. Инспекторы разнесут платеж по уведомлению об исчисленных суммах налога. Его форму и формат ФНС утвердила приказом от 02.03.2022 №ЕД-7-8/178@.

В уведомлении отразите наименование компании, ОКТМО, КБК, сумму налога, взносов, авансовых платежей, а также сроки их перечисления. На каждый вид платежа используйте отдельное уведомление. От вида платежа зависит и срок сдачи документа. По взносам и всем налогам, кроме НДФЛ, уведомление нужно направить не позднее пяти рабочих дней до срока уплаты. Уведомление по НДФЛ налоговые агенты сдают не позже 5-го числа месяца, следующего за месяцем выплаты доходов.

Но не торопитесь!

С 1 июля вы лишь вправе перейти на систему единого налогового платежа (ст. 45.2 НК). То есть переход с 1 июля 2022 г. не является вашей обязанностью, это пока эксперимент.

И в 2022 вы вправе сами осуществлять налоговые платежи и платежи по взносам без существенных изменений и дополнительного документооборота с налоговиками.

30 лет в бухгалтерском море!

БУХГАЛТЕРИЯ ПЛЮС

Тел: 245-15-97, 8-908-979-94-90
E-mail: office@buh-plus.ru, www.buh-plus.ru
Владивосток, ул. Некрасовская, 49, офис 606

СОТРУДНИКИ - ЭТО НАШЕ ВСЕ

Один из главных участников бизнес-процесса в любых экономических обстоятельствах - СОТРУДНИК. Сегодня как никогда востребован максимально **эффективный профессионал.** Для привлечения такого ценного кадра работодатель предлагает особые условия труда. Например, когда сотрудник - **иногородний** или не имеет собственного жилья, **компания берет на себя расходы по его аренде.**

Такая преференция для сотрудника влечет две особенности для бизнеса с точки зрения уплаты налогов. Первая - это расход компании по налогу на прибыль, а вторая - доход сотрудника в натуральном выражении для удержания НДФЛ и уплаты страховых взносов.

В случае, когда договор аренды помещения заключается по инициативе работодателя в целях осуществления хозяйственной деятельности организации и это продиктовано необходимостью привлечения работников, имеющих особый опыт и квалификацию, при этом жилье не относится к категории элитного, **такой расход по найму жилья для размещения работников носит социальный характер,** т.е. не является формой системы оплаты труда и относится к прочим расходам, связанным с производством и реализацией, следовательно, **его нельзя учитывать для целей налогообложения прибыли** в соответствии с п. 29 ст. 270 НК РФ.

Что касается НДФЛ, то, поскольку жилье арендовано в интересах работодателя, а не в интересах самого работника, у сотрудника не возникает облагаемого НДФЛ дохода. **НДФЛ с арендных платежей не исчисляем.** Такую позицию еще в 2015 году озвучил Верховный суд.

В отношении страховых взносов мнения судей ВС и Минфина разделились. Судьи считают, что оплата найма жилья для работника не является вознаграждением за труд, не относится к стимулирующим выплатам и напрямую не зависит от квалификации работника, сложности, качества и условий выполнения работы, следовательно, **такие расходы не подлежат обложению страховыми взносами** *(Постановление АС СЗО от 28.07.2021 №Ф07-9098/2021, Постановление 9 ААС от 15.07.2021 №09АП-31688/2021).*

Минфин и ФНС занимают иную позицию и подчеркивают, что если оплата аренды жилья закреплена в локальном нормативном акте компании, то не имеет значения, зависит она от результатов труда или носит социальный характер, - это объект обложения страховыми взносами, т.к. они не поименованы как необлагаемые в ст. 422 гл. 34 НК РФ.

Существует иной вариант отражения расходов по аренде жилья, когда такие расходы компания рассматривает как особые условия в рамках трудового договора. Следовательно, жилье арендуется в интересах работника и сотрудник получает экономическую выгоду в натуральном выражении. В этом случае расходы по найму жилья являются формой оплаты труда и учитываются для целей налогообложения прибыли организации в составе расходов по оплате труда. В данном варианте арендные платежи являются доходом сотрудника в натуральном выражении, компания обязана удержать с данного дохода НДФЛ и обложить страховыми взносами в общем порядке *(п. 1 ст. 21, пп. 1 п. 2 ст. 211, ст. 41, п. 1 ст. 421 Налогового кодекса Российской Федерации).*

Как отразить в учете и обосновать данные условия найма сотрудника - выбор руководителя компании. В каждом из вариантов есть свои плюсы и минусы, необходимо на ваших данных сделать расчеты и принять экономически обоснованное решение в отношении данной категории расходов.

Сегодня крайне важно сохранить бизнес и эффективных сотрудников с минимальными потерями - это фундамент для дальнейшего развития компании и набора высоты.

Мы продолжаем делиться с вами своими знаниями, наработанным опытом и профессиональными компетенциями. Мы решаем задачи малого и среднего бизнеса, подстраиваясь под текущий момент. Удачи и процветания вам и вашему бизнесу! Вместе - мы сила.

БОНДАРЬ Ольга Павловна,
генеральный директор ООО «Бухгалтерия Плюс»

18 лет на рынке бухгалтерских услуг

- Бухгалтерский учет
- Налоговое планирование
- Управленческий учет
- Кадровый учет и аудит
- Инициативный аудит
- Бизнес-планы для резидентов ТОР, СПВ и кредитования
- Отчетность резидентов ТОР, СПВ в КРДВ
- Юридические услуги

Создавайте и развивайте бизнес вместе с командой «Бухгалтерия Плюс».

С НАМИ ЛЕГКО И НАДЕЖНО!

Владивосток, ул. Некрасовская, д. 49, офис 606

Тел: 245-15-97
+7-908-979-9490

office@buh-plus.ru
www.buh-plus.ru

БУХГАЛТЕРИЯ ПЛЮС

® «Клуб Директоров» №05 (262), май 2022

Управление Федеральной налоговой службы по ПК

Владивосток, ул. 1-я Морская, 2. Тел: 241-12-63, 241-05-32, www.r25.nalog.ru

28.04.2022

4 мая - окончание декларационной кампании - 2022

Управление Федеральной налоговой службы по Приморскому краю напоминает, что до 4 мая 2022 года гражданам необходимо отчитаться о доходе, полученном в 2021 году в результате продажи имущества, выигрыша в лотерее, сдачи имущества в аренду и иного. Полный перечень доходов указан на официальном сайте ФНС России www.nalog.gov.ru в разделе «Декларационная кампания-2022».

Если налогоплательщик в текущем году не представит налоговую декларацию по форме 3-НДФЛ за 2021 год, то налоговый орган после 15 июля проведет камеральную проверку без декларации.

В ходе камеральной проверки налоговые органы определят доход от продажи недвижимости исходя из цены сделки. Если необходимая информация не будет получена от компетентного органа или цена сделки окажется меньше кадастровой стоимости объекта недвижимости, умноженной на коэффициент 0,7, то налоговые органы примут доход в сумме кадастровой стоимости с учетом понижающего коэффициента 0,7.

Что касается дохода, полученного в результате дарения имущества от лица, не являющегося родственником налогоплательщика, то его размер принимается равным кадастровой стоимости полученного в дар объекта без применения понижающего коэффициента.

По результатам такой камеральной проверки налоговым органом будет исчислен налог на доходы физических лиц по ставке 13%. При этом налогоплательщик будет привлечен к ответственности за непредставление декларации.

Управление Федеральной налоговой службы по Приморскому краю рекомендует своевременно исполнить обязанность по декларированию доходов.

Напоминаем, что 30 апреля 2022 года с 10:00 до 15:00 часов во всех территориальных налоговых органах Приморского края состоится День открытых дверей, в рамках которого гражданам помогут заполнить декларацию по форме 3-НДФЛ, проконсультируют во вопросам декларирования доходов. Помимо этого, налогоплательщики могут стать пользователями сервиса ФНС России «Личный кабинет налогоплательщика для физических лиц».

Пресс-служба УФНС России по Приморскому краю

12.04.2022

Налог на профессиональный доход - быстро, удобно и без отчетности

Почти два года в Приморском крае действует специальный налоговый режим «Налог на профессиональный доход». На текущий момент почти 40 тысяч жителей региона начали легально осуществлять свою профессиональную деятельность и стали так называемыми самозанятыми.

Чем привлекателен налог на профессиональный доход? В первую очередь, льготной налоговой ставкой: 4% - налог с доходов, полученных от физических лиц, и 6% - с доходов от юридических лиц и индивидуальных предпринимателей. Для неприменяющих режим доход будет облагаться по ставке 13%.

Во-вторых, для регистрации в качестве «самозанятого» не нужно посещать налоговый орган. Достаточно скачать мобильное приложение «Мой налог» и пройти регистрацию, указав паспортные данные, сделав селфи вместе с первой страничкой паспорта. В дальнейшем также нет необходимости посещать инспекцию. Всю предпринимательскую деятельность налогоплательщик будет вести в мобильном приложении. Там же можно и уплатить исчисленный налог на профессиональный доход. Приложение «предупредит» «самозанятого» о начисленном налоге в срок не позднее 12 числа месяца, следующего за отчетным периодом. В личном кабинете «самозанятого» появится уведомление о необходимости уплатить налог в срок не позднее 25 числа месяца, следующего за истекшим налоговым периодом. Чтобы не забыть об уплате, пользователь в приложении «Мой налог» может настроить автоматический платеж, и в назначенный срок сумма налога будет списана с указанной в приложении банковской карты «самозанятого».

Стоит отметить, что применять налоговый режим могут только физические лица и индивидуальные предприниматели, не имеющие работодателя и не привлекающие наемных работников. Кроме того, сумма полученного дохода в год не должна превышать 2,4 миллиона рублей.

«Самозанятыми» могут стать и те, кто уже осуществляет деятельность в той или иной организации по трудовому договору. Однако стоит помнить о том, что оказывать услуги работодателю в качестве «самозанятого» запрещено. Многие недобросовестные компании используют такую схему для ухода от налогообложения. Выявление факта «подмены» трудовых отношений может обернуться для работодателя доначислениями по НДФЛ и вносам на социальное страхование.

Работодатели перед приемом на работу сотрудника могут узнать, является ли он «самозанятым», при помощи специального приложения «Проверить статус налогоплательщика налога на профессиональный доход (самозанятого)», где предложено ввести ИНН физического лица и дату, на которую заявитель осуществляет проверку.

Более подробная информация о видах деятельности, к которым может быть применен налог на профессиональный доход, а также инструкция пользования приложением «Мой налог» размещены на промостранице официального сайта ФНС России «Налог на профессиональный доход».

21.04.2022

Применение заявительного порядка возмещения в декларации по НДС

Вступило в силу новое основание применения налогоплательщиками заявительного порядка возмещения НДС. Так, перечень оснований был дополнен пп. 8 п. 2 ст. 176.1 НК РФ. Данным порядком могут воспользоваться налогоплательщики, у которых заявленная к возмещению сумма налога не превышает совокупно налоги и страховые взносы, уплаченные за предшествующий календарный год. При этом банковская гарантия или поручительство не требуются. Мера была введена Федеральным законом от 26.03.2022 №67-ФЗ для поддержки бизнеса.

В этой связи ФНС России разъяснила, как заполнить за 1 квартал 2022 г. раздел 1 декларации по НДС. Так, в строке 055 предусмотрен код основания применения заявительного порядка возмещения НДС. Если налогоплательщик применил новое основание ускоренного порядка возмещения НДС, то здесь следует указать код 07.

Компания «БизнесДиалог»
690001, Владивосток, ул. Дальзаводская, 2, офис 303

Тел: 264-24-43,
тел/факс: 246-02-56,
buhconsalt@bk.ru

Бухгалтерское и налоговое сопровождение • Аудит • Юридические услуги • Открытие бизнеса (регистрация ООО/ИП) • Правовое сопровождение • Консультационное обслуживание • Тестирование кандидатов на позиции сотрудников бухгалтерии • Экспертиза и исследование документов и бухгалтерии • Проведение мероприятий по налоговой и банковской безопасности.

ЭКСПЕРТНОЕ МНЕНИЕ

Как введенные ограничения влияют на бизнес и контрагентов

Адресные санкции, ограничения на импорт и экспорт, их влияние на деятельность организаций - вопросы, в той или иной степени волнующие весь российский бизнес. Большое количество нормативных документов и постоянно обновляемых списков, множество выпускающих их стран и отсутствие централизованной информации не способствуют пониманию происходящего.

Однако, как введенные ограничения влияют на бизнес и контрагентов, увидели уже многие. Под санкции попали не только конкретные, перечисленные в санкционных списках компании. Ограничения на экспорт/импорт товаров и технологий затрагивают целые отрасли и оказывают влияние на работу всех организаций с соответствующими видами деятельности. Пример такого вида деятельности - **перевозка воздушным пассажирским транспортом, подчиняющимся расписанию** (ОКВЭД 51.10.1). Также большой проблемой стали **переводы денежных средств на счета контрагентов - нерезидентов РФ в банках, попавших под санкционные ограничения.** Например, мы получаем информацию от клиентов, осуществляющих ввоз товаров из стран ЕАЭС: Белоруссии, Казахстана, Армении и Киргизии, что банки категорически стали отказываться от транзитов по таким контрактам.

О многих трудностях можно говорить в условиях такого санкционного давления на нашу страну. Но важнее сейчас каждому из нас понять, **как действовать в этих условиях и что структурно необходимо изменить, трансформировать для решения поставленных задач.** А задачи сейчас у всех таковы: не паниковать, проанализировать, как можно перераспределить прибыль, какие структурные изменения могут помочь выжить компании, в каких направлениях трансформировать всю систему логистики и цепочек поставок, ну и принять для этого взвешенные решения.

Безусловно, не все так просто, как нам бы этого хотелось. Но и не так безвыходно, как многие думают. **Антикризисные меры поддержки бизнеса принимает и Правительство РФ,** например:

- мораторий на плановые проверки малого и среднего бизнеса на 2022 год;
- вынесение предупреждения вместо штрафа за первое нарушение без угрозы или причинения вреда;
- исключение двойной ответственности за одно и то же нарушение и юридическому, и должностному лицу;
- штраф для малых предприятий, равный размеру штрафа, применяемого к ИП, или составляющий не более половины штрафа для юрлица;
- кредитные каникулы на срок до 6 месяцев, если:

- кредит оформлен до 1 марта 2022 года;
- произошло падение доходов более чем на 30%;
- отсутствует аналогичный льготному период;

- упрощение и ускорение процедуры получения земельных участков - **возможность предоставления земли без торгов от 1 года с продлением до 3-х лет;**
- выдача кредитов под пониженные ставки отдельным отраслям;
- возможность перехода на аванс по налогу на прибыль, исходя из прибыли текущего квартала, а не предыдущего;
- возможность неповышения кадастровой стоимости для уплаты налога на имущество;
- освобождение от уплаты НДС для гостиничного бизнеса и туризма на 5 лет;
- продление срока действия специальных инвестиционных контрактов с 10 до 12 лет. И многое другое.

Другой вопрос, что принимать эти меры на местах необходимо четко и быстро!

Я уверена, что при здравой оценке ситуации, правильности принятия решений бизнес может не просто выжить, но и продолжать наращивать обороты и получать хорошую прибыль! Когда-то, в период пандемии, я уже писала о том, какую роль играет малый и средний бизнес в экономике Российской Федерации. Но тогда ситуация была другая, так как в рамках либеральной системы экономики невозможно было что-то структурно поменять. Будем надеяться, что сейчас государство на деле поддержит наших предпринимателей и позволит им зарабатывать и на свое благо, и на благо страны.

Вместе победим!

Наталья ИЛЬИНА
директор ООО «БизнесДиалог»

Группа компаний
КРАЕВОЙ ЦЕНТР ОЦЕНКИ
г. Владивосток, ул. Уткинская, 30
Тел: 2432-000, 2432-003
e-mail: kco-2004@list.ru

ПРАВИЛА ИСПРАВЛЕНИЯ ОШИБОК, ДОПУЩЕННЫХ ПРИ ОПРЕДЕЛЕНИИ КАДАСТРОВОЙ СТОИМОСТИ

С 1 января 2021 г. вступили в силу положения Закона №269-ФЗ, регулирующие механизм исправления ошибок, которые были допущены при определении кадастровой стоимости.

Виды ошибок, допущенных при определении кадастровой стоимости, закреплены в ст. 21 Закона №237-ФЗ «О государственной кадастровой оценке». **К ним относятся:**

- несоответствие методическим указаниям о государственной кадастровой оценке;
- описка, опечатка, арифметическая ошибка или иная ошибка, повлиявшие на величину кадастровой стоимости;
- искажение данных об объекте недвижимости.

К первой группе ошибок можно отнести, например, использование некорректной расчетной модели или применение необоснованных корректировок; ко второй - опечатку в площади объекта; к третьей - указание на аварийное/ветхое состояние объекта или нахождение объекта недвижимости в границах зоны с особыми условиями использования территории и т.д.

При определении кадастровой стоимости используются методы массовой оценки. Рассчитывается кадастровая стоимость на основании общедоступной статистической и рыночной информации. Такой способ не позволяет учесть все ценообразующие характеристики каждого объекта недвижимости. Это достижимо только в рамках индивидуальной оценки.

Таким образом, поскольку кадастровая оценка проводится «укрупненно» и не все характеристики объекта могут быть учтены, появляется риск возникновения ошибок при определении кадастровой стоимости. Что касается технических ошибок, то здесь ведущую роль играет человеческий фактор.

С заявлением об исправлении ошибки можно обратиться в ГБУ «Центр кадастровой оценки Приморского края» (сайт www.primcko.ru) в течение 5 лет со дня внесения в ЕГРН сведений о кадастровой стоимости.

Способы подачи заявления в ГБУ:

- лично;
- через многофункциональный центр;
- регистрируемым почтовым отправлением с уведомлением о вручении;
- через интернет, в том числе портал госуслуг.

До 1 января 2021 года в ст. 21 Закона №237-ФЗ было прописано, что обратиться с заявлением об исправлении ошибки могло лицо, чьи права и интересы затрагиваются результатами определения кадастровой стоимости, а также органы власти и органы местного самоуправления. Сейчас перечень лиц был расширен: теперь любое лицо вправе обратиться с таким заявлением. При этом механизм уведомления собственника/правообладателя о рассмотрении заявления не предусмотрен, что фактически означает отсутствие у него возможности защитить свои права.

Новая редакция Закона №237-ФЗ позволяет уполномоченному органу субъекта принимать решение о пересчете кадастровой стоимости в связи с наличием ошибок без соответствующего заявления. Механизм уведомления правообладателя объекта недвижимости о пересчете также не предусмотрен законодательством. То есть в случае пересмотра стоимости в сторону увеличения он может узнать об этом гораздо позднее - например, после получения требования налоговой о доплате налога.

Статья 21 Закона №237-ФЗ закрепляет возможность судебного оспаривания любого решения, вынесенного ГБУ по заявлению об исправлении ошибки, допущенной при определении кадастровой стоимости.

Решения ГБУ оспариваются в порядке административного судопроизводства, т.е. судами общей юрисдикции.

Закон №269-ФЗ не только изменил порядок определения и пересмотра кадастровой стоимости, но и внес существенные изменения в правила применения стоимости в случае ее пересмотра или изменения. Так, после исправления ошибки новая кадастровая стоимость будет применяться:

- с начала применения ошибочной стоимости в случае ее уменьшения (подп. «б» п. 3 ст. 18 Закона №237-ФЗ);
- с 1 января года, следующего за годом, когда ошибка была исправлена, в случае увеличения кадастровой стоимости (п. 2 ст. 18 Закона №237-ФЗ).

ОЛЕННИКОВА Елена Николаевна,
директор ООО «Краевой центр оценки», председатель Приморского регионального отделения Российского общества оценщиков

Группа компаний «Краевой центр оценки» 20 лет работает на рынке оценки имущества.

Мы оказываем услуги по оценке: земельных участков, зданий, сооружений, иных объектов недвижимости, машин и оборудования, ценных бумаг, бизнеса, дебиторской задолженности.

В целях: оформления наследства, купли-продажи, получения кредита, внесения в уставный капитал, разрешения имущественных споров, определения размера ущерба, банкротства или финансового оздоровления.

С 2011 г. занимаемся оспариванием кадастровой стоимости земельных участков и объектов капитального строительства. Имеем положительный опыт оспаривания в Верховном Суде РФ, в Приморском краевом суде, комиссии по оспариванию результатов кадастровой оценки.

Краевой центр оценки
Владивосток

г. Владивосток, ул. Уткинская, 30
(423) 2432-000
(423) 2432-003
kco-2004@list.ru

Юридическая компания
«Агентство вашего доверия»
Владивосток, ул. Комсомольская, д. 5-А (3-й эт.), офис 303
Тел: 924-130-88-88 (офис)
WhatsApp: +7-914-677-9334
avado.me@mail.ru, www.avado.me
Инст: @sokolov_dmitry_advokat

ЮРИДИЧЕСКИЕ АСПЕКТЫ МОРАТОРИЯ НА БАНКРОТСТВО В 2022 ГОДУ

В целях поддержки бизнеса Правительство РФ с 1 апреля 2022 г. ввело мораторий на банкротство сроком на 6 месяцев (Постановление от 28 марта 2022 г. №497). Ранее, в период пандемии коронавируса, в России был введен похожий мораторий. Он действовал до 7 января 2021 г., и воспользоваться им могли только ИП и юрлица, работающие в наиболее пострадавших отраслях экономики, а также системообразующие и стратегические предприятия.

Новый мораторий распространяется на всех граждан, в том числе предпринимателей, и на все организации (кроме застройщиков по договорам долевого участия, включенных в реестр проблемных активов).

В чем суть нового моратория на банкротство?

Мораторий не влияет на уже возбужденные дела о банкротстве. Дела, по которым суды до 1 апреля вынесли определения о принятии заявления о банкротстве, продолжат рассматриваться.

Введенный мораторий на время лишает кредиторов права на подачу новых заявлений о банкротстве должников. Также руководители организаций не обязаны в этот период подавать заявления о банкротстве при наличии признаков несостоятельности или неплатежеспособности юрлица под риском привлечения их к субсидиарной ответственности. Эта обязанность снимается и с граждан. **Однако сохраняется право должников на подачу заявления о собственном банкротстве.**

Какими будут последствия моратория?

Антикризисные меры не сводятся только к запрету на подачу новых заявлений о банкротстве кредиторами. Вслед за объявлением моратория на банкротство автоматически запускаются сопутствующие защитные механизмы, предусмотренные в п. 3 ст. 9.1 Закона «О несостоятельности (банкротстве)».

На период действия моратория приостанавливаются исполнительные производства по имущественным взысканиям по требованиям, возникшим до 1 апреля 2022 г. (кроме требований о возмещении вреда, причиненного жизни или здоровью, о выплате заработной платы и выходного пособия, об уплате алиментов). Но сохраняется возможность применения обеспечительных мер, в том числе арестов и иных ограничений, в отношении имущества должника. Обращение взыскания на заложенное имущество не допускается.

Не будут применяться санкции (штрафы, пени и др.) за нарушение сроков исполнения обязательств и за просрочку исполнения обязанности по уплате налогов и других обязательных платежей, возникших до даты введения моратория. При этом возможно взыскание кредитором убытков, причиненных просрочкой.

Какие исключения предусмотрели для застройщиков?

Мораторий не распространяется на должников, которые являются застройщиками объектов недвижимости, включенных в единый реестр проблемных объектов по состоянию на 1 апреля 2022 г. Это застройщики из сферы долевого строительства, которые допустили нарушение сроков сдачи объектов более чем на 6 месяцев. Помимо кредиторов правом на подачу заявления о банкротстве обладает Фонд развития территорий (ранее Фонд защиты прав граждан - участников долевого строительства). Право фонда на подачу заявления о банкротстве застройщика мораторий не ограничивает.

Нужен ли отказ от банкротного иммунитета?

Мораторий - лекарство для экономики от негативных кризисных явлений. Однако **мораторий предусматривает ряд ограничений. Например, в этот период должники не вправе производить выплату дивидендов, доходов по паям, распределять прибыль среди участников и др.** (п. 3 ст. 9.1 Федерального закона «О несостоятельности (банкротстве)»). Поэтому должникам предоставили возможность отказаться от применения в отношении них моратория, чтобы выйти из-под действия таких ограничений. Для этого необходимо внести соответствующую информацию в Единый федеральный реестр сведений о банкротстве. Сделать это можно, в частности, с помощью ЭЦП или через нотариуса.

В любом случае при решении вопроса о банкротстве своего бизнеса или должника лучше обратиться к специалистам за юридической поддержкой. А наша команда профессионалов поможет сопроводить процедуру банкротства с минимальными рисками.

СОКОЛОВ Дмитрий Сергеевич,
адвокат, партнер ООО «Агентство вашего доверия»

Мы профессионально занимаемся юридическими вопросами, с которыми сталкиваются компании и граждане. Обладаем опытом правовой поддержки бизнеса, с большинством вопросов мы уже сталкивались и успешно их решали.

Наши преимущества

Вы экономите значительную сумму денег на уплате налогов (13% НДФЛ) и обязательных взносов в различные фонды, что составляет до 30% от заработной платы работника. Получаете круглосуточную правовую поддержку и консультации (по электронной почте, телефону и мессенджерам). И главное - мы работаем на результат.

Предоставляемые услуги:

- Представительство в судах, ведение переговоров
- Юридическое сопровождение бизнеса, арбитраж
- Ведение уголовных дел, адвокат
- Возврат долгов, взыскание дебиторской задолженности
- Освобождение от долгов, банкротство
- Решение брачно-семейных вопросов

Владивосток
ул. Комсомольская, д. 5-А
(3-й этаж), офис 303
Тел: +7-924-130-8888
+7-914-677-9334
+7-914-662-8092

АГЕНТСТВО ВАШЕГО ДОВЕРИЯ
юридические услуги

Приморская краевая нотариальная палата

690090, Владивосток, а/я 90-309

В Москве состоялось годовое Собрание представителей нотариальных палат субъектов Российской Федерации, секретарем которого стала президент Приморской краевой нотариальной палаты Наталья Егорова.

Выступая с приветственным словом, президент Федеральной нотариальной палаты Константин Корсик рассказал о росте числа нотариальных действий в 2021 году, что обусловлено цифровой составляющей. Так, Единая информационная система нотариата стала передовой и надежной платформой для дистанционных и удаленных форматов нотариальных действий, публичных реестров, электронного взаимодействия с государственными органами и кредитными организациями, QR-кодов на нотариальных документах и других современных возможностей.

Ответственную роль нотариата в обеспечении стабильности гражданского оборота отметил и заместитель министра юстиции Максим Бесхмельницын, выступая на собрании. «Нотариальное сообщество было готово к глобальной пандемии и в короткие сроки внедряло новые электронные возможности», - сказал он. Заместитель министра юстиции также высоко оценил помощь нотариусов переселенцам из ДНР и ЛНР. На сегодняшний день для них совершено уже 29 тысяч нотариальных действий с предоставлением льгот.

Кроме того, в ходе собрания обсуждались вопросы текущей деятельности нотариального сообщества страны. Завершилось мероприятие награждением представителей нотариального сообщества различными наградами.

В преддверии профессионального праздника - Дня нотариата, - а также в рамках медиаплана выступлений в средствах массовой информации в связи с предстоящим в текущем году 220-летием образования Минюста России, во взаимодействии с Приморским региональным отделением Ассоциации юристов России и региональным информационным центром сети «КонсультантПлюс» в Приморском крае для пользователей правовой системы и заинтересованных лиц был проведен вебинар с участием президента Приморской краевой нотариальной палаты Натальи Егоровой.

Президиум годового Собрания представителей нотариальных палат субъектов РФ: К.А. Корсик, С.В. Смирнов, М.М. Бесхмельницын, Д.В. Севрюк, Н.А. Егорова

В ПРИМОРСКОЙ КРАЕВОЙ НОТАРИАЛЬНОЙ ПАЛАТЕ

Участники интерактивной конференции в прямом эфире были проинформированы об истории становления и развития органов юстиции и нотариата на территории Приморского края, а также современных компетенциях и цифровой трансформации нотариата на современном этапе. Особый интерес вызвала информация о возможности совершения удаленных нотариальных действий, удостоверения дистанционных сделок двумя и более нотариусами, гарантиях безопасности совершения нотариальных действий, а также других новеллах законодательства, обеспечивающих привлекательность обращения к нотариусам за совершением различных юридически значимых действий.

Далее президент нотариальной палаты ответила на обширный круг вопросов, представленных пользователями правовой системы. В частности, были раскрыты интересующие участников конференции темы оформления наследственных и корпоративных прав, сделок с недвижимым имуществом, оформления завещаний, регистрации уведомлений о залоге движимого имущества, взыскания долгов и др.

В Приморский край прибыли вынужденные переселенцы из ЛНР, ДНР и с территории Украины. Власти Приморья помогают им перевести документы с украинского языка на русский для дальнейшего оказания всех необходимых мер поддержки, чтобы люди могли обращаться за помощью в трудоустройстве и не только.

Кроме того, Главным управлением Министерства юстиции Российской Федерации по Приморскому краю ведется работа по обеспечению данной категории граждан бесплатной юридической помощью. В этой связи в пункт временного размещения в п. Врангель Находкинского нотариального округа прибыла рабочая группа в составе начальника Главного управления Минюста России по Приморскому краю Виктора Храброва, его заместителя Елены Погореловой, Уполномоченного по правам человека в Приморском крае Юрия Мельникова, вице-президента Приморской краевой нотариальной палаты Сергея Рощина, начальника

Вебинар с РИЦ «КонсультантПлюс»

Пункт временного размещения для переселенцев

Приморская краевая нотариальная палата

690090, Владивосток, а/я 90-309

Тел: (423) 261-14-68
E-mail: prim_knp@mail.ru

Моему отцу надо выдать доверенность, но по болезни он не может подписывать документы. Могу ли я расписаться за него?

Кудашова Анастасия Сергеевна,
нотариус Уссурийского НО

В соответствии со ст. 44 Основ законодательства РФ о нотариате, если гражданин вследствие физических недостатков, болезни или по каким-либо иным причинам не может лично расписаться, по его поручению, в его присутствии и в присутствии нотариуса сделку, заявление или иной документ может подписать другой гражданин с указанием причин, в силу которых документ не мог быть подписан собственноручно гражданином, обратившимся за совершением нотариального действия. Такое лицо называется рукоприкладчиком.

При этом Методическими рекомендациями Федеральной нотариальной палаты по удостоверению доверенностей не рекомендуется привлекать в качестве рукоприкладчика: представителя по данной доверенности; нотариуса, удостоверяющего доверенность; гражданина, не обладающего дееспособностью в полном объеме; неграмотное лицо; гражданина с таким физическим недостатком, который явно не позволяет ему в полной мере осознавать существо происходящего; лицо, не владеющее в достаточной степени языком, на котором составлена доверенность. Таким образом, основания для отказа в привлечении в качестве рукоприкладчика детей доверителя нормами действующего законодательства не предусмотрены.

организационно-правового отдела нотариальной палаты Александра Писанко, а также представителей прокуратуры Приморского края и других ведомств.

В сложившейся ситуации на территории Приморского края всем переселенцам предоставляется необходимая поддержка и помощь. Ранее Приморской краевой нотариальной палатой были приняты меры, которые позволили полностью освободить от оплаты за совершение социально значимых нотариальных действий лиц, эвакуированных с территорий ДНР и ЛНР, которые составляют основную часть вынужденных переселенцев.

В ходе рабочего совещания Сергей Рощин доложил, что нотариальной палатой во взаимодействии с Правительством Приморского края определен порядок оказания услуг по оформлению и нотариальному заверению документов, требующих перевода на русский язык, лицам, прибывшим в экстренном массовом порядке на территорию Приморского края. Кроме того, стороны определили способ оказания бесплатной юридической помощи и привлечения к данной работе различных организаций и ведомств, в том числе нотариусов, на территории пункта временного размещения.

23 апреля в п. Черняховском Уссурийского городского округа на территории Военного кладбища 362 бойцам, находившимся на лечении в 310-м госпитале и умершим от ран в 1941-1945 гг., состоялся субботник по высадке деревьев, приуроченный к 77-й годовщине Победы в Великой Отечественной войне.

Мероприятие было организовано Советом ветеранов г. Уссурийска совместно с Приморской краевой нотариальной палатой. Участие в нем приняли председатель Молодежного совета палаты, нотариус Уссурийского городского округа Анастасия Кудашова, нотариусы Уссурийского нотариального округа Надежда Нещерет и Евгений Нещерет, помощники и временно исполняющие обязанности нотариуса Владивостокского нотариального округа Андрей Яскевич и Елена Яскевич и главный специалист палаты Анна Ткачук. Также в озеленении братского захоронения участвовали члены Совета ветеранов войны, труда, вооруженных сил и правоохранительных органов Уссурийского городского округа, учащиеся патриотических школ и местные жители.

Субботник по высадке деревьев, приуроченный к 77-й годовщине Победы в ВОВ

После торжественной речи председателя Совета ветеранов г. Уссурийска В. Тюрина с патриотическими стихотворениями выступили ученики младших классов местных школ, а затем собравшиеся почтили память воинов, умерших от ран и болезней во время Великой Отечественной войны в Уссурийском госпитале, минутой молчания и залпом из военных орудий.

В ходе субботника его участниками под присмотром специалистов в области контроля состояния и ухода за деревьями было высажено 177 саженцев. Плодотворно потрудившись, участники завершили мероприятие обедом из солдатской каши и чая со сладкими угощениями.

Нотариусы Приморского края выразили мнение о важности проведения таких мероприятий, которые направлены на сохранение традиций и памяти истории, формирования патриотического духа среди молодежи.

Дорогие друзья!

От всей души поздравляю вас с Днем Победы!

Победа в Великой Отечественной войне потребовала от русского народа огромного напряжения всех духовных и физических сил, беспримерного героизма на фронте и самоотверженности в тылу.

День Победы - это боль и слезы радости, это память, которую бережно хранит каждая семья. Это то, что объединяет нас и делает непобедимыми перед лицом любых испытаний. Наш долг - помнить, какой ценой далась нам Победа в этой страшной войне, и чтить память погибших.

В этот всенародный праздник желаю вам здоровья, счастья, внимания и любви близких и родных людей, уверенности в завтрашнем дне! Пусть небо всегда будет мирным, а солнце светит ярко!

Президент ПКНП Н.А. Егорова

70 Виктору ЛЬВОВУ

- генеральному директору ООО «СИЛ БЕТ»

Наверное, нет в строительной отрасли региона того, кто бы не знал генерального директора ООО «СИЛ БЕТ» Виктора Васильевича Львова - блестящего профессионала, мудрого, дальновидного руководителя, прекрасного семьянина, человека с твердыми жизненными принципами и четкой гражданской позицией, который в мае отмечает 70-летний юбилей. Он из редкой породы людей, не ищущих славы, фанфар и признания, идущих своей дорогой и всегда предпочитающих пустым словам реальные дела. А дела эти - яркое свидетельство любви к родной земле и жителям Приморья, стремления работать на их благо и быть проводником смелых архитектурно-строительных идей и концепций.

НА ФУНДАМЕНТЕ ПОРЯДОЧНОСТИ И ЧЕСТНОСТИ

Убыточный завод - в передовики производства!

В детстве Виктор, в отличие от большинства своих сверстников, мечтал быть не космонавтом, а бравым танкистом, но, как и многие мальчишки его возраста, зачитывался захватывающими романами Джека Лондона, Жюля Верна и Роберта Льюиса Стивенсона, пропитанными духом романтических странствий и приключений, хотел быть похожим на их отважных и бесстрашных героев. Будучи школьником, он рано повзрослел и стал самостоятельным, суровый советский быт и уход отца в другую семью способствовали поиску дальнейшего места учебы, которое бы не обременяло маму. Будущий известный строитель сначала учился в мореходном училище, потом в ДВВИМУ им. Невельского, что позволяло перейти на полное казенное довольствие.

- Я хотел облегчить жизнь матери, которой было очень непросто. Уже взрослый парень, чтобы сидеть у нее на шее, - делится Виктор Васильевич. - Выучился на инженера-механика - хорошая, крепкая специальность в руках, дававшая возможность неплохо заработать, обрести финансовую независимость и помогать семье. После ДВВИМУ 11 лет трудился в Сахалинском пароходстве, дослужился до старшего механика, затем вернулся в Приморье, искал работу на берегу и устроился главным механиком в производственное объединение «Приморскстройматериалы». У меня к тому времени уже была собственная семья, родилась красавица-дочка. Именно тогда я связал свою жизнь со стройматериалами, которые до сих пор остаются моим главным профессиональным приоритетом. Хотя я не могу сказать, что сразу понял: это мое призвание и предназначение - пришлось входить специфику отрасли, вникать в ее тонкости и нюансы, разбираться в новом оборудовании, которое сильно отличалось от судового, изучать незнакомые для меня механизмы и производственные линии. Но я достаточно быстро этим делом увлекся, втянулся и скоро не представлял для себя другого пути.

В объединение входило 11 заводов строительных материалов по всему Приморью, и главный механик постоянно пропадал в командировках, налаживал и поднимал производство на каждом из них. В 1985 году специалиста назначили директором кирпичного завода в Раздольном, где в полной мере раскрылись его технические таланты, проявились лидерские качества и недюжинные организаторские способности. Предприятие числилось в отстающих. Если бы оно успешно выполняло заказы, руководство бы там не меняли. Благодаря ответственному подходу и стараниям Виктора Львова убыточный завод вышел в передовики производства и занял ведущие позиции в «Приморскстройматериалах». Было закуплено современное оборудование, модернизированы производственные линии, в цехах сделан ремонт, при этом новый директор волевой рукой пресекал любое разгильдяйство, жестко боролся с пьянством, и уже через полтора года этих комплексных антикризисных мер достижения Раздольненского кирпичного завода свое заслуженное место на доске почета, которая украшала центральную площадь Владивостока. Первое место по краю - это был впечатляющий результат!

Рождение узнаваемого бренда «СИЛ БЕТ»

Между тем сначала перестройка, а потом развал СССР с наступившими следом лихими 90-ми поставили крест на реальном секторе экономики и фактически остановили действующие заводы. Среди первой волны новых российских предпринимателей Виктор Васильевич стал одним из немногих, кто сделал ставку не на сферу услуг и продажу за рубеж природных ископаемых, а на производство. Так в 1991 г. появился «Акстрим» - акцио-

© «Клуб Директоров» №05 (262), май 2022

ООО «СИЛ БЕТ»
Россия, Владивосток, ул. Посьетская, 28

Владивосток, ул. Посьетская, 28
Тел/факс: (423) 241-21-14, 239-39-33
E-mail: silbet@akstrim.ru, www.silbet.com

нерная компания строительства и материалов, а позже был построен завод газосиликатных блоков «СИЛ БЕТ».

- Времена стояли тяжелые, людям не платили ни зарплат, ни пенсий, - вспоминает Виктор Львов. - В промышленной отрасли не было финансовых средств, предприятия банкротились, и, конечно, мы не избежали этой мясорубки, выдавали рабочим зарплату кирпичами. В стране катастрофически не хватало денег, в основном заключались бартерные сделки. Так, за электроэнергию мы тоже рассчитывались своей выпускаемой продукцией. Одним словом, выживали, как могли. Я был вынужден уйти с кирпичного завода и сосредоточил все свои усилия на строительстве предприятия по производству газобетонных блоков. Уссурийский строительный Трест под управлением Валерия Березнюка, который финансировал проект, в 1987-1988 годах остановил строительство, разалился. Я искал кредиты, ездил в Москву, из-за отсутствия денег в стране приходилось заниматься подработкой для продолжения строительства. В конечном счете стройку удалось завершить, производство было запущено. А вообще в конце 80-х начале 90-х годов много чем занимались, в частности строили железнодорожную ветку в Суйфыньхэ, отсыпали полотно при помощи экскаваторов и КАМАЗов - тогда не китайцы у нас работали, а мы у них, подходящей техники в Поднебесной не было. За эту работу и выпуск первых газобетонных блоков в 1996 году получил Орден дружбы народов.

Завод «СИЛ БЕТ» стал первым, кто предложил при возведении объектов использовать автоклавный газобетон - новое слово в строительной отрасли не только Приморья, но и России. Удивительно легкий, но при этом прочный и безопасный, он быстро завоевал популярность среди застройщиков и продолжает пользоваться устойчивым спросом. Свидетельство тому - постоянные очереди на продукцию приморского производителя, «СИЛ БЕТ» уже давно узнаваемый бренд, неизменный эталон высочайшего качества. Еще одним важным шагом в развитии на тот период времени стала покупка у обанкротившегося завода строительных материалов и деталей в Артеме цеха сухих строительных смесей с финским оборудованием. Это позволило расширить ассортимент продукции, включая штукатурку, клей для плитки, наливные полы. И сейчас завод выпускает не только сами блоки, но и специальный инструмент и качественный клей для газобетона.

Строительный флагман социально значимых проектов

Завод газосиликатных блоков ООО «СИЛ БЕТ» на протяжении многих лет является единственным производителем автоклавного газобетона в Приморской крае, который из всего разнообразия строительного материала зарекомендовал себя с самой лучшей стороны. Ключевым направлением компании было и остается внедрение и освоение новых строительных материалов, технологий производства и строительства с целью повсеместного развития стройиндустрии и инвестиций во всем дальневосточном регионе. С использованием материалов компании построено множество крупных жилых комплексов, домов и индивидуальных коттеджей в Приморье, Хабаровском крае, на Камчатке, в Магадане, Якутии и Сахалинской области.

В частности, речь идет о центральном корпусе и кампусе ДВФУ на острове Русском во Владивостоке, здании железнодорожного вокзала в Хабаровске, Свято-Троицком соборе в Магадане и множестве других крупных жилых комплексов, домов и индивидуальных коттеджей в городах и районах Дальневосточного федерального округа. Это объекты самого разного целевого назначения, они служат и пассажирским перевозкам, и обучению студентов, и духовным потребностям населения. Но всех их объединяет прочность, легкость, безопасность и высочайшее качество конструкций, а также эстетичный внешний вид зданий, изящество форм, совершенство линий и дизайн, в котором наблюдается гармоничный симбиоз добрых традиций зодчества и передовых архитектурных идей. Все это стало возможным благодаря использованию газосиликатных блоков - материала, не ограничивающего творческую фантазию современных строителей.

- Коллектив технологов ведет непрерывную работу в собственной лаборатории по усовершенствованию рецептуры продукции, выбирая для ее изготовления наиболее качественные, безопасные, современные материалы и инновационные технологии производства, - обращает внимание генеральный директор ООО «СИЛ БЕТ». - Наши специалисты делают блоки более легкими без потери прочностных характеристик. Так, сначала их плотность была 700 кг/м^3, сейчас этот показатель составляет уже 500. Кроме того, улучшаем геометрию изделий, производим u-образные блоки, делаем швы незаметными и гладкими, недавно освоили выпуск сборно-монолитных газобетонных перекрытий. Наша продукция неоднократно завоевывала золотые медали на отраслевых строительных выставках. И мне до сих пор не надоедает наблюдать реакцию посетителей, которые открывают рты от удивления при виде бетона, плавающего в воде.

Образец работоспособности и стратегического мышления

В сегодняшнее непростое время компания под руководством Виктора Львова продолжает реализацию социально значимых для Приморья проектов, участвуя в федеральных контрактах по строительству жилья, поликлиники и социальных объектов для работников судоверфи «Звезда» в Большом Камне - а это новейшая страница в истории российского судостроения. Кроме того, при помощи газосиликатного бетона возводятся театрально-образовательный и музейный комплексы на о. Русском, которые обещают стать еще одной визитной карточкой Владивостока.

Виктор Васильевич прошел долгий и полный ярких событий трудовой путь, но говорит, что время оглянуться назад и осмыслить его, подбить итоги и сухой остаток еще не пришло - слишком много впереди перспективных проектов и свежих новаторских идей. Есть еще и порох в пороховницах, и ясный ум, и твердая рука, и способная вести за собой воля. Свидетельство тому - постоянные очереди на продукцию, несмотря на ежегодный прирост производства. А приоритетной работой для генерального директора компании сегодня является выдвижение и обучение молодых руководителей среднего и высшего звена - им рулить.

С юбилеем,
Виктор Васильевич!

ТВЕРДЫЙ как камень ЛЕГКИЙ как воздух

ДОМА ИЗ ГАЗОБЕТОНА - ЭТО КОМФОРТ, ЭКОНОМИЯ И БЕЗОПАСНОСТЬ

Производственная компания POLIVAN GROUP

Владивосток, ул. Русская, 19-в, офис 802 (ТЦ «Европейский пассаж»)

ЭКСКЛЮЗИВНЫЕ НОВИНКИ ИЗ ДПК ДЛЯ ЛЮБОГО ЭКСТЕРЬЕРА

Лишь тот бизнес, который находится в непрерывном развитии, постоянно расширяет линейку продукции и предлагает собственные инновационные решения, может претендовать на лидерские позиции в своем сегменте рынка. Яркий тому пример - производственная компания POLIVAN GROUP, которая каждый год разрабатывает авторские коллекции из древесно-полимерного композита от эскиза до выпуска готовой продукции. Компания представила свои новинки на крупнейшей отраслевой выставке России MOSBUILD, и они заслужили самых высоких оценок экспертов и потенциальных заказчиков. В чем заключается уникальность нового ассортимента, в интервью «КД» рассказал генеральный директор POLIVAN GROUP Андрей Поливанный.

- Андрей Александрович, с какими новинками можно было ознакомиться на выставке?

- Прежде всего, речь идет о новой линейке ступеней из ДПК, которые имеют целый ряд уникальных технических характеристик. При этом сначала мы добивались эстетичного визуального восприятия: клиент всегда покупает глазами. Ступенчатый профиль представляет собой широкое полнотелое изделие с двойной 3D-фактурой дерева и является гармоничным продолжением террасы, визуально с ней сливается и смотрится как единый архитектурный ансамбль. Широкая ступень обладает двойной фактурой и разделяется на две маленьких - это оригинальное техническое решение, не имеющее аналогов в мировой практике. Кроме того, на профиле есть продольная полоса - линия спила, что позволяет получить более узкую ступень, причем оставшаяся часть не выбрасывается и может использоваться в качестве отдельной доски. И, наконец, главная техническая фишка - скрытый паз для Г-образного крепежа, с помощью которого ступень аккуратно и прочно крепится к подсистеме.

- Как отреагировали на такие ступени организаторы и посетители MOSBUILD?

- Нас от души хвалили и благодарили, подчеркивая, что мы чуть ли не единственная компания в России, которая каждый год разрабатывает авторские коллекции из ДПК и насыщает рынок новинками. Большинство наших коллег из года в год выставляют один и тот же ассортимент продукции. И если два года назад мы предлагали только три коллекции - DENPASAR, SINGARAJA и CANDIDASA, - то к сегодняшнему дню добавили еще две - JIMBARAN и NUSADUA. Мы видим обратную связь и заинтересованность клиентов, понимаем, куда идем и с какой целью. Приведу характерный пример, свидетельствующий о высоком спросе на наши разработки. Одна из компаний практически полностью скопировала запатентованный в прошлом году алюминиевый крепеж для поручней. Мы не стали предъявлять претензий - это просто очередное подтверждение, что мы являемся образцом для подражания и развиваемся в правильном направлении. Важно, что если мы говорим о новинках, то это действительно они, в полном смысле слова: мы их полностью прорабатываем сами, от бумажного чертежа и компьютерного моделирования до тестирования и запуска в производство на собственном оборудовании. И сейчас эта продукция уже есть на складе.

- Есть ли у вас какие-то свежие дизайнерско-технические решения для внешнего оформления частных придомовых территорий?

- Да, это белая система ограждений Coexstrusion в новой коллекции NUSADUA. По самому материалу она не отличается от того, что мы делали ранее, но так как в чистом виде ДПК невозможно выполнить в белом цвете, то мы при помощи специальной технологии облицовываем композит высокопрочной полиэтиленовой пленкой. Это не наше ноу-хау, но в России данная технология больше ни у кого на ограждениях не применяется. Пленка не только придает ограждению приятный белый цвет, но и защищает его от внешних воздействий. А благодаря тому, что запатентованные в прошлом году прямой и поворотный крепежи для поручней мы сумели интегрировать в систему ограждений, получается полностью эксклюзивный комплекс. Хочу рассказать еще об одной новинке - полноценном заборе, который представляет собой алюминиевую рамку с наборными элементами из деревопластика внутри. Главное преимущество данного решения в том, что такому забору не страшен влажный морской приморский климат, он не подвержен коррозии, не гниет и не разрушается в течение длительного времени. Это оптимальный и надежный союз двух замечательных материалов, который для российского рынка является ноу-хау - мы первые, кто познакомил с ним отечественного потребителя.

- Собственных производственных мощностей для обеспечения спроса хватает?

- До недавнего времени не хватало, поэтому два года назад мы возобновили давнее успешное сотрудничество с партнерами из Китая, чтобы они нам предоставили свои мощности. Таким образом, на сегодняшний день у нас 8 производственных линий работает в России и порядка 15 - на шанхайском заводе, причем эту цифру можно увеличить до бесконечности. Самое главное, что в силу ряда факторов, в том числе дефицита качественной сырьевой базы, на продукцию, выпускаемую в Поднебесной, мы даем 15-летнюю гарантию, тогда как на продукцию произведенную в России, в зависимости от коллекции, гарантия от двух до пяти лет. Также следует знать, что китайский завод работает по нашей эксклюзивной номенклатуре и под зарегистрированным и сертифицированным в России совместным товарным знаком группы компаний POLIVAN&LENO.

Продолжение следует

ПОЛИВАННЫЙ Андрей Александрович, *генеральный директор компании POLIVAN GROUP*

Компания POLIVAN GROUP предлагает широкий ассортимент изделий из древесно-полимерного композита (ДПК):

- Террасные системы
- Системы ограждений
- Заборы
- Фасадные панели и все необходимые комплектующие для ДПК

Мы обеспечиваем наших клиентов только качественной продукцией, высоким уровнем сервиса и своевременными поставками.

Продукция из ДПК долговечна, экологична, не подвержена разрушению из-за насекомых и грибка, имеет эстетичный внешний вид с текстурой дерева, не гниет, не чернеет, не трескается, не скользит, проста в монтаже и обладает высокой твердостью.

г. Владивосток, ул. Русская, 19-в, офис 802
(ТЦ «Европейский пассаж»)

Московская область, **г. Дзержинский,** ул. Стройгородок, владение 5

8-800-1000-575

info@polivan.com

Рабочее время:
Понедельник - пятница с 09:00 до 18:00
Суббота, воскресенье - выходной

POLIVAN GROUP

Строительная компания «БордюрПрофи»

Владивосток, ул. Нерчинская, д. 10, офис 004

НОВОЕ ЗНАКОВОЕ МЕСТО ВЛАДИВОСТОКА

Про Нагорный парк парк слышали все, причем многие жители Приморья уже успели по достоинству оценить это уникальное место для отдыха. Авторы данной концепции пространства постарались сохранить природное очарование и рельефные особенности задействованной территории. Проект предполагает наличие мест для созерцания костра, масштабную конструкцию видовых площадок с навесами, круговую лавочку, площадку для мероприятий на месте старого танцпола, прогулочные маршруты различной протяженности и уровня сложности с монолитными криволинейными дорожками, оригинальную детскую площадку и многое другое. Но мало кто знает, какая компания стоит за практическим исполнением новаторских архитектурно-дизайнерских решений.

Вторая очередь масштабного проекта

Первый этап Нагорного парка открыт, и он уже сейчас стал лучшим общественным пространством Владивостока. Это яркий, наглядный пример эффективного сотрудничества в области строительства, когда при инициативе и финансовой поддержке компании DNS инновационные концептуальные идеи команды архитектурного бюро Concrete Jungle получили реальное воплощение благодаря прогрессивным технологиям, используемым компанией-подрядчиком «БордюрПрофи».

- Мы сейчас активно работаем над реализацией второй очереди проекта, - поделился генеральный директор компании Константин Беседин. - В настоящее время занимаемся железобетонными конструкциями - парапетами, уже выполнили три фундамента под трибуны, откуда с сопки будут открываться потрясающие виды на разные районы города. Также планируется большая железобетонная конструкция «Грот», ее основная часть будет находиться в толще скальной породы, но при этом с открытой площадкой, в центре которой установят колонну с бьющим в небо лазерным лучом. Плюс железобетонные лестницы, дорожки и пандусы.

Кстати, в 1930-е на этом месте находилась рабочая слободка с частными домами и небольшим садом, который называли Нагорным. Там были танцплощадка, играла музыка, глаз радовали аккуратные аллеи. В 1980-е слободку стали перестраивать, вокруг возводили типовые дома: градостроительным планом Владивостока подразумевалось, что район будет перепроектирован и парк благоустроят. Но наступили лихие 90-е, и ничего сделано не было.

Неповторимый авторский стиль

И вот уже в новом веке парку дана новая жизнь. Материалы и технологии, которые используются при его строительстве, действительно уникальны. На бетонных объектах применили фирменную полировку, за счет чего они приобрели эксклюзивный и эстетически привлекательный облик. Речь идет о сложных железобетонных конструкциях и подпорных стенах, идущем через весь парк пандусе протяженностью более 100 метров, фундаменте под трибуны и множестве лестниц в современном архитектурном прочтении.

- Эта инновационная технология появилась совсем недавно и уже отлично себя зарекомендовала, - отметил руководитель «БордюрПрофи». - Ее суть в следующем: после заливки бетонное изделие сначала обрабатывается жесткими дисками, и тем самым с поверхности убирается цементное молочко. Затем при помощи мягких алмазных дисков она доводится до состояния гладкого камня, по фактуре и текстуре напоминающего мрамор. Пальцами бетонную основу вы не почувствуете - поверхность становится идеально ровной, гладкой и очень приятной на ощупь. Сам технологический процесс достаточно сложный, трудоемкий и ответственный, он требует от специалистов ювелирной точности и филигранного мастерства, т.к. при обработке нужен нажим строго определенной силы. Чуть его ослабил или усилил - и желаемого эффекта уже не получится. Также при шлифовке выделяется большое количество цементной пыли, поэтому наши сотрудники работают в спецкостюмах и масках, иногда на серьезной высоте. Они уже набрались необходимого опыта и даже выработали неповторимый авторский стиль.

Ждать уже недолго!

Данная обработка вкупе с армирующим каркасом внутри делает объект прочнее, чем если бы это была стандартная укладка из натурального камня. Это позволяет использовать технологию в местах, где сооружения подвергаются большим нагрузкам грунта, также ей не страшен влажный приморский климат и перепады температур. А плавные и закругленные линии контура после шлифовки не допускают сколов по краям и придают объектам интересный художественный вид. Важно, что обработанная подобным образом поверхность не требует какой-либо дальнейшей дополнительной облицовки. Гарантийный срок - пять лет, но, конечно, в реальности он в разы больше, здесь можно говорить о десятилетиях.

При этом в компании реализуют разные актуальные строительные технологии для благоустройства городских территорий и земельных участков, в частности, экопарковки и бордюры с применением технологии скользящей опалубки. Это монолитная конструкция, при помощи которой можно делать бордюры самых разных цветов и форм с плавными линиями без острых углов и оригинальным текстурным рисунком.

Что касается Нагорного парка, то вторая очередь будет презентована в первых числах сентября, а значит, городские жители и гости дальневосточной столицы уже этой осенью смогут в полной мере насладиться отдыхом в новом знаковом месте Владивостока.

Беседин Константин Александрович, *директор компании «БордюрПрофи»*

ООО «БордюрПрофи» - производитель монолитных садовых и дорожных бордюров, пешеходных дорожек и тротуаров, предлагает широкий спектр работ по благоустройству придомовых территорий с использованием самых современных материалов и технологий.

Направления деятельности:

- Установка фитомодулей, гибких монолитных бордюров, садовых и тротуарных дорожек, оформление фонтанов и клумб
- Подготовка и озеленение территории, бетонные, кровельные и фасадные работы, возведение подпорных стен, фундаментов, перекрытий, заборов, навесов и беседок
- Вывоз строительного мусора, услуги ландшафтного дизайнера.

Наша компания рада предложить вашему вниманию продукцию, сочетающую в себе привлекательный внешний вид, долговечность и доступную стоимость.

Владивосток, ул. Нерчинская, 10, офис 004

(423) 276-91-41

(423) 276-91-40

knbesedin@gmail.com

«Производственные ресурсы», ООО «ПРРС»

Владивосток, ул. Калинина, 42 (производство)

Тел: (423) 227-07-07
E-mail: skoba1@inbox.ru
http://prrs-vl.ru

ООО «Производственные ресурсы» - металлообрабатывающее производственное предприятие, расположенное в г. Владивостоке, давно и прочно зарекомендовало себя на рынке изготовления и поставок такелажного оборудования и промыслового вооружения для рыбодобывающих и судоходных компаний.

При организации ООО «ПРРС» в мае 2016 года у учредителей была **цель создать в городе Владивостоке металлообрабатывающее предприятие полного цикла, нацеленное на импортозамещение такелажной продукции и промыслового вооружения.**

С учетом этого приобретался станочный парк российского и советского производства. Ремонт и обслуживание станков своими силами, запчасти, которые всегда можно приобрести у отечественного производителя, гарантируют обеспечение непрерывного производственного процесса без оглядки на возможные поломки оборудования.

Также в процессе организации производства **мы полностью отказались от импортных расходных материалов.** От резца до фрезы, от пилы до абразива, от индустриального масла то лакокрасочного покрытия - используется продукция российских заводов.

ООО «ПРРС» приобретает сталь российских производителей, в том числе осуществляя прямые поставки качественных сталей из западных регионов страны, что обеспечивает нам постоянное наличие необходимых материалов.

Наша деятельность положительно оценена Российским морским регистром судоходства, предприятие получило многочисленные одобрения на серийный выпуск продукции, что позволяет предъявлять ее при принятии судна РМРС.

За годы плодотворной работы ООО «ПРРС» стало производителем и поставщиком такелажной продукции и промыслового вооружения для различных судостроительных и судоремонтных заводов, для портов, рыбодобывающих и судоходных компаний. По ряду позиций мы являемся единственным в России предприятием-изготовителем.

Несмотря на достигнутые успехи, некоторые компании до недавнего времени предпочитали приобретать продукцию у европейских производителей, переплачивая за бренд, или азиатских - пытаясь сэкономить.

Евгений Викторович Быков,
генеральный директор ООО «Производственные ресурсы»

Основная цель ООО «Производственные ресурсы» - расширение производства, которое смогло бы удовлетворять потребности в специализированной такелажной продукции на всей территории Российской Федерации.

Предоставляемые услуги:

- Производство во Владивостоке такелажной продукции
- Производство промыслового вооружения судов
- Глубокая механическая обработка металла
- Горячая штамповка (промышленная ковка).

НАШ ОТВЕТ ЧЕМБЕРЛЕНУ

Реальное импортозамещение такелажной продукции и промыслового вооружения

Сегодня мы видим: ставка на западные продукты ввиду наложенных санкций не может быть реализована. А изменение курсовой разницы привело к увеличению стоимости азиатских товаров в два раза, делая их уже сейчас неконкурентоспособными по сравнению с российскими.

ООО «ПРРС», несмотря на высокую волатильность на рынке, не повысила стоимость своей продукции. Мы надеемся, что благодаря мерам господдержки по снижению стоимости металлопроката на внутреннем рынке будет возможно сохранение действующих цен на весь текущий год, даже учитывая прогнозируемую в РФ 20% инфляцию.

К сожалению, широкое распространение получила практика, при которой наша продукция закупается не напрямую в ООО «ПРРС», а через посредников, как мы полагаем, в целях реализации коррупционных схем некоторыми «снабженцами».

Уже сейчас мы видим повышенный интерес со стороны тех рыбодобывающих и судоходных компаний, которые ранее с нами не работали. Ввиду возросшего спроса на изделия нами внесены изменения в систему взаимодействия с клиентами. Приоритетным направлением для компании становится сотрудничество с конечными потребителями (рыбодобывающими и судоходными компаниями, судостроительными и судоремонтными заводами). Продукция для сервисных компаний по снабжению судов будет производиться и отгружаться по остаточному принципу.

Для получения оперативных полнообъемных отгрузок по самым выгодным ценам предлагаем вам взять курс на выстраивание более тесных рабочих отношений с ООО «ПРРС». Рекомендуем вам сообщать о будущих заказах заранее. Это необходимо для планирования потребностей в материалах и загрузки рабочих мощностей, что позволит сократить сроки выполнения заказов.

Для каждого клиента мы разрабатываем оптимальную схему сотрудничества, включающую скидочные программы и различные формы оплаты. При наличии подписанных договоров мы готовы осуществлять отгрузку своей продукции с предоставлением отсрочки платежа. Новым партнерам мы можем направить форму договора для рассмотрения и согласования. Также предлагаем дополнительную услугу хранения продукции на своих складах до «подхода судна» или наступления «сезона добычи».

ПРИГЛАШАЕМ К СОТРУДНИЧЕСТВУ!

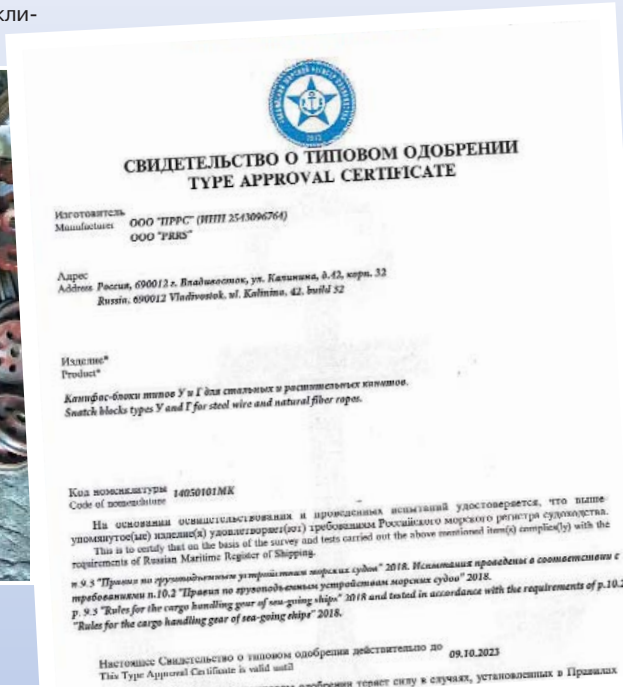

СВИДЕТЕЛЬСТВО О ТИПОВОМ ОДОБРЕНИИ
TYPE APPROVAL CERTIFICATE

Изготовитель
Manufacturer ООО "ПРРС" (ИНН 2543096764)
ООО "PRRS"

Адрес
Address Россия, 690012 г. Владивосток, ул. Калинина, д.42, корп. 32
Russia, 690012 Vladivostok, ul. Kalinina, 42, build 32

Изделие*
Product*
Клипфес-блоки типов У и Г для стальных и растительных канатов.
Snatch blocks types Y and Г for steel wire and natural fiber ropes.

Код номенклатуры
Code of nomenclature 14050101MK

На основании освидетельствования и проведенных испытаний удостоверяется, что вышеупомянутое(ые) изделие(я) удовлетворяет(ют) требованиям Российского морского регистра судоходства.
This is to certify that on the basis of the survey and tests carried out the above mentioned item(s) complies(s) with the requirements of Russian Maritime Register of Shipping.

п 9.3 "Правил по грузоподъемным устройствам морских судов" 2018. Испытания проведены в соответствии с требованиями п.10.2 "Правил по грузоподъемным устройствам морских судов" 2018.
p. 9.3 "Rules for the cargo handling gear of sea-going ships" 2018 and tested in accordance with the requirements of p.10.2 "Rules for the cargo handling gear of sea-going ships" 2018.

Настоящее Свидетельство о типовом одобрении действительно до 09.10.2023
This Type Approval Certificate is valid until

...одобрении теряет силу в случаях, установленных в Правилах

Думать интереснее, чем знать!

Леонид Эдлин, президент «Клуба 60 секунд» https://club60sec.ru/city/vladivostok

Константин Манич, *руководитель клуба «60 секунд Владивосток», организатор и арбитр Корпоративной интеллектуальной лиги,+7-924-230-5465*

Страховое агентство
ООО «Бирюков и партнеры»
690002, г. Владивосток, пр. Красного Знамени, 59, 404
Тел: 8-914-791-07-00, т/ф: 245-46-13, birsagent@gmail.com

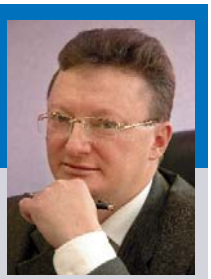

Бирюков Сергей Власович, *генеральный директор ООО «Страховое агентство Бирюков и партнеры»*

Мониторинг рынка страховых компаний (СК) • Экспертная оценка страховщиков, рейтинговый анализ • Предложение классических страховых программ от ведущих СК России • Предложение VIP-программ от ведущих СК России • Подготовка индивидуальных страховых программ с учетом специфики клиента • Анализ условий договора страхования и его корректировка, в том числе анализ ценообразования • Консультации и комментарии по условиям договора страхования • Помощь в подготовке документов и заключении договора страхования • Сопровождение договора страхования • Помощь при урегулировании страховых событий • Профессиональный анализ действующих договоров страхования • Консультации по любым вопросам страхования.

УМНЫМ БЫТЬ МОДНО!

- Добрый день, Константин. Что нового в мире интеллектуальных игр нашего города?

- По-моему, людям никогда не надоест играть. У нас успешно функционируют классические форматы, а также появляются новые проекты. Причем, хочу отметить, у нас регулярно появляются новые команды, новые игроки.

- А что за классические форматы?

- Во-первых, «60 секунд» - игра, которую мы впервые провели в ноябре 2016 года и которая до сих пор является одной из самых популярных среди наших игроков.

- А в чем ее популярность?

- Трудно сказать. Правила крайне просты: ведущий задает вопросы, команды на них отвечают. Наверное, привлекает именно дух соревнования: все находятся в равных условиях и надо доказать остальным, а главное, себе, что ты тут самый умный. Это очень сильная эмоция.

- А какие правила?

- Игра состоит из двух блоков - «Матрица» и «Классика». Первый по механике напоминает «Свою игру», где вопросы по большей части на эрудицию, а кроме того, есть штрафные баллы за неверные ответы, а второй немного похож на «Что? Где? Когда?», но команды здесь соревнуются друг против друга. Игры проходят раз в неделю, а по результатам игр сезона мы определяем самую-самую команду.

- Команды играют достаточно долго, новичкам, наверное, сложно начать?

- Да, опыт в этих играх стоит на одном из первых мест вместе с эрудицией, поэтому в ноябре прошлого года мы решили создать Первую лигу - отдельную серию турниров для тех, кто только начинает свой путь в «умных играх». Мы проводим его на отдельной площадке по воскресеньям, и за полгода лига выросла и окрепла. Пару раз нам даже приходилось отказывать командам, потому что не было возможности поместить их в зале. Сейчас активно ищем новое помещение, готовое вместить всех желающих.

- Как дела с Корпоративной лигой?

- Корпоративная интеллектуальная лига продолжает свои баталии. Каждый месяц мы проводим две игры: сначала играет дивизион любителей, а через неделю - профессионалы. Мы гордимся тем, что, несмотря на сложности последних лет мы сохранили костяк команд и даем возможность людям отдохнуть, лучше узнать друг друга и отлично провести время. Хочу отметить огромную поддержку команды «Бирюков и партнеры» и лично Сергея Власовича Бирюкова. Его помощь, советы, рекомендации помогают нам развиваться, расти и становиться лучше.

- В начале разговора вы упомянули новые проекты. Можете рассказать о них поподробнее?

- Да, конечно. Мы находимся в постоянном поиске новых форматов, новых авторов и вот пару месяцев назад нашли авторов детективной игры «Сейнт Твинс» - абсолютно новый формат для Владивостока. Это интеллектуальная игра, но в ней ваша команда становится детективным агентством и за 2 часа должна расследовать запутанное преступление. За это время вы встречаетесь со свидетелями, изучаете улики, строите логические цепочки и в конце игры должны дать ответ. У нас даже играли сотрудники правоохранительных органов и похвалили за проработку сюжета и реалистичность событий.

А второй проект в формате «музыкальный квиз», которого до сих пор не было в нашем портфолио. Очень азартная, шумная и веселая игра, в которой просто нужно угадывать исполнителей и композиции. Несколько «фишек» делают ее непредсказуемой и увлекательной. В апреле у нас был тестовый запуск, а с мая будем проводить в регулярном режиме.

- В чем, на ваш взгляд, популярность интеллектуальных игр?

- Игры были популярны всегда. Тяга к соревнованиям и желание показать всем свои таланты - это вообще спутники человечества древнейших времен: вспомните Олимпийские игры, например. Но спортивные состязания доступны не каждому, а «битва умов» - простейший способ выяснить, кто всех главнее и умнее.

Кроме того, это возможность отвлечься, так сказать, перезагрузить мозг с рабочих задач на что-то более приятное. Игры - это вообще одно из немногих развлечений, где вы являетесь активным участником процесса. Согласитесь: в кино, в музее, на стадионе вы пассивный наблюдатель (хотя там тоже есть свои эмоции), а в интеллектуальной игре вы влияете на процесс, и от вас зависит результат вашей команды.

Еще один важный момент - возможность знакомиться с новыми людьми. Вы можете прийти на игру без команды, обратиться к ведущему, и он поможет вам найти команду. А это как минимум пять умных людей. Мне известны случаи, когда игроки продолжают общение после игры: путешествуют, играют в футбол, ходят в кино и так далее...

- Так как же начать обычному человеку играть в интеллектуальные игры?

- Позвоните по тел.: **924-230-5465.** Мы решим, какой формат вам больше подходит: Первая лига, Корпоративная интеллектуальная лига, а может, «Угадай мелодию» для начала. А дальше каждый решает сам, если этот вид досуга подходит вам, то это может затянуться надолго. Мне лично известны команды, которые практически без изменений играют уже десятый год!

- Выходит, умным быть модно?

- Совершенно с вами согласен!

Научно-техническая компания «Алькор»

690065, Владивосток, ул. Ялтинская, 15. Тел: 249-61-28, факс (423) 249-61-25, e-mail: ntkalkor@mail.ru

Загинайло Геннадий Владимирович,
директор НТК «Алькор»

Научно-техническая компания «Алькор» была создана в 1990 году как научно-технический кооператив научными сотрудниками и аспирантами кафедры ДВС ДВВИМУ (ныне МГУ) им. адм. Г.И. Невельского с целью внедрения разработок в области эксплуатации и ремонта судовых ДВС. Компания располагает собственным производственным помещением, токарным, сварочным и иным оборудованием, а также технической, справочной и другой документацией, необходимой для выполнения заказов. **Максимальное качество - в минимальные сроки.** Это идеология нашего коллектива, и мы постоянно работаем над расширением ассортимента продукции.

ИСТОРИЯ РУСИ - НЕ ИЗ ТОРЫ!

Народная мудрость гласит: травы высыхают, корни остаются. Народ, забывший заветы своих предков, сам обречен на забвение. Поэтому сегодня так важно обратиться к собственному прошлому, кладовой мудрости и духовных ценностей, оставленных нам нашими праотцами - это подлинное наследство, не имеющее материального измерения и срока давности. В чем оно заключается и как его сохранить, рассказал директор научно-технической компании «Алькор КО ЛТД», истинный патриот своего Отечества Геннадий Владимирович Загинайло.

Петр I - реформатор или губитель корней?

Нас всех глубоко волнует наше настоящее и сильно беспокоит будущее. Мы стоим на том, что нам досталось от прошлого - хотим мы этого или нет. Самая парадоксальная вещь заключается в том, что от светлого и богатейшего духовного наследия наших предков нам достались крохи. И наша вина в том числе в том, что мы не сумели его сохранить и сберечь. Почему-то все великие достижения праотцов исчезли, мы забыли, в чем сущность бытия, куда нам идти и к чему стремиться.

Когда изучаешь религиозно-исторические трактаты, неожиданно осознаешь, что развитие славянской цивилизации, намеренно укороченное Петром I, опередило ту же Тору - знаменитый иудейский «Закон», Пятикнижие Моисея, которое было написано на два тысячелетия позже заповедей наших предков. Удивительным и уникальным образом было устроено наше общество, а мудрые старцы являлись хранителями древних сакральных знаний и заветов. Они передавали их по наследству из поколения в поколение в своем узком кругу, а Петр I оборвал эту цепочку преемственности, издав высочайший указ об уничтожении всех старцев-отшельников на земле русской. Тогда и был заложен разрушительный механизм огромной силы с далеко идущими последствиями.

Трактаты немецких историков недвусмысленно указывают на то, что у славян нет своей истории. И они по-своему правы, так как, если брать этимологию слова «история», т.е. «из Торы», то для нас из этого источника ничего не было и быть не могло. У нас совсем другие корни и традиции, которые нашли свое отражение в заповедях и заветах предков. В этой ситуации, совмещая в фокусе ретроспективного анализа современные знания о мире и тонкой взаимосвязи биологических объектов с мудрыми наставлениями из прошлых веков, я не вижу в них никакого противоречия.

Что русскому хорошо, австралийцу варварство

Возьмем вожжи. По мнению многих «цивилизованных» западников и особенно феминистски настроенных представительниц слабого пола, это изуверство и варварство, а с какой стати? При натирании живой шерстью лошади натуральный диэлектрик наэлектризовывался, и статическое электромагнитное поле целебным образом воздействовало на кожу и весь организм, при этом никто не говорит, что женщин нужно хлестать и лупить вожжами - их необходимо просто прикладывать. А особо одаренные дамы при упоминании о вожжах начинают сразу причитать и возмущаться. Видимо, все-таки последствия Торы...

Вспомним розги. Они скорее были символом и элементом воспитания, а не реальным инструментом наказания. В большинстве славянских семей порка розгами не практиковалась, но о том, что отец вправе это сделать, четко и твердо знали все. Жена, находясь ЗА мужем, предупреждала о подобной мере физического воздействия всех своих отпрысков, уделяя должное внимание супругу, а через него - семье. Или старая добрая русская баня. Когда славяне заселяли Австралию, они скидывались, покупали на улице дом и рядом обязательно строили баню, возрождая традицию коллективной субботней помывки, очищения души и тела. Австралийцы же, видя такой «варварский» обряд, сбрасывали цены на жилье и уносили оттуда ноги, а улица постепенно переходила под полное русское управление.

Что в имени тебе моем?

Наши предки оставили нам бесценные знания. Например, присвоение имени ребенку, которое предопределяет его дальнейшую судьбу. Раньше дитя никогда не называли сразу после рождения - имя должно было соответствовать судьбе по ведической культуре, его согласовывали со старцами, которые оценивали множество признаков и только потом нарекали малыша сообразно его духовному, физическому и творческому потенциалу, чтобы он смог его реализовать в полной мере во взрослой жизни. А чтобы состоялось кармическое воплощение душ родственников по линии отца и матери, женщина должна была дать этому миру не менее 14 детей. Рождение ребенка - это священный акт творения, дар божий. Каждая семья, каждый род имели свое капище, особе место поклонения творцу, и своих усопших славяне не хоронили в земле, а предавали огню.

Нацеленность на личное обогащение, культивирование общества потребления разрушает наши исконные устои, противоречит и духу, и букве древнего славянского знания, негативно влияет на образовательный процесс и поступательное движение вперед. Сегодняшнее возрождение националистических идей на Украине - очень тревожный знак, прямая преднамеренная атака на Русский мир, направленная на его полное уничтожение. Но нам нельзя его потерять, это будет огромная невосполнимая потеря для всего человечества и всей мировой цивилизации. И давайте, наконец, попытаемся опереться на истоки от наших предков. А истоки «из Торы», так усиленно внедряемые в массы, пусть остаются в качестве культурного канала общения с уважаемым еврейским народом. Тем более что Тора формировалась основе широко распространенных заповедей НАШИХ предков, вот только два основных понятия - совесть и нравственность - трактуются там строго целенаправленно, только для своих. И это подчеркивает важность НАШЕГО развития и изучения СВОЕЙ истории - от корней предков.

Продолжение следует

SOLO

Торгово-сервисная компания «Rich Group»

Выставочный зал: Владивосток, ул. Горная, 31

Тел: (423) 201-50-55 (кофе)
(423) 201-44-55 (оборудование)
E-mail: info@richvl.ru, www.solovl.ru

SOLO COFFEE: ВНЕ ВРЕМЕНИ И ОБСТОЯТЕЛЬСТВ

Право наслаждаться любимым напитком должно быть у каждого, вне зависимости от внешних политических и экономических факторов, санкционного давления Запада, пандемии коронавируса и климатических катаклизмов на территории главного поставщика зеленых кофейных зерен - Бразилии. В этом абсолютно убежден владелец и директор ТСК Rich Group Алексей Кононец, который на протяжении многих лет радует жителей Приморья удивительным вкусом и ароматом SOLO Coffee. Сорта кофе, выпускаемые под данным брендом, - истинный праздник для людей, способных отвлечься от негативных новостей и найти в напряженных буднях свой солнечный, мирный островок.

На волне кофейного бума

Бизнесмен спешит успокоить поклонников и ценителей этого божественного напитка, развеять их страхи и опасения: никто не вынудит их перейти на цикорий, до таких крайностей дело точно не дойдет. Более того - до печальных событий на Украине Россия переживала самый настоящий кофейный бум, и этот рынок находился в состоянии уверенного роста. Так, в 2019 году наметилась знаковая переломная тенденция: объем потребления кофейных напитков превысил объем потребления чая.

- Основным драйвером кофейного бума стала мода пить кофе в стаканчиках на ходу и активный рост количества торговых точек с кофе на вынос, - обращает внимание Алексей Кононец. - По оценкам экспертов, за 5 лет российский рынок кофе вырос на 29% в натуральном выражении. Причем рост потребления этого замечательного и многими любимого напитка происходил за счет жареного кофе в зернах, которые используют кофейни, а спрос на растворимый кофе в целом оставался стабильным.

Исследовательская компания GfK, которая отслеживает покупки более 20 тысяч российских домохозяйств, также фиксирует, что покупки кофе в магазинах уже два года опережают покупки чая. Данные об импорте, которые РБК рассчитал на основе информации Федеральной таможенной службы, подтверждают лидерство кофе. В 2019 году Россия завезла 413,3 тысячи тонн основных видов кофе и 314,2 тысячи тонн всех возможных видов чая.

Европа помахала ручкой

Итальянская компания - производитель кофе **Lavazza** остановит свою работу в России на фоне ситуации на Украине. Lavazza объяснила решение растущими ценами на сырье в 2022 году, а также рисками, связанными с конфликтом, в том числе ослаблением рубля. В релизе компании говорится, что в 2021 году цены на кофе, включая арабику и робусту, выросли на 80%, в основном из-за сбоев в цепочках поставок и климатических условий. Это, как утверждает Lavazza, повлияет на производство кофе и в 2022 г. Кроме того, в текущем году ожидается сокращение урожая из-за неблагоприятной погоды.

В начале марта компания **Nestle** также сообщила, что прекращает поставки в Россию кофе и товаров под маркой Nespresso (кофе в капсулах, кофемашины, посуда и аксессуары).

Ключевые негативные факторы - рост цен на зеленый кофе на бирже и проблемы с логистикой. Сегодня ситуация довольно сложная, так как проблемы наложились друг на друга. Какие-то назревали еще до 24 февраля и сейчас еще больше усугубились. Конечно, некоторые из них связаны непосредственно с курсом доллара и санкциями.

О сложностях с ввозом в нашу страну зеленого кофе сообщала и ассоциация «Росчайкофе», объединяющая крупнейших отечественных и иностранных операторов кофейного рынка. Основные трудности возникают при перевозке и оплате. Так, из-за скачков курса иностранных валют у российских импортеров образовался долг перед производителями. На этом фоне российские компании вынуждены пересмотреть отпускные цены, иначе они не смогут рассчитаться за поставки.

По словам директора ТСК Rich Group, кофе - это продовольственный товар, поэтому запрета на его ввоз в нашу страну нет. А вот логистику пришлось перестроить. Ранее большую часть кофе ввозили через порты Санкт-Петербурга, но основные контейнерные перевозчики отказались от работы с Россией. Теперь все контейнеры со свежим урожаем перенаправляются в порты Гамбурга и Риги через европейских трейдеров, а оттуда фурами - в Россию. Это дольше и дороже. Некоторые импортеры перенаправляют контейнеры в порты Владивостока. Пока этот канал работает и фуры ездят, но, что будет, если его перекроют, представить сложно. В России уже сейчас формируется краткосрочный дефицит зеленого кофе. Многие импортеры поднимают и без того высокие цены на кофе, только чтобы сохранить хоть какое-то наличие на складах.

Удержать цены в узде

Цена на зеленый кофе в долларах выросла за год на 50-100% в зависимости от страны происхождения. У многих обжарщиков еще оставались контракты, заключенные до этого роста, но сейчас как раз момент, когда кофе по старым контрактам закончился почти у всех. Для сравнения, год назад самый простой зеленый кофе стоил около 5$ за кг, сейчас - 8$ при покупке прямого контейнера и от 9$ при покупке со складов импортеров.

- Все импортеры зеленого кофе убрали отсрочки для обжарщиков и теперь работают только по предоплате, иногда даже за еще идущие контейнеры, - констатирует Алексей Кононец. - Вместе с увеличением цен это значит, что многим обжарщикам потребуются дополнительные оборотные средства, которые для большинства компаний сопоставимы с годовой прибылью. Нам, безусловно, пришлось поднять цены на кофе с учетом всех этих факторов. Мы повысили цены один раз 3 марта, и подорожание составило 25%. Но в связи с укреплением курса рубля по отношению к доллару мы пересмотрим ценовую политику в ближайшие две недели.

Таких цен, как в феврале 2022 года, не будет точно. В итоге подорожание составит примерно 5% от прежней стоимости.

Кононец Алексей Сергеевич,
директор ТСК Rich Group

Наша команда ведет деятельность на рынке Дальнего Востока с 2008 г. и работает в нескольких направлениях:

- **Фабрика по обжарке кофе.** Мы с гордостью представляем настоящий кофе в зернах под брендом Solo Coffee. С 2018 года наши клиенты имеют возможность приобрести чай и чайные смеси под маркой Solo.
- **Продажа и аренда кофейного оборудования.** Наш многолетний опыт позволит подобрать оборудование для ресторана, кофейни или точки формата coffee-to-go.
- **Сервисный центр по ремонту и обслуживанию кофейного оборудования.** Работаем с заводами-производителями напрямую. В наличии и под заказ большой выбор оригинальных запчастей по лояльным ценам.
- **Обучение искусству приготовления кофе.** Готовы поделиться богатым опытом и знаниями по правильному приготовлению кофе и провести его дегустацию.

Кофе для нас не просто бизнес. Мы стремимся передать культуру и ценность, заложенную в этом продукте, каждому!

Русь слиняла в два дня. Самое большее - в три

Василий Розанов о Февральской революции 1917 в России

Оценки и мнения современников, историков, публицистов об отречении Николая II

***Гучков А.И**. (председатель III Госдумы, член Госсовета)*

И все это прошло в такой простой, обыденной форме и, я бы сказал, настолько без глубокого трагического понимания всего события со стороны того лица, которое являлось главным деятелем на этой сцене, что мне прямо пришло в голову, да имеем ли мы дело с нормальным человеком. Человек этот просто до последнего момента не отдавал себе полного отчета в положении, в том акте, который он совершал. Все-таки при самом железном характере, при самообладании, которому равного нельзя найти, что-нибудь в человеке дрогнуло бы, зашевелилось, вы почувствовали бы тяжелое переживание. Но ничего этого не было. По-видимому, человек с пониженной сознательностью, я сказал бы - с пониженной чувствительностью.

***Милюков П.Н.** (министр иностранных дел Временного правительства) в письме монархисту И.В. Ревенко*

<Оппозиция твердо решила> воспользоваться войною для производства переворота. Ждать больше мы не могли, ибо знали, что в конце апреля или начале мая наша армия должна была перейти в наступление, результаты коего сразу в корне прекратили бы всякие намеки на недовольство и вызвали бы в стране взрыв патриотизма и ликования.

***Глобачев К.И.** (начальник Петроградского охранного отделения)*

Для революционного переворота в России имелся один месяц, то есть до 1 апреля. Дальнейшее промедление срывало революцию, ибо начались бы военные успехи, а вместе с ними ускользнула бы благоприятная почва.

***Князь Оболенский А.Н.** в конце 1916 г. утверждал*

<Во главе заговора были> председатель Думы Родзянко, Гучков и Алексеев. Принимали участие в нем и другие лица, как генерал Рузский, и даже знал о нем А.А. Столыпин (брат Петра Аркадьевича). Англия была вместе с заговорщиками. Английский посол Бьюкенен принимал участие в этом движении, многие совещания проходили у него.

Игорь Н. Петренко,
редактор и учредитель «Клуба Директоров»

Мы живем в очень непростые времена. События происходят с такой быстротой, что мало кто успевает осознать их вселенский масштаб. Немногие из нас понимают, что ждет Россию в ближайшие месяцы (не то что годы). Особенно когда ты находишься внутри некоего «информационного пузыря». В феврале 1917 года большинство россиян тоже не понимали масштаб событий. Мобилизация 1916-1917 годов вооружила отнюдь не самую патриотичную часть населения (лучшие уже были выбиты). И именно эта часть смертельно уставших от войны людей, массово дезертировавших с фронта (с оружием!), в конечном итоге и решила исход тех революционных событий.

Впору начинать вести дневники, дорогие соотечественники!

Начало в КД №257, ноябрь 2021

ОТРЕЧЕНИЕ НИКОЛАЯ II

1917-й год в рассказах современников (6)

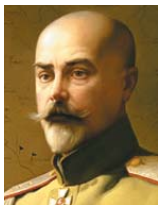

***Деникин А.И.** (главнокомандующий Вооруженными Силами Юга России)*

Безудержная вакханалия, какой-то садизм власти, который проявляли сменявшиеся один за другим правители распутинского назначения, к началу 1917 года привели к тому, что в государстве не было ни одной политической партии, ни одного сословия, ни одного класса, на которое могло бы опереться царское правительство. Врагом народа его считали все: Пуришкевич и Чхеидзе, объединенное дворянство и рабочие группы, великие князья и сколько-нибудь образованные солдаты... суммирую лишь те обвинения, которые справедливо предъявлены были ему накануне падения Государственной думой.

Правительственными мероприятиями, при отсутствии общественной организации, расстраивалась промышленная жизнь страны, транспорт, исчезало топливо. Правительство оказалось бессильно и неумело в борьбе с этой разрухой, одной из причин которой были, несомненно, и эгоистические, иногда хищнические устремления торговопромышленников.

Деревня была обездолена. Ряд тяжких мобилизаций без каких-либо льгот и изъятий, которые предоставлялись другим классам, работавшим на оборону, отняли у нее рабочие руки. А неустойчивость твердых цен, с поправками, внесенными в пользу крупного землевладения - в начале, и затем злоупотребление в системе разверстки хлебной повинности, при отсутствии товарообмена с городом, привели к прекращению подвоза хлеба, голоду в городе и репрессиям в деревне.

***Великий князь Александр Михайлович,** 3 марта 1917 г.*

Мой адъютант разбудил меня на рассвете. Он подал мне печатный лист. Это был манифест Государя об отречении. Никки отказался расстаться с Алексеем и отрекся в пользу Михаила Александровича. Я сидел в постели и перечитывал этот документ. Вероятно, Никки потерял рассудок. С каких пор Самодержец Всероссийский может отречься от данной ему Богом власти из-за мятежа в столице, вызванного недостатком хлеба? Измена Петроградского гарнизона? Но ведь в его распоряжении находилась пятнадцатимиллионная армия...

Через минуту к станции подъехал автомобиль Никки... Он был бледен, но ничто другое в его внешности не говорило о том, что он был автором этого ужасного манифеста... упрекал своего брата Михаила Александровича за то, что он своим отречением оставил Россию без Императора.

- Миша не должен было этого делать, - наставительно закончил он. - Удивляюсь, кто дал ему такой странный совет.

Это замечание, исходившее от человека, который только что отдал шестую часть вселенной горсточке недисциплинированных солдат и бастующих рабочих, лишило меня дара речи. После неловкой паузы он стал объяснять причины своего решения. Главные из них были:

1) Желание избежать в России гражданского междоусобия.
2) Желание удержать армию в стороне от политики для того, чтобы она могла продолжать делать общее с союзниками дело, и
3) Вера в то, что Временное Правительство будет править Россией более успешно, чем он.

Ни один из этих трех доводов не казался мне убедительным. Даже на второй день новой «Свободной России» у меня не было никаких сомнений в том, что гражданская война в России неизбежна и что развал нашей армии является вопросом ближайшего будущего. Между тем сутки борьбы в предместьях столицы - и от всего этого «жуткого сна» не осталось бы и следа.

* **Георгий Михайлович Катков** (1903, Москва - 20 января 1985, Лондон) - историк русского зарубежья, философ, профессор Оксфордского университета. В 1921 году семья эмигрировала из Киева в Прагу. В 1947-1950 преподавал в Оксфордском университете. Особое внимание уделял Февральской революции и другим событиям 1917 года, о которых написал две книги. Бывал в Москве и встречался с Пастернаком.

Династия кончена, и начинается столетняя смута

Б.В. Никольский, юрист, один из лидеров Союза русского народа

Воейков В.Н. *(дворцовый комендант)*

Как только поезд двинулся со станции, я пришел в купе государя, которое было освещено одной горевшей перед иконой лампадой. После всех переживаний этого тяжелого дня государь, всегда отличавшийся громадным самообладанием, не был в силах сдержаться: он обнял меня и зарыдал… Сердце мое разрывалось на части при виде столь незаслуженных страданий, выпавших на долю благороднейшего и добрейшего из царей.

Афанасий Беляев, *священник Федоровского Государева собора в Царском Селе, духовник Николая II, 31.03.1917 г.*

Когда сказал я: «Ах, Ваше Величество, какое благо для России Вы бы сделали, давши в свое время полную Конституцию, и тем бы исполнили желание народа! Ведь Вас как Ангела добра, любви и мира приветствовали все». На это с удивлением ответил он: «Неужели это правда? Да мне изменили все! Мне объявили, что в Петрограде анархия и бунт, и я решил ехать не в Петроград, а в Царское Село и с Николаевской дороги свернуть на Псков, но дорога туда уже была прервана, я решил вернуться на фронт, но и туда дорога оказалась прерванной. И вот один, без близкого советника, лишенный свободы, как пойманный преступник, я подписал акт отречения от Престола и за себя, и за Наследника сына. Я решил, что, если это нужно для блага родины, я готов на все. Семью мою жаль!» И капнула горячая слеза из глаз безвольного страдальца.

Великий князь Кирилл Владимирович *(из интервью газете «Биржевые известия» во время Февральской революции)*

Мой дворник и я, мы одинаково видели, что со старым правительством Россия потеряет все… великий князь доволен быть свободным гражданином и что над его дворцом развевается красный флаг… даже я, как великий князь, разве я не испытывал гнет старого режима?.. Разве я скрыл перед народом свои глубокие верования, разве я пошел против народа? Вместе с любимым мною гвардейским экипажем я пошел в Государственную думу, этот храм народный… смею думать, что с падением старого режима удастся, наконец, вздохнуть свободно в свободной России и мне… впереди я вижу лишь сияющие звезды народного счастья…

Великий князь Андрей Владимирович, *Кисловодск, 04.03.1917 г.*

Сегодня как гром нас обдало известие об отречении Государя за себя и Алексея от престола в пользу Михаила Александровича. Второе отречение великого князя Михаила Александровича от престола еще того ужаснее. Писать эти строки, при переживании таких тяжелых моментов, слишком тяжело и трудно. В один день все прошлое величие России рухнуло. И рухнуло бесповоротно, но куда мы пойдем. Призыв Михаила Александровича к всеобщим выборам ужаснее всего. Что может быть создано, да еще в такое время.

Бубликов А.Е., *во время событий - депутат Думы и революционный комиссар в министерстве путей сообщения*

Достаточно было одной дисциплинированной дивизии с фронта, чтобы восстание было подавлено. Больше того, его можно было усмирить простым перерывом железнодорожного движения с Петербургом: голод через три дня заставил бы Петербург сдаться. В марте еще мог вернуться царь. И это чувствовалось всеми: недаром в Таврическом дворце несколько раз начиналась паника.

Дж. Бьюкенен, *британский посол в Петрограде*

Правительству совершенно не удалось успокоить народ в отношении продовольственного кризиса. Отдав приказ войскам стрелять в народ, оно раздуло всеобщее недовольство в пожар, охвативший с быстротой молнии весь город. Основная ошибка была совершена военными властями: они должны были бы оставить в столице небольшой отряд хорошо дисциплинированного и надежного войска для поддержания порядка. Фактически же гарнизон, насчитывавший около 150 000 человек, состоял исключительно из запасных. Это были молодые солдаты, взятые из деревень, которых сначала обучали, а затем отправляли для пополнения потерь в их полках на фронте. Офицерский корпус был слишком малочислен, чтобы держать в руках такое количество людей. Он состоял из прибывших с фронта инвалидов и раненых и из молодежи из военных школ, совершенно неспособной поддержать дисциплину при наступлении кризиса.

Петроград всегда представлял опасность в отношении революционности. Он был центром социалистической пропаганды, которая велась главным образом в казармах и на фабриках. Он был полон германских агентов, работавших над разрушением империи чтобы вывести Россию из войны. Кроме того, атмосфера столицы была настолько насыщена пессимизмом, что император не раз говорил мне, как рад он бывает стряхивать с себя ее гнетущее влияние и возвращаться в более укрепляющую атмосферу фронта…

По представлению русских, свобода состоит в том, чтобы легко относиться к вещам, требовать двойной заработной платы, демонстрировать на улицах и проводить время в болтовне и голосовании резолюций на публичных митингах.

Боткин С.Д., *двоюродный брат расстрелянного в Екатеринбурге вместе с Царской семьей лейбмедика Е.С. Боткина,* в 1925 году писал, что революция началась задолго до того дня, когда А.И. Гучков и Шульгин добивались в Пскове отречения Государя. Как теперь установлено, Государь фактически был узником заговорщиков еще до подписания отречения. Когда Царский поезд остановился на станции Псков, Государь уже не был его хозяином. Он не мог направлять свой поезд согласно его желанию и усмотрению, и самая остановка в Пскове не была им намечена. Генерал Радко Дмитриев говорил впоследствии, что если бы Государь, вместо того, чтобы ожидать в своем вагоне думских делегатов из Петербурга, сошел бы на станции Псков и поехал в автомобиле по направлению расположений войск вверенной ему армии, события приняли бы совсем иной оборот. Несомненно, что прием Государем г.г. Гучкова и Шульгина в штабе Радко Дмитриева носил бы иной характер и имел бы совершенно иные последствия; но остается под вопросом: мог ли Государь осуществить свой отъезд на автомобиле со станции Псков? Мы не должны забывать, что вся поездная прислуга, вплоть до последнего механика на Царском поезде, была причастна к революции.

Вырубова А.А. *(фрейлина императрицы Александры Федоровны)* пишет в своих мемуарах, что Николай также показывал ей телеграммы от командующих фронтами и великого князя Николая Николаевича с просьбой об отречении, и заявил: «Дайте мне здесь жить с моей семьей самым простым крестьянином, зарабатывающим свой хлеб, пошлите нас в самый укромный уголок нашей Родины, но оставьте нас в России».

Арестом царской семьи Временным правительством, по словам В.Д. Набокова, «был завязан узел, который был 4/17 июля в Екатеринбурге разрублен товарищем Белобородовым».

® «Клуб Директоров» №05 (262), май 2022

Епископ Анастасий,
Дальневосточная епархия РПЦЗ

Часть 32

Исторический очерк

РУССКАЯ ПРАВОСЛАВНАЯ ЦЕРКОВЬ ЗАГРАНИЦЕЙ

Русская Зарубежная Церковь в 1950-1964 гг.

Важным событием, на долгие годы определившим принципы административного устройства РПЦЗ, стал Архиерейский собор 1956 г. Он начал свою работу в Нью-Йорке 30 сентября, а затем продолжил свои заседания в Новой Коренной пустыни в Магопаке до 19 октября. В работе собора приняли участие: председатель собора митрополит Анастасий (Грибановский), члены собора архиепископы Виталий (Максименко), Тихон (Троицкий), Пантелеимон (Рудык), Григорий (Боришкевич), Александр (Ловчий), епископы Леонтий (Филиппович), Афанасий (Мартос), Серафим (Иванов), Виталий (Устинов), Антоний (Синькевич), Аверкий (Таушев).

Собором было принято «Положение о Русской Православной Церкви Заграницей», определившее ее канонический статус в новых послевоенных условиях. В нем говорилось: «Русская Православная Церковь Заграницей есть неразрывная часть Поместной Российской Православной Церкви, временно самоуправляющейся на соборных началах до упразднения в России безбожной власти, в соответствии с Постановлением Св. Патриарха, Св. Синода и Высшего Церковного Совета Российской Церкви от 7/20 ноября 1920 г. за №362».

О задачах Зарубежной Церкви говорилось: «Сохранение в Зарубежье полной независимости Русской Православной Церкви от безбожных и антихристианских сил и всестороннее духовное окормление православной Российской паствы, в рассеянии сущей».

В своем определении об отношении к Московской патриархии от 19 октября 1956 г. собор писал: «Собор епископов Русской Православной Церкви Заграницей возносит усердную молитву о том, чтобы Господь скоро призрел на страдания Российской Церкви, даровал бы ей свободу, излил бы свой праведный гнев на поработителей нашего Отечества и послал бы ему мир и благоденствие».

В начале 1958 года директор Первого национального банка в Бостоне И.Я. Семененко подарил Архиерейскому Синоду здание на углу Парк-авеню и 93-й улицы в Нью-Йорке. Летом того же года состоялся переезд синодальных служб в новое помещение. В пространном помещении главного зала был обустроен кафедральный собор в честь Курской-Коренной иконы Божией Матери «Знамение». Освящение собора состоялось 25 октября 1959 года.

Все эти годы для Русской Зарубежной Церкви были ознаменованы созданием новых епархий и открытием новых приходов. Восточно-Американскую епархию вплоть до своей кончины 21 марта 1960 года возглавлял архиепископ Виталий (Максименко). Епархия была зарегистрирована как «Правящий архиепископ и Епархиальный совет Северо-Американской и Канадской епархии». Проживавший в Нью-Йорке митрополит Анастасий продолжал носить титул «Кишиневский и Хотинский». Лишь после смерти архиепископа Виталия Архиерейский Синод 29 апреля 1960 года вынес решение присвоить митрополиту Анастасию титул митрополита Восточно-Американского и Нью-Йорского - Первоиерарха Русской Православной Церкви Заграницей.

С 1948 года Восточно-Американская епархия имела Флоридское викариатство, которое возглавлял епископ Никон (Рклидский). В апреле 1960 года Архиерейский собор назначил архиепископа Никона первым викарием Восточно-Американской епархии с титулом «Вашингтонско-Флоридский». Архипастырю поручалось фактическое управление Восточно-Американской епархией, в то время как престарелый митрополит Анастасий осуществлял общее руководство. С февраля 1964 года архиепископ Никон возглавил самостоятельную Вашингтонско-Флоридскую епархию.

Вторым викарием Восточно-Американской епархии был епископ Аверкий (Таушев), рукоположенный в 1953 году во епископа Сиракузского и Троицкого. Епископ Аверкий управлял приходами Западной части штата Нью-Йорк. В 1960 г. стал настоятелем Свято-Троицкого монастыря в Джорданвилле, в 1961 г. был возведен в сан архиепископа, а в феврале 1964 г. возглавил самостоятельную Сиракузскую и Троицкую епархию.

Третьим викарием Восточно-Американской епархии был епископ Серафим (Иванов). 12 декабря 1950 года он был назначен настоятелем Новой Коренной пустыни.

Западно-Американская епархия до 1962 года возглавлялась архиепископом Тихоном (Троицким). После его ухода на покой епархией временно управлял викарный епископ Лос-Анджелесский Антоний (Синькевич), рукоположенный в 1951 году.

В 1963 году Лос-Анджелесское викариатство стало самостоятельной епархией. Епископ Антоний остался в Лос-Анджелесе, а в Сан-Франциско в марте 1963 года был поставлен архиепископ Иоанн (Максимович).

В 1962 году для Западно-Американской епархии был рукоположен викарный епископ Магопакский Нектарий (Концевич). Пока правящий архиерей епископ Антоний находился в Сан-Франциско, епископ Нектарий окормлял паству в Лос-Анджелесе. После разделения Западно-Американской епархии на Лос-Анджелесскую и Сан-Францискую епископ Нектарий стал викарием последней с титулом епископа Сиэтлийского.

В США существовали еще две небольшие епархии РПЦЗ. Первая - Чикагская и Кливлендская, во главе которой с 1951 по 1954 гг. стоял архиепископ Григорий (Боришкевич), и вторая - Детройтская и Флинтская, возглавляемая архиепископом Иеронимом (Черновым). Чикагская епархия включала в себя около 10 приходов, а Детройтская - всего 4. В мае 1957 года после смерти архиепископа Иеронима его епархия была присоединена к Чикагской. В октябре того же года после смерти архиепископа Григория епархию с титулом «Чикагский и Детройтский» возглавил епископ Серафим (Иванов).

На фото (слева-направо):

1. **Участники Архиерейского Собора РПЦЗ 1956 г.**
2. **Синодальный дом РПЦЗ в Нью-Йорке**
3. **Кафедральный Знаменский собор в Синодальном доме**

Радио «РАДОНЕЖ»
www.radonezh.ru
Москва, ул. Пятницкая, 25/1, офис 402

РУССКАЯ ЦИВИЛИЗАЦИЯ РУХНУЛА - ДРАМАТИЧНЫЙ И ЯРКИЙ МИР

Ю. Кублановский,
российский поэт, эссеист, публицист, критик, искусствовед

СПРАВКА: Юрий Михайлович Кублановский родился в Рыбинске в 1947 г. в семье актера и учительницы русского языка. Окончил искусствоведческое отделение истфака МГУ. Работал в музеях-заповедниках на Соловках и на Вологодчине. После публикации на Западе открытого письма «Ко всем ним» (на двухлетие высылки Солженицына) возможности работать по профессии был лишен и трудился дворником, истопником, сторожем в московских и подмосковных храмах. В 1981 г. у Кублановского в США в издательстве «Ардис» выходит первая, составленная Иосифом Бродским книга «Избранное». С 1982 по 1990 гг. - в политической эмиграции (Париж, Мюнхен). В настоящее время заведует отделом поэзии в журнале «Новый мир». Имеет сына, дочь и шесть внуков.

- Юрий Михайлович, как вы относитесь к объединению Русских православных Церквей: Зарубежной и РПЦ? Что это может дать нашему обществу и русской эмиграции?

- В понятие «русская эмиграция» я вкладываю политико-культурный смысл. Была первая эмиграция; была вторая - это те, кого военная волна унесла на Запад, и они совершенно правильно решили не возвращаться в лапы сталинского ГУЛАГа, кому удалось спастись от преступной со стороны европейцев депортации в Советский Союз. Была даже эмиграция третья, правда, в основном правозащитно-еврейская... Сейчас - после обрушения советской империи - «русской эмиграции» больше нет, точнее говорить о русском зарубежье, включающем в себя потомков тех эмиграций, адаптировавшихся в западном мире. Те из них, кто сохранил либо на «генном уровне», либо в житейско-культурном плане русскость, кто остается в лоне православной церкви, я думаю, могут не опасаться и смело идти на сближение с РПЦ. Но и наша Церковь должна в ответ проявить и деликатность, и бескорыстие.

Объединение сделает каждую из Церквей опытней и духом богаче, будет способствовать мировой консолидации православия, особенно необходимой ввиду вызовов XXI века с его неуклонно приближающимися геополитическими, экологическими, моральными и духовными катастрофами. Никакую рознь, отъединенность мы, русские, ежели хотим сохраниться, не можем себе позволить...

Удивительно, что этого не понимают многие закосневшие в чужбинной гордыне русские, а поняли - те, кто других кровей. Вы, очевидно, знаете, что горячим сторонником объединения, является один из самых влиятельных иерархов-зарубежников **владыка Марк.** Когда я жил в Мюнхене, ходил в его приход, исповедовался там, причащался. Тогда владыка Марк был непримирим к РПЦ, и я почему-то думал, что такая «немецкая упертость» в нем навсегда. Но как раз он понял крайнюю необходимость объединения. А многие просвещенные парижане-евлогианцы этого почему-то боятся чуть ли не как какой-то необратимой церковной катастрофы. Инертность мышления и, повторяю, непонимание того, с чем вскоре столкнется православный и - шире - христианский мир в целом.

- Но все же есть в эмигрантской культуре нечто, утраченное здесь?

- Пожалуй, в вашем вопросе следует изменить форму времени: настоящее на прошедшее. Ушедшие после революции на Запад философы, деятели культуры, военные - ведь русская эмиграция была многомиллионной - и впрямь «унесли с собой Россию». Русская цивилизация рухнула в 1917-ом, но ее мощные «фрагменты» оказались рассеянными по миру. И русское, отнюдь не мифическое благородство, и жертвенность, и не опоганенный советизмом язык, и скромность, и бескорыстие, нестяжательство уберегли многими и многими и вдали от родной земли. Большое видится на расстоянье - и именно на чужбине многие и многие русские только и осознали, что такое «Россия, которую мы потеряли». Не надо, конечно, идеализировать тогдашнюю эмиграцию, как это делали здесь некоторые в 90-е годы прошлого века. Достаточно почитать изданную сейчас переписку **Шмелева и Ильина** или письма к Шмелеву **Константина Бальмонта,** чтобы понять, какая непростая была там у эмигрантов жизнь. Непростая не только материально, но и морально. Ведь бездны и болезни России они тоже унесли с собою. И все же это был несравненно драматичный и яркий культурный мир.

Но все это в прошлом. И сейчас церковное слияние диаспоры с метрополией пойдет на пользу и той, и другой. Первая принесет второй порядочность, благородство и навыки повседневной социальной культуры. После всех катаклизмов прошлого века русский человек устал. И устал здесь больше, чем за границей. Приходская жизнь - главная ценность его и здесь, и там. И соединение Церквей ее только, повторяю, обогатит.

- А немалые наработки русских мыслителей, высланных большевиками на Запад, они еще пригодятся?

- Я вас, кажется, понимаю: ведь так хочется верить, что где-то там, далеко от дробильной большевистской машины наши философы придумали замечательные рецепты возрождения Родины...

И впрямь, о будущих «моделях» России они мыслили буквально с первых ней, как оказались на Западе. Достаточно вспомнить «Духовные основы общества» **С. Франка** или «Наши задачи» **И. Ильина.** Ну и, конечно, многих других. Но жизнь с тех пор ушла далеко. Мыслилось, что Россию спасет харизматик с единомышленниками. Никто не понимал, что коммунисты и войны уничтожили всех харизматиков. Да и конкретная политическая практика всегда циничнее любых идеалистических построений. После коммунизма Россию ожидал, оказалось, не взлет, а новый виток моральной и физической деградации, скатывание чуть ли не в «протекторатную» зависимость от более сильных цивилизаций. Грабеж, мародерство, сокращение рождаемости, в общем, новая катастрофа...

Но многие и многие наработки и соображения русских философов актуальны и по сегодня. Ну, наугад, хотя бы вот эти слова Бердяева: «В целостном акте хочет русская душа сохранить целостное тождество субъекта и объекта. На почве дифференцированной культуры Россия может быть лишь второстепенной, малокультурной и малоспособной страной. Всякий творческий свой порыв привыкла русская душа соподчинять чему-то жизненно существенному - то религиозной, то моральной, то общественной правде».

Сегодня это утрачивается, и так деградирует отечественная культура. Те, кто корыстен и мало одарен, стремятся поскорей освободить ее от «бациллы учительства». И таким образом тянут ее в ту выгребную яму, в которую во всем мире вырождается искусство коммерческой технотронной цивилизации.

Русская философия, наряду с нашей классической литературой, вплоть до **Ахматовой, Мандельштама,** а в наши дни **Солженицына** - лучшая прививка от таких вот «постмодернистских» разглагольствований.

Продолжение следует

Беседовал А. Кульба
14.01.2013

Спонсор рубрики: ООО «ДОГАДА». Продажа, обновление, обучение ПО «ГРАНД-Смета», **(423) 243-33-03, www.dogada.ru**
ДОГАДА.ru

® «Клуб Директоров» №05 (262), май 2022

Стоматологическая клиника «A-DENT»

Владивосток, ул. Амурская, 57, 1 этаж. Тел: 243-90-80, 250-33-66, 8-908-440-33-66

СТОМАТОЛОГИЯ УДИВИТЕЛЬНЫХ ВОЗМОЖНОСТЕЙ

Можно назвать целый ряд веских причин, почему для качественного, комфортного и безопасного лечения зубов стоит выбрать клинику A-DENT. Здесь используют новейшие терапевтические методики для санации полости рта, передовые системы имплантации и протезирования, современную анестезию, а также оборудование и материалы от ведущих мировых производителей. Ключевое профессиональное кредо специалистов клиники - бороться за каждый зуб с использованием последних достижений международной стоматологической практики, и именно люди, коллектив составляют ее главную непреходящую ценность. Об этом отлично известно всем, кто хотя бы раз воспользовался услугами клиники A-DENT, так как с этого момента они становятся ее преданными и верными пациентами. Речь идет о долгосрочных партнерских отношениях, построенных на принципах взаимного уважения и доверия, а это дорогого стоит. Но всегда лучше прийти самому и убедиться в этом лично.

Народная любовь и безупречная репутация

В дружной высококвалифицированной команде стоматологической клиники, которую возглавляет практикующий стоматолог-терапевт Анжелика Храмова, у каждого врача - свой собственный стиль работы, индивидуальный авторский подход и круг постоянных пациентов, стремящихся попасть на прием именно к «своему» доктору. У большинства врачей за плечами серьезный стаж работы в давно ставшей родной клинике, поэтому закономерно, что они по праву заслужили народную любовь и безупречную репутацию.

Помимо руководителя клиники, приморским жителям на протяжении многих лет возвращают возможность блистать ровным рядом красивых зубов стоматолог челюстно-лицевой хирургии, имплантолог-ортопед **Иван Петрук,** стоматолог-терапевт, ортопед **Ярославна Черняева,** стоматолог-терапевт **Екатерина Турдакова,** стоматолог-ортодонт **Яна Опрышко.** А еще у каждого супердоктора клиники A-DENT - свой набор профессиональных инструментов и ценностей. К примеру, Ярославна Сергеевна убеждена, что белоснежная, сияющая улыбка сегодня является обязательной и наиважнейшей составляющей образа успешного человека. Специалист решает данную задачу при помощи самых современных композитных виниров. Это тончайшие, до 0,5 мм, пластинки из высокоэстетичного реставрационного материала Estelite Asteria от известного японского производителя Tokuyama Dental. Они на 82% состоят из кремний-циркониевого наполнителя, обеспечивают безупречный вид, долгосрочный результат и бескомпромиссное качество.

Иван Сергеевич при осуществлении имплантации всегда предлагает оптимальный для состояния пациента и его финансовых возможностей план лечения, честно и подробно расписывает каждый этап по срокам и стоимости. Имплантация - достаточно дорогостоящий метод, поэтому специалист индивидуально подбирает комбинированные варианты с использованием классического протезирования и установкой коронок на мостах, всегда идет навстречу клиентам, учитывает их социальное положение, без навязывания дорогих технологий.

Безостановочное движение вперед

При этом стоматология идет вперед семимильными шагами: выходят на принципиально новый уровень методы лечения, появляется инновационное оборудование, материалы и инструменты. Такое безостановочное движение мотивирует коллектив к постоянному обучению и саморазвитию, требует регулярного обогащения копилки профессиональных знаний и опыта. Врачи клиники совершенствуют свои навыки и компетенции, посещают семинары, тренинги, мастер-классы ведущих специалистов как в реальном формате, так и в режиме онлайн, чтобы постоянно повышать квалификацию, обновлять арсенал компетенций и осваивать передовые методики.

Еще одно неоспоримое преимущество и во всех смыслах привлекательная «фишка» клиники - долгосрочное сотрудничество с зуботехнической лабораторией **«Лик Дент ДВ».** По словам Анжелики Анатольевны, партнерские отношения с лабораторией сложились больше пяти лет назад, и на протяжении всего этого времени стороны ни разу не усомнились в профессионализме, надежности и ответственности друг друга. В эффективном тандеме с опытным и квалифицированным зубным техником лаборатории Юрием Лесьевым врачи-ортопеды клиники A-DENT способны учесть и удовлетворить любые пожелания пациентов, мечтающих о безупречной, но при этом особенной и неповторимой улыбке.

Сам процесс взаимодействия выглядит следующим образом: ортопеды клиники A-DENT делают обточку и снимают оттиски с зубов, которые передаются в зуботехническую лабораторию «Лик Дент ДВ». Здесь на основе этих оттисков специалисты с ювелирной точностью создают трехмерные модели, переносят аналоговый образец в цифровой формат в программе Exocad. Полученный цифровой файл отправляется в лицензированный и проверенный фрезерный центр, где по представленной модели непосредственно вытачивают протез. Он анатомически точно изготавливается либо из титана, либо из оксида циркония, сегодня очень популярного и востребованного в эстетическом протезировании.

Наконец, принципиально важно, что, несмотря на экономические потрясения и санкционное давление Запада, администрация приморской стоматологической клиники A-DENT нашла возможность удержать цены на прежнем прошлогоднем уровне. И это только одна из длинного списка удивительных возможностей в арсенале клиники, свидетельствующая об искренней заботе о своих любимых пациентах.

Также коллектив клиники от всей души поздравляет приморцев с наступающим Днем Великой Победы и желает мира, добра, весеннего настроения, здоровья и благополучия!

E-mail: a-dent.www@mail.ru

ХРАМОВА Анжелика Анатольевна, директор ООО «ЮНИК»

Стоматологическая клиника «A-DENT» работает согласно мировым стандартам качества медицинских услуг на современном оборудовании. Коллектив центра состоит из опытных квалифицированных специалистов, а все процедуры назначаются на основании клинической картины и проведенной диагностики.

Услуги:

- удаление, пломбирование и лечение зубов
- протезирование
- имплантация
- профессиональная чистка полости рта
- реставрация зуба
- установка виниров.

Для социально незащищенных слоев населения действует гибкая система скидок.

Владивосток, ул. Амурская, 57, 1 этаж
Часы приема - пн-сб: 09:00 - 21:00

Телефоны:
(423) 243-90-80
(423) 250-33-66
908-440-3366

Электронная почта: a-dent.www@mail.ru

АНКИТ

Агентство независимых консультантов и тренеров

Владивосток, ул. Адм. Нахимова, 1 (2 этаж). Тел: (423) 277-86-90, 271-80-36, e-mail: 718036@mail.ru, www.ankit.ru

Ермолаева Светлана Алексеевна,
директор агентства «АНКИТ»

Обучающие программы, курсы, семинары • Терапевтические группы • Личные, семейные консультации • Открытые лекции и открытые встречи • Тематические регулярные группы

Вы сможете:

- Научиться новым психологическим и бизнес-технологиям и техникам (в т.ч. human technologies)
- Повысить свое профессиональное мастерство, если вы тренер, консультант - словом, человек, который помогает людям
- Получить помощь и развить личные навыки, так необходимые в бизнесе: управление конфликтами, результативные переговоры, личная эффективность

А ВЫ КУДА ЧУВСТВА ПРЯЧЕТЕ?

Сегодня многие мои коллеги говорят о том, как важно дать чувствам место. Вы можете мне возразить, что, когда дел много, особенно в период нестабильности и неопределенности, важно все успеть. Что трудности нас закаляют. Сейчас некогда раскисать и надо спасать или перестраивать бизнес. А еще лучше воспользоваться новыми шансами, которые открывает импортозамещение, а это требует полной отдачи - и физической, и эмоциональной.

Однако я как инженер-технолог машиностроения (в моей «допсихологической» жизни) очень точно знаю, что если перекалить металл, то он становится хрупким и очень ломким. Так и с нашей психикой: **у всего есть предел.** Если долго игнорировать свои чувства, то они уходят глубоко внутрь и отражаются на нашем самочувствии. Переходят в соматические процессы и становятся нашими заболеваниями.

А какие чувства мы прячем? Чаще всего - боль, обиду, разочарование и беспомощность. С ними как-то сложно быть сильными, выносливыми и творческими. Особое место в этом списке занимает горе, нам его часто проживать некогда. Ведь горе - это не просто чувство, это динамический процесс, который требует времени. Потому признать, что мы горюем, иногда просто невозможно (особенно если есть системный семейный запрет на проживания и предъявления этого чувства).

Так уже было в нашей советской истории. Мы страна победителей, мы праздновали Победу, поднимали из руин города, восстанавливали заводы, строили БАМ и создавали новое для того, чтобы дети и внуки жили лучше. Горевать было некогда. Да и как горевать, когда строим счастливое будущее. Помните поговорку: **«Лес рубят, щепки летят»? Только эти «щепки», как занозы, вонзаются в нас самих.**

И вот прошло 77 лет. **А эхо прошедшей войны до сих пор живет в наших семьях.** Я увидела это в своих консультациях еще в 2021 году. Мое внимание привлекло большое количество историй, где корень проблем скрывался в военных историях семьи. Тогда для себя подобные запросы я стала называть ЭХОМ ВОЙНЫ.

Часто это были запросы **о невозможности замотивировать подростков на учебу.** На определение своего будущего. С виду обычный запрос, а когда я начинала работать и смотреть, где тот ресурс, которого не хватает подростку, чтобы он мог активно развиваться и быть реализованным в своей жизни, эти психотерапевтические исследования приводили меня к их бабушкам и дедушкам, которые являлись детьми ВОВ. Это в их детстве были трагические истории с потерей родителей или значимых взрослых. Но проживать горе было не принято! Помните? Такая ситуация привела к **выживательной эмоциональной стратегии** у них. **Горевание по потерянным близким было скрыто: некогда было горевать, необходимо было выжить.** Горе стало скрытой эмоцией и в семьях, которые они потом создавали сами. Их дети бессознательно вынуждены были создавать уже в своей жизни такие ситуации, в которых у родителей всплывала эмоция горевания, только тогда родители через это начинали эмоционально замечать своих детей. Дети попадали в актуальное, вытесненное чувство своих родителей. Если отгоревывание проходило интенсивно и открыто, то тогда эмоциональный фон родовой системы дальше менялся и горевание отступало.

При отказе от открытого горевания все переносилось дальше. В таких историях я часто вижу в их внуках обесточенных подростков с отсутствием мотивации к учебе и с отсутствием понимания собственных перспектив. Это вызывает большую тревогу у родственников, они начинают тратить огромные силы на то, чтобы замотивировать своего ребенка на активную жизненную позицию.

И тут вдруг начинают проживать все то, что поколениями вытесняли: боль, обиду, бессилие и горевание. Полное понимание того, насколько горевание как тяжелая эмоция влита в структуру семей, прошедших через истории, связанные с ВОВ, пришло ко мне в конце января 2022 года, еще до начала спецоперации.

Один взрыв снаряда меняет мир. Люди, потерявшие своих близких, уже иные, они в горевании. Если близкие живы и вернулись домой, то они прошли непростой путь выживания, и каждый проходил его по-разному, кто-то в тылу, кто-то на передовой, и это разные истории, в которых необходимо находить понимание и совместное проживание. Радость встречи дает возможность и импульс жить дальше, на празднике победы находится место гордости, печали, ощущению единства и сопричастности, а гореванию вновь может не найтись достойного места. Оно становится вытесненным. Я увидела, что оно как серый дым, как шлейф от взрыва тянется по пространству уже 77 лет после ВОВ. Это меня шокировало.

Сейчас мы вновь в других обстоятельствах. В этой реальности хочется сказать о текущих реакциях нервной системы.

1. Конечно, шок. На этом этапе нервная система бурно реагирует (скорее всего, именно на этом этапе были конфликты при поиске единомышленников). Мы все это прожили в той или иной форме, прожили свой стрессовый отклик на ситуацию.

2. Попытка обрести баланс. Нервная система самостоятельно пытается саморегулироваться. Возможно сонное состояние, апатия, вялость, отсутствие сил.

3. Постепенно нервная система начинает адаптироваться к нестандартной ситуации. Мы начинаем бессознательно на первом этапе, а потом более осознанно выбирать, какую информацию поглощать, а от какой отгородиться. С кем общаться, какие темы затрагивать. Или активно защищаем выбранную позицию. Мы стараемся, сохраняем себя и мир вокруг себя. Важно понимать, что адаптация - это не восстановление. Нервная система продолжает «выдерживать».

4. Появляется новый механизм приспособления нервной системы к данной реальности, фоновое напряжение постепенно становится «новой нормой». И эта «новая норма», как заноза, может нести отложенные последствия, о которых я уже сегодня рассказала.

Продолжение следует

Playback-театр
«Люди в черном»

Наш playback-театр «Люди в черном» готов услышать ваши истории и сыграть их для вас. **24 мая в 19:00** мы поговорим о «Правилах игры». Приходите, мы помогаем проживать чувства. Оставьте «занозу» у нас.

® «Клуб Директоров» №05 (262), май 2022

ВЕСНА-ЛЕТО 2022

Весна уже близится к своему завершению, а мы еще не рассмотрели самые горячие тренды нового сезона. Сезон весна-лето 2022 обещает быть ярким, дерзким, привлекающим внимание - легендарное возвращение моды 2000-х: заниженные джинсы, платформы, страусиные перья... И это только малая часть. Какие вещи будут на самом пике популярности.

Мода не отделима от жизни. События предыдущих лет - ковид и переход на удаленную работу повлияли на моду и на то, как мы стали одеваться. Мы начали заказывать вещи онлайн, от чего упали продажи в ритейле. Мы стали покупать вещи на размер больше, чтобы было комфортнее, нас расслабила удаленка, мы не настроены на стройность. Основной тренд сегодня - разумное потребление, стремление не к большому количеству вещей, а к качеству и универсальности вещи. Покупать нужно по мере необходимости, выбирать вещи душой и сердцем, а не для того, чтобы просто купить что-то новенькое.

Но важно понимать, что для вас в приоритете выглядеть современно и производить соответствующее впечатление при рабочих/личных знакомствах, либо можно носить хоть мешок. Действительно ли нет разницы, в каких вы ботинках, от слова «совсем» или потребность выглядеть актуально важна и ваша одежда расскажет новому собеседнику все о вас в течение трех секунд? И надо ли тратить время, чтобы менять такое важное первое впечатление?

Ревущие 1990-е, 2000-е с голыми животами, короткими топами, 1970-е и небрежный стиль хиппи - то, что сегодня актуально

Создавайте винтажные коктейли, доставайте вещи из бабушкиных сундуков, может быть, у вас сохранилось то, что вы когда-то носили сами - все можно пустить в ход. Нельзя сказать, что голые животы и заниженные джинсы, из-под которых видно белье, создадут нужное первое впечатление, но мода есть мода. Выбираем то, что нам ближе.

Мировая мода сегодня решила, что пора выходить из спячки и немного оголиться (а ведь мы так и не успели настроиться на стройность). Вихрем ворвались мини-юбки, заниженные джинсы и брюки, укороченные жакеты в сочетании с короткой юбкой, кроп-топы. Весна дает нам запас времени, чтобы встретить новый сезон во всеоружии. Итак, на самом пике.

Привычная многим **черная кожаная куртка** претерпела некоторые изменения. Вместо лаконичного матового блеска появились потертости, будто вы носили куртку несколько лет подряд, не снимая, будто куртка с вами уже не одно десятилетие и пережила множество приключений. Потертости на лацканах и рукавах придают новинке винтажный вид, но опасаться быть слишком брутальными в такой куртке не стоит: она идеально дополнит как минималистичные образы с джинсами, так и вечерние аутфиты с мини-юбками и рубашками. Если вдруг у вас сохранилась версия из 1990-х, вы счастливчик. Черная или коричневая - выбор за вами. Если вам не нравятся потертости, носите привычный вам вариант, но помните, что куртка не должна облегать вас, вещь должна сидеть на фигуре свободно, так она не нарушит пропорций тела. Актуальны так же цветные кожаные куртки (розовые, бежевые, зеленые или синие).

Эпоха расцвета Кристины Агилеры или Бритни Спирс. Вспоминаем, что носили поп-дивы начала 2000-х. Если вы выбираете **мини-юбку,** то верх должен быть спокойным, закрытым, для баланса образа.

Адаптировать мини-юбку к дальневосточной весне сложно, но возможно. Носим с матовыми колготками (до 50 ден) и грубыми ботинками на шнуровке, ботинками челси или сапогами-ботфортами. Накиньте сверху кожаную косуху, и ваш дерзкий образ готов. Для тех, кто желает более спокойный вариант, попробуйте надеть короткую юбку в сочетании с казаками, поверх - тренч или пальто.

Бренды массово начали отказываться от брюк и юбок с высокой посадкой. Если вы морально не готовы оголять живот, просто обойдите этот тренд стороной, но не пугайтесь, когда обнаружите в магазинах то, о чем тщательно старались забыть два десятка лет.

Лана
914-695-4444

Стиль - это способ сказать, кто вы есть, без слов

Рэйчел Зоуи

Отрицание (боль), гнев, торг, депрессия - здесь можно поставить точку. Заниженные джинсы для многих девушек - ужас прошлого, из-за которого они обзавелись комплексами на долгие годы. Совет тот же: если джинсы с заниженной талией возвращают вас в школьные годы, полные печали, не смотрите на них.

Для тех, кто вспоминает «новинку» с ностальгией, задором и блеском в глазах, - «велком», как говорится, стадия принятия прошла успешно. Носим так, чтобы было видно ваш подтянутый пресс - с короткими топами, футболками. Вторым слоем можно надеть рубашку. Хорошая новость в том, что тренды - явление скоротечное, и есть большая вероятность того, что джинсы из прошлого с нами ненадолго.

Сочетание **«платье + брюки»** в этом сезоне появилось на модных показах. Это не просто платья-рубашки и брюки, которые стали привычными, а именно пышные летящие платья с джинсами, которые становятся более нарядными, а громкость и изысканность платья, напротив, понижается в сочетании с денимом. В таком образе можно пойти не только на вечеринку, но и на вечернюю прогулку в кино или театр.

С подиумов не сходит **кроше:** забавные вязаные кофты. Кроше - это вязаные квадраты, соединенные между собой, техника вязания крючком. Возможно, сперва непривычному глазу это покажется шоком, но в свете последних событий самое время взять в руки крючок или спицы и начинать вязать. Связанные в технике кроше бра, платья макси и брюки перекочевали из сезона весна-лето 2021 и остаются с нами еще минимум на год. На этот раз бренды работали не только с пестрой пряжей, позволяющей создать вещи в стилистике хиппи, но и с монохромными материалами.

В сезоне весна-лето 2022 модные дома смешивают металлы в одном образе. Золотое платье, надетое всего раз на день рождения, получило шанс показать себя миру еще раз. Супермодно - сочетать несочетаемое: носить блестящий топ или платье с бомбером в стиле оверсайз. А если хочется блистать, так и незачем прятаться под верхним слоем

Весной и летом 2022 года можно превратиться в сказочных птиц: кто-то - в огненного феникса, кто-то - в царевну-лебедя, перьевой декор очень популярен. Магическое перевоплощение зависит от наряда, который приглянется в новых коллекциях, и от цвета оперения.

Манящая, летящая, украшающая подол платья или юбки. **Девушка в одежде с бахромой** явно станет объектом пристального внимания мужчин. Новый вариант бахромы не понравился бы ковбоям - слишком длинная и неудобная. Бахрома может украшать низ изделия, свисать с плеча или расположиться на уровне талии.

Зебровый принт из сезона весна-лето 2021 побежден тигровым: дикая кошка отвоевала внимание марок и теперь готова бороться за место в наших гардеробах. Если не рискуете облачиться в столь акцентную вещь полностью, попробуйте начать с аксессуара, например шелкового платка.

Сейчас такое время, когда ваши инвестиции в гардероб должны быть максимально точными, чтобы не было ошибок. Разумное потребление сегодня - это не пустой лозунг, а девиз по жизни.

Главное выбрать те, которые будут работать на вас и останутся с нами на несколько лет.

Смотрите на модные тренды как на новые идеи, которые вы можете интерпретировать в вашем стиле, а не как на модный диктат. Каждый сезон мы видим море новых трендов, причем абсолютно противоположных. После сложных 2020-2021 годов в 2022 году возродился тренд на максимализм. При этом тренд на аскетичность и минимализм весной и летом 2022 года все так же остается с нами.

Те, кто врет о войне прошлой, приближают войну будущую

Виктор Астафьев, писатель-фронтовик

ПОЧЕМУ СТАЛИН ОТМЕНИЛ ПРАЗДНОВАНИЕ ДНЯ ПОБЕДЫ

Из истории праздника. День Победы - праздник победы над нацистской Германией в Великой Отечественной войне 1941-1945 гг. Первое празднование состоялось 9 мая 1945 г. В 1945-1947 гг. День Победы являлся нерабочим днем, однако указом Президиума Верховного Совета СССР от 23 декабря 1947 г. выходной был отменен. Лишь спустя 17 лет, уже при Брежневе, в юбилейном 1965 году День Победы снова стал нерабочим.

Великая Отечественная война расширила кругозор людей. Побывавшие в Восточной Европе фронтовики не всегда могли удержаться от нелестных для власти сравнений. Все чаще не только в приватных разговорах, но и публично в очередях возмущенные фронтовики задавали один вопрос: «За что воевали?» Особой социальной активностью отличались инвалиды: они пролили кровь, сражаясь за Родину, чем заслужили безусловное право на лучшую, чем до войны, жизнь. В одном из магазинов Вологды осенью 1946 года инвалид войны пришел получить хлеб по карточкам, продавец отпустил ему 1,4 килограмма. Возмущенный инвалид спросил: «Почему так мало?» Продавец ответил: «Столько полагается по новым нормам». Покупатель выругался, бросил хлеб и сказал: «За что я воевал? На фронте не убили, так здесь хотят уморить голодом не только меня, но и семью. Разве с семьей в 6 человек я могу прожить с такой нормой?»

Принудительные займы

За годы войны было выпущено четыре военных займа, которые распространялись по подписке. Формально она носила добровольный характер, а фактически была принудительной. Начиная с 1942 года рабочие и служащие ежегодно подписывались на сумму, равную их месячному заработку, которую должны были выплатить в течение 10 месяцев. Это был обязательный минимум, а стахановцы и высокооплачиваемые рабочие побуждались начальством подписываться на полтора или даже два оклада.

9 февраля 1946 года в предвыборной речи Сталин ответил недовольным: «Говорят, что победителей не судят, что их не следует критиковать, не следует проверять. Это неверно. Победителей можно и нужно судить, можно и нужно критиковать и проверять. Это полезно не только для дела, но и для самих победителей: меньше будет зазнайства, больше будет скромности». Услышав по радио выступление вождя, главный маршал авиации А.А. Новиков сразу насторожился: «Это он не зря сказал. Что-то он задумал. Он просто так слов на ветер не бросает».

Новиков оказался прав. Слова Сталина были адресованы всем победителям - от солдата до маршала.

«Винтикам» не высовываться

Война способствовала восходящей социальной мобильности: год службы в действующей армии засчитывался за три года, поэтому фронтовики стремительно повышались в должностях и воинских званиях. Однако за стремительным взлетом следовало не менее стремительное падение. Весьма многим из творцов Победы, чьи портреты 9 мая 1945 года были напечатаны во всех центральных газетах, начиная с маршала Г.К. Жукова, не удалось избежать сталинского гнева и послевоенных гонений; о них сегодня хорошо известно.

Всепроникающая сталинская государственность не терпела независимости человека от государства. Даже величайшие заслуги не гарантировали права стать исключением из правила. Это объяснялось не капризами стареющего вождя, а тем, как товарищ Сталин понимал пользу государства. Все от мала до велика, от простого «винтика» до министра и от пионера до секретаря ЦК, твердо усвоили основополагающую аксиому: государственные интересы оправданы самим фактом своего существования и всегда стоят выше личных. Причем исключительное право определять эти интересы вождь оставлял только за собой.

Сталин был очень недоволен, узнав о том, что бывшие фронтовики стремятся рассказать о войне на страницах книг и журналов и требуют от редакций внимательного отношения к своим рукописям. Он не хотел, чтобы непосредственные участники войны писали свои мемуары до того, как власть сформулирует официальную версию. Сталин придрался к ничтожному поводу: герои былых сражений плохо владели словом и их воспоминания нуждались в существенной литературной обработке. Воспользовавшись этим обстоятельством, генералиссимус высказался против военных мемуаров вообще. «Военные бывают всякие. У нас под ружьем были миллионы человек. За свои раны и заслуги они получили должное».

3 декабря 1947 года Президиум Верховного Совета СССР постановил: считать 9 мая - праздничный день победы над Германией - рабочим, а 1 января - новогодний праздник - нерабочим. С 1 января 1948 года были отменены ежемесячные денежные выплаты, полагавшиеся орденоносцам. Не прошло и трех лет после Победы, как не только кавалеры орденов и медалей, но даже Герои Советского Союза были лишены всех льгот.

Писатель-фронтовик Григорий Бакланов вспоминал: «После войны ветеран войны, тот, кто воевал на фронте и вернулся, - это были самые уважаемые люди. И первый, конечно, удар по ним нанес гений всех народов, наш вождь и учитель, который года через два после войны отменил деньги за ордена... Но дело не в деньгах - это был нанесен удар по чести. Вы, мол, теперь не нужны, отвоевали и все, гуляйте, ребята». Фронтовики демонстративно перестали носить ордена.

Правда фронтовика Астафьева

Ветеран Великой Отечественной писатель Виктор Астафьев так объяснил сталинскую жестокость: «Необходимо было убирать тех солдат, тех вольнодумцев, которые своими глазами увидели, что побежденные живут не в пример лучше победителей, что там при капитализме жизнь идет здоровей и богаче... Ну, насмотрится вот такого солдат, вернется в родное село, поглядит на тараканов, на детишек голодных да и выскажется... Как с такими бороться? Только уничтожать. Вот и стал товарищ Сталин губить тех, кто ему шкуру спас». Астафьев считал, что преступно показывать войну героической и привлекательной:

– Те, кто врет о войне прошлой, приближают войну будущую. Ничего грязнее, жестче, кровавее, натуралистичнее прошедшей войны на свете не было. Надо не героическую войну показывать, а пугать, ведь война отвратительна. Надо постоянно напоминать о ней людям, чтобы не забывали. Носом, как котят слепых, тыкать в нагаженное место, в кровь, в гной, в слезы, иначе ничего от нашего брата не добьешься.

Война ужасна, и в организме нового поколения должен быть выработан устойчивый ген невозможности повторения подобного. Ведь не зря же эпиграфом своего романа «прокляты и убиты» великий писатель, говоря языком сибирских старообрядцев, поставил: «писано было, что все, кто сеет на земле смуту, войны и братоубийство, будут Богом прокляты и убиты».

Архивные документы, выпущенные в свет издательством «Политическая энциклопедия», Международным фондом «Демократия», Мосгорархивом и журналом «Родина», позволяют понять логику сталинских действий по отношению к творцам Победы - от солдата до маршала.
https://rg.ru/2019/05/07/rodina-pochemu-stalin-otmenil-prazdnovanie-dnia-pobedy.html

Торгово-сервисная компания

«Rich Group»

Владивосток, ул. Горная, 31. Т: (423) 201-50-55 (кофе), 201-44-55 (оборудование), e-mail: info@richvl.ru

SOLO

Кофе для нас не просто бизнес.

Мы стремимся передать культуру и ценность, заложенную в этом продукте, каждому!

Всегда свежий и вкусный кофе

Чай, горячий шоколад

Кофемашины для дома, офиса, ресторана

Звоните - проконсультируем, примем заказ и доставим!
Приезжайте - выберем вместе.

Начните день с «SOLO»!

Выставочный зал: Владивосток, ул. Горная, 31
По вопросам приобретения кофе и оборудования свяжитесь с нами:
Тел: (423) 201-50-55 (кофе), 201-44-55 (оборудование)
www.solovl.ru • E-mail: info@richvl.ru

Стр. 23

Лана
Имидж-студия
Народный пр-кт, 53, 46

АТЕЛЬЕ

+7-914-695-4444

Тренды сезона весна-лето 2022

Белый total look

Стр. 30

Монохромные образы