Ежемесячный журнал для руководителей

КЛУБ ДИРЕКТОРОВ

Сентябрь 2021

09 (255)

Выходит с апреля 1998

«Жизнь, в которой есть Бах, благословенна!»

Музыка Баха - это божественный камертон, который позволяет нам оставаться людьми, когда стирается грань между Добром и Злом.

«Играла на любых досках, чтобы не забыть»

В лагере зэки кухонным ножом вырезали для нее на нарах фортепианную клавиатуру. И она по ночам играла на этом безмолвном инструменте Баха, Бетховена, Шопена. Женщины из барака уверяли потом, что слышали эту беззвучную музыку, просто следя за ее искореженными работой пальцами и лицом.

Вера Августовна ЛОТАР-ШЕВЧЕНКО

С 2005 г. в Новосибирске проходит Международный конкурс пианистов имени Лотар-Шевченко.

Стр. 3

АТЕЛЬЕ

Модные цвета сезона

Стр. 30

Пальто «Осень-2021»

Лана
www.lana7000.com
8-914-695-4444

КЛУБ ДИРЕКТОРОВ

+7-914-665-1883
Тел: (423) 245-40-70
bazar2000@mail.ru

1025 директоров создали
bazar2000.ru

уникальный архив 6715 статей

Все виды полиграфии

- ЖУРНАЛЫ, ФОТОАЛЬБОМЫ, КНИГИ, КАЛЕНДАРИ
- ОРИГИНАЛ-МАКЕТЫ
- ФОТОГРАФИЯ
- ДИЗАЙН

Издательство
КЛУБ ДИРЕКТОРОВ

Учредитель: ИП Петренко И.Н. Издание зарегистрировано Управлением Роскомнадзора по ПК. Свидетельство ПИ №ТУ 25-00207 от 22.02.2011 **18+**

Главный редактор: И.Н. Петренко
Отдел рекламы: .....С.В. Беляева
Корректор: .....Е.В. Откидыч

Адрес редакции и издателя: Владивосток, Народный проспект, 53, 46.

Изготовлено: ООО «ПСП», Владивосток, ул. Русская, 65, кор.10.

Дата выхода 13.09.2021

Тираж - 4 000 экз. Цена свободная

Редакция не несет ответственности за содержание материалов заказчика и номера телефонов. На все рекламируемые товары и услуги, включенные в «Номенклатуру товаров и услуг, подлежащих обязательной сертификации в РФ», рекламодатель обязан иметь сертификат. Перепечатка материалов без разрешения редакции запрещена.

И. Петренко, редактор «КД»

23 года Клубу Директоров!

В апреле 1998 г. родился журнал «Восточный Базар», который за эти годы для многих приморских предпринимателей стал настоящим Клубом Директоров.

Невозможно быть профессионалом одновременно во всех областях бизнеса. Но можно прочесть, что пишут твои коллеги из журнала, который уже многие годы помогает выстраивать коммуникации тем, кто отважился в нашей стране открыть Свое Дело.

ПОДПИСКА. Если вы хотите получать журнал, свяжитесь с редакцией и мы оформим подписку (75 руб/мес).

(423) 245-40-70, 245-08-78, 220-98-32

bazar2000@mail.ru
www.bazar2000.ru

Сентябрь 2021, №09 (255)

СОДЕРЖАНИЕ

культура

К 122-летию В. Лотар-Шевченко
ЖИЗНЬ, В КОТОРОЙ ЕСТЬ БАХ, БЛАГОСЛОВЕННА! **3**

общество

В.Л. Иноземцев, *экономист*
НОВОЕ СРЕДНЕВЕКОВЬЕ **4-5**

экономика

В.А. Осипов*, д.э.н., профессор*
ВЫБОРЫ. МЕЛКИЕ ТЕМЫ.....**6**

право

Что нужно знать о ТСЖ (2)
ПОРЯДОК ПРОВЕДЕНИЯ ОБЩЕГО СОБРАНИЯ ЧЛЕНОВ ТСЖ **7**

страничка нотариуса

Н.А. Егорова, *президент ПКНП*
В ПРИМОРСКОЙ КРАЕВОЙ НОТАРИАЛЬНОЙ ПАЛАТЕ **8-9**

банки

М.Н. Макаров, *ДВ ГУ Банка России*
ГДЕ ВЗЯТЬ ДЕНЬГИ ДЛЯ БИЗНЕСА **10**

финансы • налоги • аудит

Н.С. Кутенкова, *налоговый адвокат*
ЗНАКОВЫЕ РЕШЕНИЯ ВС РФ ПО НАЛОГОВЫМ СПОРАМ 2021 г. ..**11**

Н.А. Ильина, *директор компании «БизнесДиалог»*
ОБЩИЕ ВОПРОСЫ ИСЧИСЛЕНИЯ НАЛОГОВОЙ БАЗЫ **12**

Новости от finanz.ru
ИНФЛЯЦИЯ В РФ УСТАНОВИЛА НОВЫЙ 5-ЛЕТНИЙ РЕКОРД.....**12-13**

О.П. Бондарь, *генеральный директор ООО «Бухгалтерия Плюс»*
НИКОГДА НЕ ПОЗДНО **13**

Ю.И. Кутенков, *правовой консультант*
СПИСАНИЕ КРЕДИТОРСКОЙ ЗАДОЛЖЕННОСТИ **14**

вести из таможни

Ю.М. Ладыгин, *начальник ДВТУ*
41 000 ПОДДЕЛОК ПОД БРЕНДОВЫЙ ТОВАР **15**

авто-мото

А.Б. Ермаков, *генеральный директор ООО «ЦРТ-Автосервис»*
КАК КОВИД БИЗНЕСУ ВРЕДИТ.....**16**

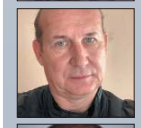

Ю.Б. Кузнецов, *директор СТО «Траксервис ДВ»*
БРУТАЛЬНЫЕ, СТИЛЬНЫЕ И РЕМОНТОПРИГОДНЫЕ **17**

строительство

К.А. Беседин, *СК «БордюрПрофи»*
КАЧЕСТВО ОТ ПРОЕКТА ДО СЕРВИСА **18**

строительство

А.С. Варванский, *Kubus Glass*
ИДЕАЛЬНЫЕ ЗАЩИТНИКИ ВАШЕГО ДОМА **18**

А.А. Агеев, *генеральный директор ООО «АртГЕО-ДВ»*
КОМПЛЕКСНЫЙ ПОДХОД - НА ПИКЕ ВОСТРЕБОВАННОСТИ ..**19**

И.А. Вахнин, *директор СМП «Юпитер»*
КООРДИНАЦИЯ - СУТЬ УПРАВЛЕНИЯ.....**19**

образование

Г.В. Загинайло, *НТК «Алькор»*
ЧЕМУ СЕГОДНЯ УЧАТ В ШКОЛЕ **20-21**

медицина

Н.И. Голованова, *ЦЛСС «ОДА»*
ВЛОК: КАК ОЧИСТИТЬ КРОВЬ БЕЗ ЧУЖЕРОДНОГО ВТОРЖЕНИЯ **22**

С.П. Федотов, *руководитель НО «Академия пульса»*
ВОЛШЕБНОЕ ВЕЩЕСТВО **22**

советы психолога

С.А. Ермолаева, *агентство «АНКИТ»*
БИЗНЕС С ОПОРОЙ НА УМНОЕ ТЕЛО.....**23**

С.Ю. Савельева, *ООО «Тонзилор»*
ЕСЛИ МИНДАЛИНЫ СУЩЕСТВУЮТ, ЗНАЧИТ ЭТО ЗАЧЕМ-НИБУДЬ НУЖНО?.....**23**

медицина

А.А. Храмова, *директор стоматологической клиники A-DENT*
СТОМАТОЛОГИЯ ОТ «А» ДО «Я» ...**24**

кофе-тайм

С.В. Бирюков, *ООО «Страховое Агентство Бирюков и партнеры»*
МУЗЫКА СЛОВ.....**25**

православная страничка

Епископ Анастасий, *РПЦЗ*
ИСТОРИЯ РПЦЗ (25) **26**

А.И. Осипов, *профессор Московской духовной академии, радио «Радонеж»*
РЕВОЛЮЦИЯ ВЫШЛА ИЗ СЕМИНАРИИ (2).....**27**

история

С. Шаповалова, *www.regnum.ru*
ГОЛОД 1921 ГОДА - ПРИВИВКА ОТ БОЛЬШЕВИЗМА **28-29**

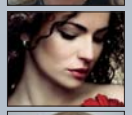

стиль

СТУДИЯ «ЛАНА»: ВОЛШЕБСТВО ФОРМ И РОСКОШЬ ЦВЕТА! **30-31**

геодезия-кадастр

С.В. Гузеев, *директор ООО «Фактор-Гео»*
И НА ЗЕМЛЕ, И ПОД ЗЕМЛЕЙ **32**

Клубу Директоров - 23

Единственный дальневосточный журнал, преодолевший этот рубеж

Недостаток не в деньгах, а в людях и дарованиях делает слабым государство

Вольтер

Календарь событий в сентябре

Игорь Петренко, *редактор и учредитель «Клуба Директоров»*

Что же еще произошло в мире в сентябре (кроме приезда первого лица во Владивосток на саммит и выборов 19 сентября)?

1 сентября 1939 г. началась Вторая мировая война. **2 сентября 1945 г.** подписан Акт о безоговорочной капитуляции Японии - день завершения Второй мировой войны.

«Философский пароход». 29 сентября 1922 г. из Петрограда отплыл пароход «Обербургомистр Хакен», пассажирами которого были философы Н.А. Бердяев, С.Л. Франк, И.А. Ильин и другие. Началась высылка из России по идеологическим соображениям за границу деятелей российской науки, культуры, искусства. Вот что писал Ленин о журнале «Экономист» в своем письме Ф.Э. Дзержинскому: «Это явный центр белогвардейцев... Все это явные контрреволюционеры, пособники Антанты, организация ее слуг и шпионов и растлителей учащейся молодежи. Надо поставить дело так, чтобы этих военных шпионов изловить и излавливать постоянно и систематически и высылать за границу».

28 сентября 1953 г. первым секретарем ЦК КПСС был избран Никита Хрущев. Он стал инициатором реабилитации жертв репрессий. В 1960 г. ГУЛАГ в стране был упразднен. Однако сохранение тоталитарного режима - подавление инакомыслия, расстрел рабочих демонстраций в Новочеркасске, произвол в отношении интеллигенции, вмешательство в дела других государств (вооруженная интервенция в Венгрии), обострение военного противостояния с Западом (Берлинский и Карибский кризисы), а также политическое прожектерство (призывы «догнать и перегнать Америку!», обещания построить коммунизм к 1980 г.) - привели СССР к острейшему экономическому кризису. С прилавков исчезли мясные и молочные продукты, за хлебом стояли тысячные очереди...

Казалось бы, можно было бы извлечь уроки. Но нет. Недавно Шойгу выступил с инициативой построить несколько городов в Сибири. Где взять строителей? Директор ФСИН предлагает заменить мигрантов, которых нынче России не хватает, заключенными. Пропагандисты на все лады запели, что ничего страшного в «возрождении ГУЛАГа» нет, поскольку ничего ужасного не было и в самом ГУЛАГе. Заключенные приобретали новые профессии, навыки и знания. Так сказать, работали социальные лифты. Мы, мол, находимся в плену «страшилок» и «навязанных нам мифов».

Сейчас уже практически не осталось в живых людей, которые могли бы рассказать о тех «социальных лифтах». Поэтому, подготавливая своих старшеклассников к школе, не забудьте в **День знаний,** который мы традиционно отмечаем **1 сентября,** рассказать о тех, кто сам все это прошел: В. Шаламов («Колымские рассказы»), Е. Гинзбург («Крутой маршрут»), А. Солженицин, А. Ахматова, И. Мандельштам и многие другие.

Не могу не вспомнить еще об одной дате в жизни моего любимого композитора. Ровно **300 лет назад** 36-летний Иоганн С. Бах познакомился с юной Анной Магдаленой Вильке (20 лет), ставшей впоследствии его 2-ой женой. Самый известный его сборник прелюдий и фуг «Хорошо темперированный клавир» был издан типографским способом лишь **в 1801 г.** Американский «Вояджер», запущенный **5 сентября 1977 г.,** унес «золотую пластинку» с его музыкой на расстояние уже более 2 световых лет от Земли!

Музыка Баха - это божественный камертон, который позволяет нам оставаться людьми, когда стирается грань между Добром и Злом.

ЖИЗНЬ, В КОТОРОЙ ЕСТЬ БАХ, БЛАГОСЛОВЕННА!

В этом году исполнилось 122 года со дня рождения выдающейся пианистки Веры Лотар-Шевченко. Артистка, блиставшая на европейской сцене, много лет провела в сталинских лагерях, а после них осталась в Сибири и прожила здесь больше 30 лет, до самой смерти в 1982 году.

«Играла на любых досках, чтобы не забыть»

В лагере зэки кухонным ножом вырезали для нее на нарах фортепианную клавиатуру. И она по ночам играла на этом безмолвном инструменте Баха, Бетховена, Шопена. Женщины из барака уверяли потом, что слышали эту беззвучную музыку, просто следя за ее искореженными работой пальцами и лицом.

Вера Августовна Лотар-Шевченко родилась в Турине 10 марта 1899 г. Училась в Генуе у Альберто Берсани, затем во Флоренции у Эрнесто Консоло. Выступала с итальянскими оркестрами.

Будучи уже известной пианисткой, дававшей сольные концерты во многих странах мира, вышла замуж за советского инженера-акустика Владимира Шевченко и в 1938 году приехала с ним в СССР. В 1941-м Владимир Шевченко был арестован. Вера бросилась в местное управление НКВД и, путая французские и русские слова, яростно принялась доказывать его невиновность. Ее арестовали, осудили на восемь лет лагерей и пять лет поражения в правах. Срок отбывала в лагере на Северном Урале. Владимир Шевченко был осужден на 10 лет без права переписки, что почти наверняка свидетельствовало о том, что его расстреляли. Ее сын умер в блокадном Ленинграде.

Освободилась в Нижнем Тагиле. И прямо с вокзала в драной лагерной телогрейке из последних сил бежала поздним вечером в музыкальную школу, дико стучала в двери, умоляя о «разрешении подойти к роялю»... чтобы... чтобы «играть концерт»...

Ей разрешили. У закрытой двери, не смея зайти, рыдали навзрыд педагоги. Было же понятно, откуда она прибежала в драной телогрейке. Играла почти всю ночь. И заснула за инструментом. Потом, смеясь, рассказывала: «А проснулась я уже преподавателем той школы». Последние шестнадцать лет своей жизни Вера Лотар-Шевченко жила в Академгородке под Новосибирском.

Она не просто восстановится после лагеря как музыкант, но и начнет активную гастрольную деятельность. На ее концерты билеты в первый ряд не продавали. Места здесь предназначались для тех, с кем разделила она страшные лагерные годы. Пришел - значит, жив. До конца жизни пальцы у Веры Августовны были красные, корявые, узловатые, гнутые, изуродованные артритом.

Скончалась в 1982 г. в Новосибирском Академгородке (в1989-ом реабелитирована). На ее могиле выбита ее собственная фраза: «Жизнь, в которой есть Бах, благословенна.»

Из «Википедии»

С 2005 г. в Новосибирске проходит Международный конкурс пианистов имени Лотар-Шевченко.

® «Клуб Директоров» №09 (255), сентябрь 2021

К чему стадам дары свободы? Их должно резать или стричь...

Александр Сергеевич Пушкин, «Свободы сеятель пустынный», ноябрь 1823 г.

НОВОЕ СРЕДНЕВЕКОВЬЕ

В. Иноземцев,
экономист

Обычно, говоря о «новом феодализме» в России, политологи обращают внимание на два обстоятельства: на формирование наследственной правящей элиты (безотносительно от того, происходит ли «встраивание» детей элиты в систему госуправления или окологосударственные коммерческие структуры) и на появление «новой аристократии» (или «нового дворянства») в лице касты силовиков. По сути, происходящее в этих сферах действительно можно охарактеризовать как становление новой элиты, принадлежность к которой определяется (или в ближайшем будущем станет определяться) происхождением человека и его родственными связями, - своего рода аналог noblesse de robe (дворянства мантии) и noblesse d'epeé (дворянства меча) в эпоху французского l'Ancien régime. Я добавил бы сюда и аналог «второго сословия» - стремительно расплодившееся в последние годы сообщество клириков. Сегодня численность правящего «дворянства» и попов (порядка 200-250 тыс. чиновников и силовиков среднего и высокого рангов и около 120 тыс. служителей культа) практически идентична численности дворянства и духовенства во Франции накануне революции 1789 г.).

Право «нового дворянства» управлять страной обосновывается интересами государства, необходимостью защиты общества от внешней угрозы и традиционной структурой социума, якобы слишком особенного, чтобы принять любые иные порядки. Все эти аргументы поразительно совпадают с фундаментальной логикой феодализма, описанной еще Марком Блоком. Отличие новой российской элиты от советской номенклатуры, задокументированной Михаилом Восленским, состоит, на мой взгляд, в средневековой взаимообусловленности власти и богатства: в СССР первая не конвертировалась во второе столь непринужденно, как в России XXI или в Европе XIV века, а компетенции человека не стоили так мало по сравнению с его формальной должностью. Поэтому обозначение России как общества, успешно строящего «новый феодализм», в принципе, справедливо. Но есть ряд деталей.

1. В основе «нового российского средневековья» лежит экономика рентного типа, без которой нынешняя система была бы невозможна. В течение первых двух сроков Путина и президентства Медведева дополнительные (по сравнению с 1999 г.) доходы, обеспеченные ростом стоимости нефти, увеличились в среднем с $33,5 млрд в год в 2001-2004 гг. до $394 млрд в год в 2011-2013 гг., и это закрепило основы нового режима. Феодализм всегда возникал там, где монарх (а несменяемость руководителя страны более не вызывает сомнений) имел возможность жаловать слуг деньгами, собственностью и монополиями, что сегодня и обеспечивается именно рентным характером экономики, пусть даже представлявшая в Средние века основную ценность пригодная для сельского хозяйства земля сменилась месторождениями полезных ископаемых, газопроводами и участками под городскую застройку. В путинской России мы видим восстановление средневековых хозяйственных практик во многих формах, вплоть до практически неизвестной обществам Нового времени системы откупа налогов (которым в чистом виде является, например, система «Платон» и многие программы сертификации).

2. Вполне средневековый подход российской власти к богатству подчеркивается ее зацикленностью на трех факторах: сырье (более 80% всех переговоров, которые вел В. Путин с зарубежными партнерами в 2000-2012 гг., касались газа и нефти); **численности населения** (начиная с 2006 г. акцент делается именно на умножении числа подданных через повышение рождаемости или стимулирование иммиграции, а не на их человеческий потенциал и креативные возможности (отток самых квалифицированных кадров не вызывает видимого беспокойства у властей!) **и размере территории** (аннексия Крыма показала, что стремление закрепиться в проблемных районах постсоветских государств было системным фактором, а никакой не случайностью). Все эти моменты указывают на то, что богатство и сила страны воспринимаются обитателями Кремля так, как если бы им были совершенно незнакомы экономические работы даже последней трети XVIII века.

3. Важным элементом средневекового сознания становится восстановление первостепенного значения понятия «государства», причем не в значении stato или l'État - как структуры абсолютного доминирования (многие исследователи неслучайно выводят этимологию русского слова «государство» из слова «Господь»). Этот момент кажется мне крайне важным, так как именно в начале Нового времени в Европе стало более распространенным понятие нации как гражданской или исторической общности, к которой политики с тех пор и апеллировали на протяжении нескольких столетий, но в России путинское «государство» отражает как раз неспособность и нежелание строить гражданское (да и любое другое структурированное) общество, указывая на стремление к сохранению (если даже не восстановлению) имперских традиций и практик.

4. Я хочу обратить особое внимание на то, что речь идет о постулировании заведомо разной ценности человеческой жизни. Если обратиться к практике современных стран, окажется, например, что общество щедро вознаграждает тех, кто рискует ради него жизнью, но при этом оценивает саму эту жизнь весьма умеренно. Зарплата младшего офицера в армии США составляет $50-62 тыс. в год, или треть от зарплаты члена Палаты представителей Конгресса, однако в случае его гибели семья получает компенсацию в $300-350 тыс., в то время как в случае смерти гражданского лица вследствие несчастного случая, террористического акта, неправомочных действий властей или даже врачебной ошибки компенсации превышают указанные суммы в десятки и даже сотни раз (средние выплаты родственникам жертв теракта 11 сентября 2001 г. составили $2,1 млн, компенсация за непредумышленное умерщвление Дж. Флойда достигла $27 млн, а максимальная выплата за врачебную ошибку, повлекшую кончину пациента, составляет в США $74,5 млн).

В России ситуация выглядит противоположной: жертвы несчастных случаев получают в виде компенсации смешные суммы - от 100 тыс. рублей на одного погибшего при затоплении прогулочной лодки на озере Максимка в Челябинской области до 1-2 млн в большинстве других случаев; в то же время в случае гибели «новых дворян» ситуация меняется. Даже в ординарном случае, когда фээсбэшник сбил инспектора ГИБДД на Новом Арбате, семья последнего получила 2 млн рублей от МВД, 4 млн от ФСБ и новую квартиру в Москве стоимостью не менее 10 млн рублей. Это напоминает мне требования средневековых законов типа «Русской правды», устанавливавших градации компенсаций за увечья и смерть людей в четкой зависимости от их положения в социальной иерархии (разрыв достигал 16 раз, не считая знаменитого положения о том, что «в холопе виры нетуть», т.е. за жизнь представителей низших «каст» не выплачивалось ничего). Возвращение к кастовой системе, подтвержденной даже на таком уровне, - самый явный признак наступающего в России Средневековья.

5. Нельзя не видеть, что современная правовая среда в России активно уничтожается через формирование многочисленных групп лиц, находящихся вне ее прямой досягаемости. Формально это можно видеть на примере ст. 447 УПК РФ относительно т.н. спецсубъектов, т.е. лиц, к которым применяется особый порядок возбуждения уголовных дел. Что характер-

По материалам издания «Новая газета», №73 от 7 июля 2021.
https://novayagazeta.ru/articles/2021/07/05/plan-krepostnye

Конституция! Чтоб русский царь присягал каким-то скотам?

Александр III Александрович (1845-1894) - император Российской империи в 1881-1894 годах, отец Николая II

но, среди них намного больше чиновников, чем народных избранников. Однако это только видимая часть айсберга, так как сотни тысяч человек имеют иные привилегии (спецпропуска, позволяющие нарушать ПДД; защиту от обысков и досмотров или возможность избегать уголовного наказания). Чиновникам сегодня намного чаще назначаются условные сроки в связи с крупными хищениями или коррупцией, чем обычным гражданам, - и при этом среди самих чиновников выделяются работники ФСБ: согласно статистике Верховного суда уголовные дела в отношении них возбуждаются в шесть раз реже, чем в отношении других силовиков, и в 30 раз реже, чем в отношении «спецсубъектов» в целом. Можно также вспомнить, что практически все высокопоставленные чиновники, попы или их дети, виновные в ДТП, уходили от ответственности, тогда как рядовые граждане получали реальные сроки.

Фактически правовая система, которая в России давно уже не отвечает основным требованиям права - всеобщности и неретроактивности, - разрушается также и в целом неравным применением к различным группам граждан, что лучше многих других фактов говорит о возвращении к характерному для Средних веков сословному обществу, в котором люди обладали разными правами и свободами.

6. Продолжением этого же подхода является разделение общества на страты в зависимости от анахроничных представлений о «норме», которых становится в нашей стране все больше. Прежде всего в данном контексте можно вспомнить о формальной декриминализации домашнего насилия, жертвами которого в 85% становятся женщины, что de facto означает признание за мужчинами особого доминирующего статуса в обществе, что несовместимо с базовыми постулатами доктрины прав человека и основными ценностями современного социума.

Еще более показательным является тот факт, что государство начинает действовать - по образу и подобию феодальных властей - от имени не общества, а религиозных групп (в частности, Сергей Лавров открыто обвиняет правительства других стран в «произвольной трактовке» поведения Иисуса), пресекая не противоправные деяния, а проявления «ересей» (только так я могу трактовать уголовные преследования свидетелей Иеговы, которым не должно быть места в светском государстве). Каталоги экстремистских материалов также напоминают «Индекс запрещенных книг», издание которого Ватиканом прекратилось еще в 1948 г.

7. Стоит упомянуть и о начавшемся относительно недавно процессе ревизии принципа всеобщего избирательного права, доведшем число россиян, которые не могут быть избраны в органы представительной власти, до как минимум 9 млн человек, или 8% совершеннолетних жителей страны. Конечно, это еще не совсем Средние века, но возрождение системы цензов в России принимает весьма специфический вид. Права у нас ограничиваются не по принципу принадлежности к определенной социальной страте, не по владению собственностью или имущественному положению, а на основе оценки «благонадежности» индивида, который не должен быть замечен в участии в акциях протеста или «содействии» экстремистским организациям. Ограничение прав на основании отношения к власти явно уводит нас от базовых принципов той демократии, которая установилась на Западе начиная с XVII-XVIII веков, и **возвращает ко временам «электоров» - системе, в которой власть назначается или контролируется ею самой предварительно отобранными лицами.**

Однако совершенно особым элементом новой системы является возрождение сугубо феодальных черт в организации общества в территориальном и управленческом аспектах.

8. Это общий принцип устройства территории. Речь не идет о сходстве России с постепенно формирующимся феодальным государством, где владетельные графы и бароны обладают передающимися по наследству территориями, - речь скорее идет о **ленной системе***, в которой власть делегируется в обмен на клятву верности и предоставление определенных услуг. Если в прежние времена таковыми были сбор податей и обеспечение некоего числа вооруженных рыцарей, то в нашем случае речь идет скорее о должном уровне легитимизации центральной власти (главной задачей губернаторов является обеспечение эффектных результатов голосования на федеральных выборах) и обеспечении порядка на территории через соблюдение баланса интересов центральных и местных «элит», власти и влиятельных бизнес-структур. При этом руководители регионов не обладают собственной легитимностью и могут отстраняться от власти по решению Кремля. Добавлю, что центральная власть мало вмешивается во взаимоотношения глав регионов с их подчиненными, действуя по классическому правилу «вассал моего вассала не мой вассал»; муниципальные власти взаимодействуют практически исключительно с региональными.

9. Система управления во многом повторяет старый русский принцип «кормления», хотя и ставший более комплексным. Чиновник отправляется в регион для управления им и «поправки» собственного состояния. Однако феодальные связи не исчерпываются только «кормлением». Наместники Кремля в виде разного рода полпредов и руководителей силовых структур в регионах осуществляют и неформальный сбор дани, отправляя ее в центр регулярно и в значительных объемах. Иначе говоря, конвертация фаворитизма во властные полномочия, а их самих - в деньги и собственность происходит в России постоянно, и ни о каком повышении эффективности управления говорить не приходится.

Подводя итоги, я обратил бы внимание на два масштабных тренда.

С одной стороны, налицо процесс формирования деления всего российского общества на «государевых людей» и «холопов». Сама такая стратификация имеет глубокие исторические корни: даже высокопоставленные люди на Руси привычно именовали себя данным образом перед лицом царя, а формально холопство было упразднено через несколько лет после преобразования России в империю, в 1723 г. Именно этот тренд станет ведущим в ближайшие десятилетия.

С другой стороны, я бы хотел обратить внимание на то, что «государевы люди» будут все более произвольно относиться к собственности и имуществу представителей низших классов. Здесь же следует отметить, что по мере возвращения России в «новое Средневековье» границы будут становиться все менее проницаемыми, а «государевы люди» займутся более безопасным накоплением капиталов и имущества дома, без вывода их за рубеж. Итогом станет постепенная экспроприация олигархических состояний и выдавливание их нынешних обладателей из страны.

Создание устойчивого тренда на архаизацию российского общества - несомненный успех Кремля и его основное достижение. Российские власти совершили нечто практически невозможное: остановили и повернули вспять социальное развитие крупной европейской страны, открытой миру и обладающей полной информацией о происходящих в ней событиях. Он создал совершенное «коммерческое государство», где власть и деньги свободно конвертируются друг в друга, вернул общество в состояние анабиоза, а свободных людей - в зависимых от хозяев жизни субъектов.

«Новое Средневековье» стало естественным результатом того бегства от современности, которое Кремль преподал российскому населению в качестве единственного способа ухода от проблем, которые следовало бы решать, а не отмахиваться он них. Это будет дорого стоить России, но подводить баланс придется, видимо, уже следующим поколениям.

* **Ленная система** - порядок землевладения и управления в средние века. Король считался верховным собственником государственной территории, отдельные части которой он отдавал в пользование и управление своим приближенным и воинам под условием исполнения известных натуральных и денежных повинностей.

Никогда столько не лгут, как во время войны, после охоты и до выборов

Приписывается Отто фон Бисмарку

ВЫБОРЫ. МЕЛКИЕ ТЕМЫ

Осипов Виктор Алексеевич,
д.э.н., профессор

На выборы в Госдуму у нас заявлено 14 партий. По данным ВЦИОМ, в РФ сложился следующий расклад политических сил общества. На вопрос «За какую из следующих партий вы бы, скорее всего, проголосовали, если бы в ближайшее воскресенье состоялись выборы в Государственную Думу России?» по состоянию на 08.08.2021 за «Единую Россию» готовы проголосовать 27,2% опрошенных, за КПРФ - 16%, за ЛДПР - 9,6%, за «Справедливую Россию - Патриотов - За правду» - 6,7%, за непарламентские партии - 14,2%. Остальные - затрудняющиеся ответить, «уклонисты» и собирающиеся испортить бюллетень - составляют 26,4% потенциального электората. При этом за период с 01.04.2021 наметилась следующая тенденция. «Единая Россия» потеряла 2,2%, КПРФ прибавила 3%, ЛДПР потеряла 1%, непарламентские партии прибавили 1,8% [1].

Выборы происходят в довольно сжатые сроки. Времени на осмысление программ партий нет. Не думаю, что рядовой избиратель внимательно их изучит. Фактически для этого отведен месяц.

Рассмотрим кратко содержание предвыборных программ по мере уменьшения рейтинга партии.

Для «Единой России» целью работы в Думе являются «благополучие человека и развитие России. Достойный уровень жизни, социальная защищенность, реализация сил и способностей - для каждого. Сильное, независимое, справедливое государство - для всех» [2]. Детализацию этих целей «Единая Россия» относит к указам президента РФ от 07.05.2012. Это, конечно, ошибка, так как мало кто помнит, какие цели в то время были. Здесь можно отправить читателя к соответствующим статьям в «КД», где мы подробно их анализировали.

Программа КПРФ содержит «Десять шагов к власти народа» [3]. Какие это «шаги»: народу - собственность. Индустриализация XXI века. Продовольственная безопасность. Финансы - инструмент развития. Честные налоги - справедливая жизнь. Обуздать тарифы и цены. Власть - в руки народа. Человек - центр политики государства. Сильная Россия - безопасная страна. Великому народу - великую культуру.

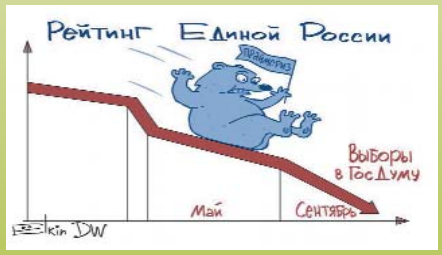

В программе КПРФ робко сказано о том, что требуется «ремонт» Конституции. И ничего не сказано о развитии науки как элемента производительных сил, что требует положения марксисткой теории.

ЛДПР выходит на выборы с программой, содержащей 100 пунктов [4]. Привести их все здесь, конечно, невозможно. Отмечаем, что это список целей, неравноценных с экономической и политической точек зрения. Наряду с правильными и крупными задачами государственного строительства, такими как «распустить Совет Федерации, сократить Госдуму до 300 чел., развивать местное самоуправление, разделение страны на 30 губерний» и др., предлагаются и мелкие вопросы, такие как «дать молодежи везде дорогу», «поощрять жилищные кооперативы», тарифообразование и др. При этом не поставлена задача изменения Конституции. Т.е., как добиться поставленных целей, неясно.

«Справедливая Россия - Патриоты - За правду» - это как бы новая объединенная партия. Цель партии: «...чтобы Россия стала справедливой. Чтобы наша страна стала современным и развитым социальным государством» [5]. Партия позиционирует себя как социальная. В ее программе предписано сохранение и развитие национальной культуры как залога безопасности государства, главное - повышение уровня жизни людей или борьба с бедностью и преодоление социального неравенства, обеспечение достойных прав работающего класса. Справедливая Россия будущего:

- это общество, существующее на принципах солидарности, справедливости и свободы;
- это использование национального достояния в интересах граждан России;
- это фундаментальная и прикладная наука, развитая экономика и поддержка предпринимательской инициативы;
- это наполненная жизнью зеленая страна с прозрачными реками и озерами, чистым воздухом, гуманным отношением к животным;
- это непримиримая борьба с беззаконием, коррупцией и врагами страны.

Несмотря на благозвучные наименования направлений деятельности, внутри рассмотренных пунктов содержатся предложения манипуляций налогами, а также суровые предложения внедрения смертной казни по отдельным видам преступлений.

Партия «Яблоко» в предвыборной программе делает еще более карамельно-либеральные предложения. Из которых главное: еще большее акционирование оставшихся государственных предприятий, изменение структуры бюджетных затрат в пользу науки, образования, пенсионеров и т.п.

Другой край непарламентских партий - это **«Коммунисты России».** Выступает с лозунгом «Долой капитализм - даешь социализм!» Естественно, предлагаются всеобщая национализация и прочие страхи для капитализма.

Остальные партии имеют традиционные цели, мало чем по существу отличающиеся. В большинстве программ содержатся благие намерения, но вот главного - как этих целей достичь - нет. Нельзя же, манипулируя налогами, управлять государством. Исключение составляет «Единая Россия», если считать разработанные ранее целевые программы, и КПРФ, которая имеет большой опыт программных разработок.

Нынешние выборы интересны нестандартным ходом. Российский министр обороны С. Шойгу (возглавляет нынешний избирательный список «Единой России») на встрече с научной общественностью Сибирского отделения РАН [6] выдвинул идею переноса столицы в один из городов Сибири и создания нескольких крупных городов на Северо-Востоке страны. Это сильное внепрограммное заявление, влияющее на избирателей. Перенос столицы - это всегда малая революция, ход, который применяется, когда требуется коренная перестройка в системе управления страной. В этом случае обрубаются «накопленные коррупционные массы», происходит приближение управления к главным проблемным точкам страны. Так делал Петр I, В.И. Ленин и недавно Н. Назарбаев. Столица должна быть в экономическом и географическом центре страны. Это и безопаснее в современных условиях. Время подлета ракет от наших «партнеров» до Новосибирска гораздо больше, чем до Москвы.

Эта задача явно потребует создания новой Конституции вместо действующей, которая была написана в период эйфории «победы демократии» 30 лет назад. А главная задача будущей Государственной Думы - в спокойной обстановке сделать новую Конституцию, реально соответствующую задачам государственного строительства в современных и будущих условиях.

[1] https://wciom.ru/ratings/reiting-politicheskikh-partii/
[2] https://er.ru/party/program
[3] https://www.rline.tv/news/2021-07-01
[4] https://ria.ru/20210625/ldpr-1738616471.html
[5] https://spravedlivo.ru/7634910
[6] https://regnum.ru/news/society/3338283.html

Высший орган управления МКД - общее собрание членов ТСЖ

Как провести собрание так, чтобы результаты его были легитимными

Собрания членов ТСЖ бывают очередные и внеочередные. Очередность проведения собраний и некоторые частные положения определяются уставом товарищества. Любые его положения, в том числе касающиеся порядка созыва, организации и проведения общего собрания членов ТСЖ (очередного или внеочередного), не должны нарушать действующего законодательства. Поэтому если предусмотренный уставом порядок созыва, организации и проведения общего собрания нарушает действующее законодательство, то такие положения устава можно оспорить в судебном порядке, а применению подлежат только те положения устава, которые не противоречат действующему законодательству РФ.

Процедура созыва **очередного общего собрания** начинается с инициации собрания. Инициатива очередного собрания исходит от правления или председателя правления товарищества. Созывается очередное собрание, в соответствии с уставом, определенное количество раз в год, но не менее одного раза.

Внеочередное собрание созывается в порядке, предусмотренном уставом, и в соответствии ним, а также с Жилищным кодексом Российской Федерации. Часто в уставе прописывается, что инициатором созыва может выступать ревизионная комиссия или определенная часть членов ТСЖ.

> Зачастую инициатива внеочередного собрания лишь декларируется, но на практике она полностью блокируется действующим правлением и председателем правления.

Инициатором общего собрания может быть любой собственник помещения в многоквартирном доме (Жилищный кодекс, ст. 45, ч. 4) или группа собственников (часто такая группа называет себя инициативной группой).

Процедура уведомления

Естественно, одной инициативы мало - нужно уведомить членов товарищества о предстоящем собрании. Действующим законодательством предусмотрено, что уведомление о проведении общего собрания членов ТСЖ направляется в письменной форме лицом (группой), по инициативе которого созывается общее собрание, и вручается каждому члену товарищества под расписку или посредством почтового отправления (заказным письмом). Уведомление направляется не позднее, чем за десять дней до даты проведения общего собрания.

Уведомление может быть оформлено в произвольной форме, но оно обязательно должно содержать сведения о лице, по инициативе которого созывается общее собрание, место и время проведения собрания, точную повестку дня общего собрания.

Законодатель не ограничивает руководство ТСЖ в иных способах уведомления членов товарищества, не заменяющих, но дополняющих указанный выше способ. Распространение получило уведомление по квартирам, которое проводят члены правления с использованием листов уведомления, в которых указывается информация, перечисленная выше, а уведомленные члены ТСЖ записывают в этих листах свои ФИО, номер квартиры, дату уведомления и подпись. Этот способ дает дополнительную гарантию в наличии кворума на собрании.

Кворум - определенное число лиц, участвующих в собрании (именно членов ТСЖ, а не просто жильцов или собственников), при соблюдении которого собрание будет правомочно решать поставленные перед ним вопросы. «Общее собрание членов товарищества собственников жилья правомочно, если на нем присутствуют более половины членов товарищества или их представителей», - гласит ч. 3 ст. 146 ЖК РФ. При этом слово «присутствуют» обозначает физическое присутствие и трактуется буквально. Таким замысловатым образом законодатель акцентировал, что заочные собрания членов ТСЖ незаконны, однако **практика складывается таким образом, что заочные собрания членов ТСЖ, заочные голосования приобрели большую популярность и стали широко использоваться.** Считается, что **при утверждении данного способа проведения собрания и голосования в уставе ТСЖ он будет легитимным.**

Уставом ТСЖ может быть предусмотрено голосование посредством опроса в письменной форме или голосование по группам членов товарищества в зависимости от вида (жилое или нежилое) принадлежащих им помещений в многоквартирном доме и решаемых вопросов.

Существует перечень вопросов, по которым решения общего собрания членов ТСЖ принимаются не менее чем двумя третями голосов от общего числа голосов членов ТСЖ. К ним относятся, в соответствии с ч. 4 ст. 146 Жилищного кодекса РФ:

- принятие решений о реорганизации и ликвидации товарищества;
- принятие решения о получении заемных средств, в том числе банковских кредитов;
- определение направлений использования дохода от хозяйственной деятельности товарищества.

Остальные вопросы принимаются большинством голосов от общего числа голосов присутствующих на общем собрании членов товарищества или их представителей.

Общее собрание членов ТСЖ ведет председатель правления товарищества или его заместитель. В случае их отсутствия общее собрание ведет один из членов правления товарищества. **В случае внеочередного проведения собрания по инициативе жильцов ведение собрания доверяется избранным председателю и секретарю собрания.**

Общее собрание членов ТСЖ правомочно, если на нем присутствуют члены товарищества или их представители, обладающие более чем 50% голосов от общего числа голосов членов товарищества. Официальное закрепление решений, принятых общим собранием членов товарищества собственников жилья, осуществляется путем составления соответствующего протокола. Протоколы общих собраний членов товарищества подлежат хранению по месту нахождения правления ТСЖ либо в ином месте, определенном уставом товарищества.

Продолжение. Начало в №08(254)

ЧТО НУЖНО ЗНАТЬ О ТСЖ СОБСТВЕННИКАМ КВАРТИР (2)

Через формат ТСЖ собственники квартир управляют своим домом: решают вопросы его содержания и благоустройства двора. ТСЖ может сдать часть своих помещений в аренду, получать прибыль от размещения рекламы на фасадах, установки вышек сотовых операторов на крышах и т.д. На сегодня это самая демократичная форма управления. Высшим органом управления домом является общее собрание членов товарищества. Проведение собрания членов ТСЖ может инициировать любой из его членов. Как организовать и провести такое собрание, чтобы результаты его были легитимными, мы расскажем в этой статье.

Порядок проведения общего собрания членов ТСЖ

Жилищный кодекс РФ 2021 г. Актуальная редакция с комментариями по состоянию на 27.07.2021 г. Ст. 146 ЖК РФ

В ПРИМОРСКОЙ КРАЕВОЙ НОТАРИАЛЬНОЙ ПАЛАТЕ

Слушатели курсов повышения квалификации на базе МГЮА

Впервые во Владивостоке Федеральное государственное бюджетное образовательное учреждение высшего образования «Московский государственный юридический университет имени О.Е. Кутафина (МГЮА)» провел курсы повышения квалификации для нотариусов. Слушателями лекций стали не только приморские нотариусы и временно исполняющие обязанности, но и их коллеги из Московской, Кемеровской, Челябинской, Иркутской, Владимирской, Курганской, Тамбовской, Ростовской областей, Красноярского и Хабаровского краев, Республики Татарстан.

В рамках открытия мероприятия президент Приморской краевой нотариальной палаты Наталья Егорова обратилась с приветственным словом к слушателям и преподавателям. Она поблагодарила нотариусов за участие в учебном процессе и пожелала им успешного прохождения программы обучения.

С лекциями для нотариусов по самым актуальным вопросам российского законодательства выступили доктор юридических наук, профессор, главный консультант Национальной академии нотариата МГЮА Олег Блинков; нотариус г. Москвы, член правления Московской городской нотариальной палаты Зинаида Ништ; кандидат юридических наук, доцент, доцент кафедры нотариата МГЮА Светлана Чашкова и нотариус г. Люберцы, член комиссии по информационным технологиям Московской областной нотариальной палаты Олег Рзянин.

По окончании занятий все слушатели успешно справились с итоговым тестированием и получили удостоверения о повышении квалификации.

Под руководством председателя Приморского регионального отделения Ассоциации юристов России, уполномоченного по правам человека в Приморском крае Юрия Мельникова состоялось очередное заседание Совета отделения, в работе которого приняли участие заместители председателя отделения Ассоциации юристов России Игорь Поляков и Наталья Присекина, председатель исполнительного комитета отделения АЮР России Виктор Полушин, президент Приморской краевой нотариальной палаты Наталья Егорова, профессор кафедры теории и истории государства и права Юридической школы ДВФУ Татьяна Самусенко, директор института права ВГУЭС Светлана Литвинова, руководитель ООО «Верно Консалт ДВ» Андрей Романов, начальник организационно-правового отдела Приморской краевой нотариальной палаты Александр Писанко и другие члены организации.

Председатель отделения Юрий Мельников представил отчет о проделанной отделением работе за второй квартал 2021 года. Доклад содержал информацию о деятельности по оказанию бесплатной юридической помощи, участию в научно-практических мероприятиях, взаимодействию со средствами массовой информации, функционированию экспертных комиссий отделения и другим направлениям проделанной работы.

В свою очередь президент нотариальной палаты Наталья Егорова дополнила отчет информацией о работе Приморской краевой нотариальной палаты и нотариального сообщества региона по различным направлениям деятельности.

В Приморской краевой нотариальной палате состоялось мероприятие, приуроченное к окончанию прохождения стажировки лицами, претендующими на должность нотариуса. Выпускниками «школы стажеров» стали шесть юристов, освоивших всю необходимую программу обучения. Президент палаты Наталья Егорова поприветствовала «выпускников» и поздравила их с успешным прохождением обучения в палате. Она выразила надежду на то, что все прошедшие стажировку успешно справятся с квалификационным экзаменом и пополнят ряды тех, кто сможет осуществлять нотариальную деятельность.

Начальник отдела по вопросам адвокатуры, нотариата, государственной регистрации актов гражданского состояния, проставления апостиля и международной правовой помощи Главного управления Минюста России по Приморскому краю Светлана Кузьменко проинформировала участников встречи о некоторых особенностях проведения предстоящего квалификационного экзамена.

Участники заседания совета ПРО «АЮР»

Выпуск в «школе стажеров» ПКНП

Приморская краевая нотариальная палата

690090, Владивосток, а/я 90-309

Тел: (423) 261-14-68
E-mail: prim_knp@mail.ru

Глава Чугуевского МО поздравил нотариуса С.А. Строганову с юбилеем нотариальной деятельности

Участники Летней школы права

19 августа 2021 года тридцатилетний юбилей с начала нотариальной деятельности отметила нотариус Чугуевского нотариального округа Светлана Алексеевна Строганова. Она начала свою нотариальную практику в 1991 году в должности государственного нотариуса. В 1997 году она была назначена частнопрактикующим нотариусом в Чугуевском нотариальном округе. В этот знаменательный день глава Чугуевского муниципального округа Роман Юрьевич Деменев лично поздравил нотариуса и поблагодарил за бесценную квалифицированную помощь гражданам и вручил ей благодарственное письмо администрации Чугуевского муниципального округа.

Нотариальное сообщество Приморского края от всей души поздравляет Светлану Алексеевну с этой важной датой и желает ей долгих лет жизни в добром здравии и дальнейшей плодотворной работы.

Каждый год по уже сложившейся традиции петербургская Летняя школа права собирает несколько сотен коллег из нотариальных палат со всей России. В этом году ее участниками стали нотариус Владивостокского нотариального округа Светлана Вилянская и ее помощник Инна Гейкина. Столь масштабный семинар включил в себе сразу несколько важных функций: образовательную, коммуникативную и, конечно же, консолидирующую. Это прекрасный источник знаний и навыков в копилку каждого нотариуса, помощника нотариуса, что крайне важно в свете активно меняющегося законодательства и прогрессивного развития института нотариата в эпоху новых форматов гражданского оборота.

О внесении изменений в законодательство «Об обществах с ограниченной ответственностью»

О.Н. Левшенко, *стажер нотариуса Уссурийского нотариального округа*

01 июля 2021 года вступили в силу изменения, внесенные Федеральным законом от 01.07.2021 № 267 «О внесении изменений в отдельные законодательные акты РФ» в Основы законодательства РФ о нотариате и Федеральный закон от 08.02.1998 №14-ФЗ «Об обществах с ограниченной ответственностью». Данные изменения коснулись, в частности, порядка удостоверения решений единственного участника юридического лица. Так, Основы законодательства Российской Федерации о нотариате были дополнены статьей 103.10-1, в соответствии с которой по просьбе единственного участника юридического лица нотариус удостоверяет факт принятия данным участником решения, о чем выдает свидетельство.

Значительные изменения были внесены и в Федеральный закон «Об обществах с ограниченной ответственностью». Ранее действовавшая редакция указанного закона предполагала удостоверение подлинности подписи единственного участника на принятом решении об увеличении уставного капитала. Начиная с 01 июля 2021 года факт принятия решения единственным участником общества с ограниченной ответственностью об увеличении уставного капитала должен быть подтвержден исключительно путем нотариального удостоверения, свидетельствование подлинности подписи участника на указанном решении более не допускается.

При обращении единственного участника юридического лица либо его представителя за удостоверением принимаемого решения нотариус посредством запроса в Единый государственный реестр юридических лиц и ознакомления с учредительным документом устанавливает правоспособность юридического лица, наличие единственного участника (акционера), проверяет информацию о личности участника, а также полномочиях его представителя на основании представленных доверенности либо договора. Также нотариус в обязательном порядке должен проверить, имеет ли право единственный участник (акционер) или иное лицо, действующее от его имени в силу закона либо договора доверительного управления, договора залога или в результате банкротства, право принимать решение. Данная информация устанавливается нотариусом на основании представленного договора, списка участников юридического лица (реестра акционеров), а также путем проверки сведений ЕГРЮЛ и Единого федерального реестра сведений о банкротстве.

Следует иметь в виду, что обязательное нотариальное удостоверение факта принятия решения требуется только в случае принятия единственным участником общества с ограниченной ответственностью решения об увеличении уставного капитала. Во всех остальных случаях единственный участник (акционер) вправе предусмотреть в уставе либо в решении иной способ подтверждения принятия решения в соответствии со ст. 67.1 Гражданского кодекса РФ. При этом факт принятия первоначального решения об избрании иного (ненотариального) способа подтверждения решения единственного участника должен быть удостоверен нотариусом.

Об удостоверении факта принятия единственным участником (акционером) юридического лица решения участнику выдается соответствующее свидетельство.

® «Клуб Директоров» №09 (255), сентябрь 2021

МАКАРОВ
Максим Николаевич,
первый заместитель начальника Дальневосточного ГУ Банка России

Дальневосточное ГУ Банка России является обособленным подразделением Банка России, осуществляющим часть его функций на территории Дальневосточного федерального округа Российской Федерации, и входит в единую централизованную систему Банка России с вертикальной структурой управления.

Дальневосточное ГУ Банка России:

- Участвует в проведении единой государственной денежно-кредитной политики
- Обеспечивает развитие и укрепление банковской системы региона
- Обеспечивает стабильность и развитие финансового рынка
- Обеспечивает стабильность и развитие национальной платежной системы
- Осуществляет валютный контроль
- Организует наличное денежное обращение
- Выполняет другие важные задачи

Тел: 220-87-18
226-69-33
690990, Владивосток, ул. Светланская, 71
Электронная почта: 05media@cbr.ru
www.cbr.ru

Банк России
Дальневосточное ГУ Банка России
690990, Владивосток, ул. Светланская, 71

23.08.2021

ГДЕ ВЗЯТЬ ДЕНЬГИ ДЛЯ БИЗНЕСА

Небольшие обороты, отсутствие безупречной кредитной истории и сложная процедура оформления кредита нередко заставляют предпринимателей искать альтернативу. О том, где небольшому развивающемуся бизнесу взять деньги на срочные нужды, рассказали в Дальневосточном ГУ Банка России. Предприниматели могут быстро, как правило, в течение недели, получить небольшой по меркам бизнеса заем в микрофинансовой организации. Максимальный размер микрозайма для этой категории заемщиков - 5 млн рублей. За скорость и удобство оформления сделки - большой пакет документов не понадобится - придется заплатить. Проценты по такому займу могут оказаться выше, чем по кредиту в банке, они зависят от суммы, срока и вида займа.

- Как получить заем по более низкой ставке?

- Во-первых, это можно сделать по программе господдержки малого и среднего бизнеса. В рамках этой программы в регионах работают специальные некоммерческие МФО, которые выдают займы бизнесу по сниженной процентной ставке. Минимальный процент равен половине ключевой ставки Банка России в момент выдачи займа. По этой программе получить льготный заем до 1 млн рублей могут также самозанятые.

Во-вторых, можно попробовать оформить заем по более низкой ставке под гарантию. Такой гарантией может стать поручительство других людей и компаний либо залог: от оборудования до ценных бумаг или даже личного имущества.

- Какие документы нужны?

- Процедура оформления примерно одинакова для любого микрозайма. Как правило, для его оформления понадобятся: паспорт индивидуального предпринимателя или учредителя компании, ИНН (юрлица или физлица, если вы ИП), лист записи в ЕГРЮЛ или ЕГРИП. Придется заполнить и налоговую декларацию, а также в некоторых случаях предоставить и другие документы, например бизнес-план.

- Как выбрать МФО и на какие «подводные камни» нужно обратить внимание?

- МФО обязана быть участником одной из саморегулируемых организаций (СРО). Сейчас их три, информацию о них можно найти в реестре СРО в сфере финансового рынка. Саморегулируемые организации устанавливают профессиональные стандарты и контролируют работу своих участников. На сайте каждой СРО есть список МФО, которые в нее входят. Если вы не можете найти МФО ни в одной из СРО, причиной может быть ее исключение из объединения за нарушение стандартов - это тревожный знак. Правда, бывают ситуации, когда добросовестная МФО недолгое время отсутствует в списке участников СРО, так как переходит из одного объединения в другое. В данном случае необходимо убедиться, что МФО состоит в государственном реестре микрофинансовых организаций, на сайте www.cbr.ru. Отличить надежные сайты МФО от сайтов мошенников поможет специальная маркировка в поисковых системах «Яндекс» и Mail.ru. Сайты всех легальных МФО в этих поисковиках помечены синим кружком с галочкой. Если нажать на эту метку, можно перейти на сайт регулятора и получить достоверную информацию о финансовой организации.

Сравните условия в разных МФО. Самые выгодные условия для бизнеса обычно предлагают МФО, специализирующиеся на поддержке предпринимателей. Перечень таких МФО есть на сайте Банка России. И, конечно, изучите отзывы заемщиков этого МФО в интернете.

Оформляя заявку онлайн, всегда следите за адресной строкой при переходе с одной страницы на другую. Кибермошенники нередко подделывают сайты популярных компаний и пытаются перенаправить клиентов МФО на сайты-двойники.

Внимательно прочтите договор и обязательно проверьте, не предполагает ли он дополнительных платежей. Уточните размеры штрафа и пени за просрочку выплат. В момент подписания договора еще раз убедитесь, что он не изменился и условия вам подходят. Даже если вы имеете дело с МФО, которая значится в государственном реестре и состоит в СРО, бдительность не помешает. Обязательно сверьте данные в договоре и в государственном реестре МФО: полное и сокращенное наименования кредитора, ОГРН, ИНН, адрес. Мошенники нередко копируют сайты известных МФО и используют похожие названия, логотипы, шрифты. Сверка реквизитов в договоре позволит избежать ловушки.

- Что делать, если МФО оказалась фальшивой?

- Если вы столкнулись с мошенниками, которые выдают себя за МФО, стоит сообщить об этом в Банк России. Приложите скриншоты мошеннического сайта или фотографии вывески на улице. Регулятор сможет инициировать блокировку этого сайта, а также собрать и передать информацию о мошенниках в прокуратуру.

Если вы уже успели оформить заем или передать деньги обманщикам, обращайтесь в полицию. Перед этим соберите как можно больше документов и информации: договоры, которые вы заключили, квитанции на денежные переводы.

Никогда не замалчивайте случаи, когда вам встречаются мошенники. Преступникам выгодно ваше бездействие. И наоборот, чем раньше вы сообщите о них в полицию, тем быстрее их смогут поймать.

Пресс-служба Дальневосточного ГУ Банка России

Программа «Налоговый адвокат»

Владивосток, ул. Светланская, 78-б, бизнес-центр «Фрегат», офис 308

Тел: 8-967-958-1537
KutenkovaNS@mail.ru

КУТЕНКОВА
Наталья Семеновна

Индивидуальный предприниматель, сертифицированный бухгалтер-аудитор по международным стандартам - диплом «АССА» по международной финансовой отчетности №1482041, в недавнем прошлом - руководитель налоговых инспекций по Первомайскому, Фрунзенскому районам г. Владивостока, Межрайонной инспекции Федеральной налоговой службы по крупнейшим налогоплательщикам Приморского края, заместитель руководителя Управления ФНС России по Приморскому краю, советник налоговой службы РФ 1 ранга.

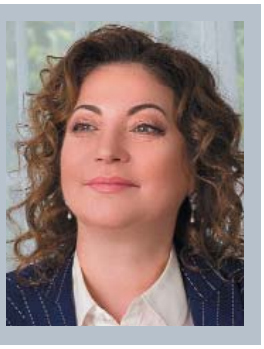

ЗНАКОВЫЕ РЕШЕНИЯ ВС РФ ПО НАЛОГОВЫМ СПОРАМ 2021 ГОДА

Налогоплательщики, реализуя свое право на защиту, нередко доходят до высшей судебной инстанции - Верховного суда РФ. Решения Верховного суда РФ по налоговым спорам чаще всего становятся знаковыми и применяются нижестоящими судами. Рассмотрим «свежие» решения, которые будут полезны многим налогоплательщикам.

1. Движимое и недвижимое имущество

В деле №А32-56709/2019 коллегия по экономическим спорам ВС РФ обратилась к проблеме переквалификации движимого имущества в недвижимость, что влияет на налоговую базу. Налогоплательщик в 2014 году приобрел по договору подряда распределительно-трансформаторную подстанцию для снабжения электричеством гостиницы. Ее разместили в здании энергоцентра.

Компания решила, что это движимый объект, и не платила с него налог на имущество. Ведь подстанция не зарегистрирована в ЕГРН, не состоит на техническом и кадастровом учете, разрешения на строительство и на ввод в эксплуатацию объекта капитального строительства не оформлялись, а монтаж энергоустановки в здании энергоцентра не свидетельствует о наличии прочной связи с землей.

Однако налоговый орган посчитал иначе: энергоустановка неразрывно связана с системой жизнеобеспечения здания гостиницы и «является составной частью объекта недвижимости», и в связи с этим доначислил налог на имущество.

Суды разошлись во мнениях. Две инстанции поддержали налогоплательщика, а окружной суд разделил точку зрения ведомства. Точку в споре поставил Верховный суд. Он призвал использовать при определении вещи как движимой или недвижимой правила бухгалтерского учета, а конкретно - Общероссийский классификатор основных фондов - ОКОФ (он, например, относит к сооружениям коммунальные сооружения для электроснабжения и связи). ВС РФ указал, что энергоустановку нельзя отнести к коммуникациям здания энергоцентра и здания гостиницы по классификатору, ведь налогоплательщик покупал ее отдельно. Юристы обращают внимание и на другой важный вывод суда о неприменимости гражданско-правовых институтов сложных и неделимых вещей в налоговых спорах.

Судьи подчеркнули, что «прочная связь» - это не тот критерий, который можно использовать при определении налоговой ответственности. Также ВС РФ обратил внимание, что режим движимого имущества также распространяется на некапитальные сооружения без фундамента и сопутствующих подземных сооружений. Но при этом неясно, по какому критерию должны разграничиваться капитальные и некапитальные сооружения, которые согласно ОКОФ могут относиться к одной группе сооружений. Градостроительный кодекс в этой части использует тот же критерий прочности связи с землей, который Верховный суд призвал не использовать.

24 мая 2021 года, спустя несколько дней после публикации решения по делу, ФНС опубликовала письмо о правилах разграничения движимого и недвижимого имущества. ФНС также предлагает ориентироваться на критерии квалификации имущества в качестве основных средств, установленные в бухгалтерском учете (ОКОФ). Например, согласно ОКОФ, оборудование не относится к зданиям и сооружениям, за исключением случаев, когда отдельные виды оборудования признаются неотъемлемой частью зданий.

2. По 200 рублей за 24 000 документов - не многовато ли?

В компании проводили выездную налоговую проверку. Налоговикам дали доступ непосредственно к бухгалтерскому учету компании в системе «1С». Налоговый орган такую откровенность не оценил и оштрафовал компанию почти на 5 млн руб. за непредставление 24 304 документов - по 200 руб. за каждую бумагу. Но суды апелляционной и кассационной инстанций встали на сторону компании и объяснили, в чем чиновники были не правы. Выездная налоговая проверка производилась по месту нахождения общества, которое предоставило инспекции доступ к первичной документации в полном объеме. Поэтому невозможно обвинить налогоплательщика в том, что он не дал какие-либо документы. Кроме того, налоговая не объяснила, какие конкретно документы ей нужны - поэтому она не может оштрафовать налогоплательщика. Эту позицию подтвердила и судья ВС РФ, которая отказалась передать жалобу налоговиков на рассмотрение коллегии по экономическим спорам ВС РФ (дело №А32-48817/2018).

Определением от 23 июня 2021 г. №308-ЭС21-9947 Верховный суд РФ счел неправомерным запрос инспекцией книг покупок и продаж за 2016-2018 годы, поскольку их копии ранее представлялись в налоговый орган при представлении ежеквартальных отчетов по налогу на добавленную стоимость, что подтверждается копиями налоговых деклараций. Суд также отметил неясность требования о представлении договора уступки (цессии), признал незаконным привлечение к ответственности по данному пункту.

3. НДФЛ

Определением от 8 июня 2021 г. №309-ЭС21-7461 ВС РФ подтвердил правомерность выводов судов о том, что лицо, получившее доход, не может быть лишено права на учет экономически обоснованных и документально подтвержденных расходов, связанных с извлечением дохода; лица, не зарегистрировавшиеся в качестве индивидуальных предпринимателей в нарушение требований гражданского законодательства Российской Федерации, по результатам своей предпринимательской деятельности обязаны уплачивать налоги как индивидуальные предприниматели (если иное прямо не следует из законодательства). По данным основаниям суды признали доначисление НДФЛ (пени, санкций) незаконными.

Компания «БизнесДиалог»

690001, Владивосток, ул. Дальзаводская, 2, офис 303

Тел: 264-24-43,
тел/факс: 246-02-56,
buhconsalt@bk.ru

Наталья Ильина,
директор компании «БизнесДиалог»

Бухгалтерское и налоговое сопровождение • Аудит • Юридические услуги • Открытие бизнеса (регистрация ООО/ИП) • Правовое сопровождение • Консультационное обслуживание • Тестирование кандидатов на позиции сотрудников бухгалтерии • Экспертиза и исследование документов и бухгалтерии • Проведение мероприятий по налоговой и банковской безопасности.

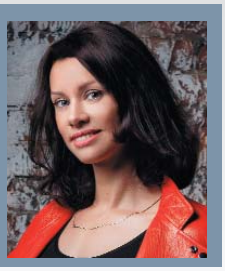

ОБЩИЕ ВОПРОСЫ ИСЧИСЛЕНИЯ НАЛОГОВОЙ БАЗЫ

В соответствии со ст. 54 НК РФ организации исчисляют налоговую базу по итогам каждого налогового периода на основе данных регистров бухгалтерского учета или на основе иных документально подтвержденных данных об объектах, подлежащих налогообложению.

При обнаружении ошибок или искажений в исчислении налоговой базы, относящихся к прошлым налоговым периодам, в текущем налоговом периоде перерасчет налоговой базы и суммы налога производится за период, в котором были совершены указанные ошибки или искажения.

Рассмотрим, когда отказ в уменьшении налоговой базы или налога неправомерен. Согласно п. 3 ст. 54.1 НК РФ есть несколько критериев недобросовестности, которые самостоятельно не могут служить основанием для предъявления налоговых претензий:

- подписание первичных учетных документов неустановленным или неуполномоченным лицом;
- нарушение контрагентом налогового законодательства;
- наличие возможности получения налогоплательщиком того же результата экономической деятельности при совершении иных не запрещенных законодательством сделок (операций).

Полагаем, что такие критерии были закреплены специально, чтобы исключить формальные претензии к налогоплательщикам. ФНС России обратила внимание на ситуации с подобными претензиями и предписала налоговым органам не допускать их (Письма от 10.03.2021 №БВ-4-7/3060@, от 16.08.2017 №СА-4-7/16152@).

Вместе с тем подписание документов неустановленными лицами, как правило, может сопровождаться неуплатой контрагентом налогов и невозможностью реального осуществления им деятельности ввиду отсутствия персонала, площадей и т.д. В этих случаях налоговый орган, скорее всего, будет оценивать выявленные обстоятельства в совокупности и взаимосвязи, а значит, у него будет возможность предъявить налогоплательщику соответствующие претензии.

Налоговые органы не вправе требовать, чтобы налогоплательщик выбирал те варианты сделок, которые облагаются наиболее выгодно для бюджета. Допустимо, чтобы налоговые последствия были минимальными, если при этом не создается искусственная ситуация, направленная на умышленное уменьшение налогов (Письмо ФНС России от 31.10.2017 №ЕД-4-9/22123@).

finanz.ru

Финансовые новости

www.finanz.ru

02.09.2021

Бессмысленная и беспощадная. Инфляция в России установила новый 5-летний рекорд

Инфляция в России продолжает разгоняться, словно каток, сминающий доходы и сбережения граждан. Вопреки прогнозам Минэкономразвития, которое еще в начале июля объявило об окончании инфляционного всплеска, Росстат продолжает «штамповать» рекордные цифры индекса потребительских цен. За неделю с 24 по 30 августа он прибавил 0,09%, увеличив рост с начала года до 4,58%. В годовом выражении инфляции вышла на новый максимум с августа 2016 года - 6,79%, согласно оперативной оценке МЭР.

Традиционная летняя дефляция, которую приносит свежий урожай дешевых овощей, в этом году оказалась вялой и непродолжительной. Лишь пять недель цены снижались, после чего снова пошли в рост, и по итогам августа инфляция оказалась положительной - 0,16% (против снижения цен на 0,15% годом ранее).

За месяц овощи подешевели на 7,64% - на треть медленнее, чем год назад (-12,71%). При этом уже в конце августа снова начали дорожать помидоры (+0,18% за неделю), а снижение цен на картофель (-1,89%), капусту (-1,74%) и морковь (-5,39%) компенсировало лишь малую толику взлета в начале года. Так, на 30 августа картофель стоил на 34,4% дороже, чем в конце декабря, капуста - на 91,8%, морковь - на 61,8%.

Рост цен на говядину ускорился до 7,8% с начала года. Свинина стала дороже на 0,49% за неделю и 10,7% по сравнению с декабрем. Курятина подорожала четвертую неделю подряд и стоит на 16,1% выше, чем в начале года. Вдогонку за мясом устремились молоко (+0,27% за неделю) и сливочное масло (+0,36%).

Инфляционный взрыв на рынке стройматериалов, поразивший воображение дачников и застройщиков, постепенно идет на спад, но темпы снижения пока ничтожны: древесностружечные плиты и металлочерепица подешевели четвертую неделю подряд, но остались на 80,8% и 55,9% дороже, чем в начале года. Цены на доски тем временем подскочили еще на 0,52% за неделю, ускорив рост с начала года до 67,3%.

За январь-август в России на 10% подорожали отечественные автомобили, на 9,4% - иномарки. Рост цен на бензин достиг 6,4%, в полтора раза обогнав общую потребительскую инфляцию. Стоимость туров в Турцию взлетела на 46%, а в российские пансионаты - на 16,4%.

Банк России продолжит тушить инфляционный пожар ужесточением денежной политики. Очередное повышение ключевой ставки состоится уже на ближайшем заседании 10 сентября: вопрос лишь в масштабе - 0,25 или 0,5 процентного пункта.

Дополнительным фактором для ястребиного настроя ЦБ станут разовые выплаты населению, отмечает главный экономист Альфа-банка Наталия Орлова.

Потратив 270 млрд рублей на выплаты на детей в августе, правительство добавит 500 млрд рублей пенсионерам в сентябре. Еще 100 млрд рублей россияне могут получить от губернаторов отдельных регионов, которые присоединились к предвыборной раздаче денег.

БУХГАЛТЕРИЯ ПЛЮС

Тел: 245-15-97, 8-908-979-94-90
E-mail: office@buh-plus.ru, www.buh-plus.ru
Владивосток, ул. Некрасовская, 49, офис 606

НИКОГДА НЕ ПОЗДНО

Эту фразу мы произносим, когда собственник бизнеса принимает решение вести **управленческий учет (УУ),** когда возникла острая необходимость регулярно получать финансовую отчетность, которая отражает реальное финансовое положение компании. Поскольку УУ - это инструмент (информационная база) для принятия обоснованных управленческих решений, то задуматься об управленческом учете лучше на начальной стадии построения бизнеса, на этапе построения бизнес-плана и бизнес-модели. К сожалению, в жизни все происходит совсем не так, но никогда не поздно начать внедрять УУ. Данный учет выстраивается под конкретный бизнес и задачи собственника.

Постановка УУ - это цепочка последовательных действий, которая начинается с описания структуры бизнеса и бизнес-модели, далее описываем бизнес-процессы и статьи доходов и расходов, определяем информационную потребность пользователей управленческой отчетности (что хотят видеть и анализировать), затем определяемся с перечнем финансовых отчетов и их формой, утверждаем учетную политику - свод правил отражения в УУ доходов, расходов, активов и обязательств, а также правила формирования показателей в финансовых отчетах. Очень важно выбрать оптимальное программное обеспечение для автоматизации УУ и позаботиться о цифровой безопасности. И самое главное - решить кадровый вопрос - определиться с участниками процесса сбора, регистрации, обобщения и предоставления информации о хозяйственной деятельности компании, обеспечив их взаимодействие.

Далее начинаем сам процесс ведения УУ, составляем вступительный баланс и вносим данные в выбранную учетную программу. Конечным продуктом УУ является финансовая отчетность, предоставленная руководителю в установленный срок для проведения анализа полученных результатов прошлого и планирования будущего, для осуществления контроля и эффективного управления бизнесом. Как правило, это три основных взаимосвязанных отчета - баланс, отчет о финансовом результате и отчет о движении денежных средств.

Таким образом, наличие в компании УУ позволяет сформировать финансовую отчетность, которая отражает реальное, максимально достоверное экономическое положение бизнеса.

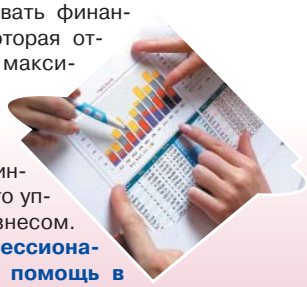

Применяйте УУ как инструмент оперативного управления вашим бизнесом. **Наша команда профессионалов готова оказать помощь в постановке и внедрению управленческого учета, принимая во внимание особенности вашего бизнеса.**

Бондарь Ольга Павловна,
генеральный директор ООО «Бухгалтерия Плюс»

17 лет на рынке бухгалтерских услуг

Бухгалтерский учет • Налоговое планирование • Управленческий учет • Кадровый учет и аудит • Инициативный аудит • Бизнес-планы для резидентов ТОР, СПВ и кредитования • Отчетность резидентов ТОР, СПВ в КРДВ • Юридические услуги.

Создавайте и развивайте бизнес вместе с командой «Бухгалтерия Плюс». С НАМИ ЛЕГКО И НАДЕЖНО!

01.09.2021

«Роснефть» снизила цены на бензин накануне выборов

Компания «Роснефть» приняла решение снизить цены на бензин на своих АЗС с 1 сентября. Как сообщает «Интерфакс» со ссылкой на источники на рынке, в среднем литр топлива на заправках компании подешевел на 40 копеек. Снижение цен затронуло АЗС «Роснефти» по всей России. Компания является лидером по охвату розничной сети, оперируя 3 тысячами станций в стране. В пресс-службе «Роснефти», как отмечает «Интерфакс», не ответили на запрос о комментарии.

Решение о снижении цен «Роснефтью» состоялось менее чем за три недели до выборов в Государственную Думу, к которым «Единая Россия» подходит с минимальным рейтингом за последние 8 лет.

По данным ВЦИОМ, за партию власти готовы проголосовать лишь 26,4% россиян. При этом перечень беспокойств населения из месяца в месяц возглавляет инфляция, разогнавшаяся до максимума за 5 лет - 6,8%, согласно Росстату.

Бензин при этом дорожает быстрее инфляции - на 6,2% с начала года по 23 августа (против 4,58% по индексу потребительских цен).

Опрос ИнФОМ, который ежемесячно проводится для ЦБ, показал, что в августе на «очень сильный» рост цен на бензин жаловались 29% респондентов.

В хит-параде инфляционных жалоб граждан бензин обогнал сыр, хлеб, крупы, табак, медицинские услуги, а также одежду и обувь.

За неделю с 23 по 29 августа средние розничные цены на бензин в России выросли еще на 7 копеек, до 49,08 рубля за литр. Аи-92 подорожал на 6 копеек, до 46,16 рубля за литр; Аи-95 - на 9 копеек, до 49,98 рубля за литр.

Стоимость Аи-98 достигла 57,65 рубля за литр, прибавив также 9 коп. за неделю. Дизельное топливо увеличилось в цене на 3 копейки - до 50,69 рубля за литр.

Каждый второй не уверен, что погасит кредит

«На сегодня лишь каждый второй заемщик с уверенностью заявил, что погасит кредит без выхода на просрочку; 30% высказали сомнение, что сделать им это будет легко в случае возникновения сложных ситуаций, однако они приложат усилия не допустить дефолта; 20% не смогли точно спрогнозировать свою платежеспособность», - отмечается в исследовании финансового маркетплейса «Юником24».

Сбережения есть у 30% опрошенных; 70% признались, что не имеют сбережений, которые могут покрыть их расходы. При этом 10%, имеющих сбережения, смогут прожить на них более года, 50% - 1-2 месяца, 35% - 2-6 месяцев. Недовольным условиями вкладов или уровнем обслуживания по ним по итогам 2020 года остался каждый четвертый потребитель финансовых услуг. «Именно разочарование в привычном инструменте приумножения личных сбережений и желание большей доходности подталкивает все больше людей к изучению и использованию альтернативных продуктов и предложений. Но здесь потребителей ждет еще одно «но»: доходность всегда соотносится с рисками, - предупреждает коммерческий директор Anderida Financial Group Инна Банайтене. - К сожалению, люди без опыта в инвестициях часто подкупаются именно громкими обещаниями сверхприбылей, не задумываясь о непредсказуемости итогового результата».

Информационное агентство России ТАСС

Правовой консультант

690091, г. Владивосток, Океанский пр-кт, 17, офис 412-409

+7 (914) 704-14-14
8 (423) 274-14-14
E-mail: kutenkovyi@gmail.com

СПИСАНИЕ КРЕДИТОРСКОЙ ЗАДОЛЖЕННОСТИ

Метод начисления во внереализационные доходы

При применении метода начисления кредиторская задолженность списывается, если по ней истек срок исковой давности, составляющий, по общему правилу, три года со дня, определяемого в соответствии со ст. 200 ГК РФ, а также по другим основаниям, например когда (п. 18 ст. 250 НК РФ, Письма Минфина России от 18.01.2021 №03-03-06/1/1945, от 02.04.2021 №03-03-06/1/24533, от 07.02.2020 №03-03-06/2/7955, от 09.11.2018 №03-03-06/2/80648, от 11.09.2015 №03-03-06/2/52381, от 25.03.2013 №03-03-06/1/9152):

- кредитор простил вам долг (ст. 415 ГК РФ);
- возникли обстоятельства, при которых погасить долг невозможно (ст. 416 ГК РФ);
- кредитор-юрлицо ликвидирован (ст. 419 ГК РФ) либо исключен из ЕГРЮЛ как недействующий (п. 2 ст. 64.2 ГК РФ, ст. 21.1 закона «О госрегистрации юрлиц и ИП»).

Списание кредиторской задолженности, по которой истек срок исковой давности, оформляется (п. 78 Положения №34н, Письмо ФНС России от 08.12.2014 №ГД-4-3/25307@):

- актом инвентаризации расчетов с кредиторами. Допустимо использование унифицированной формы №ИНВ-17 или разработанной собственной (п. 4 ст. 9 Закона №402-ФЗ, Письмо Минфина России от 26.08.2016 №03-03-06/1/50059);
- письменным обоснованием списания задолженности, например бухгалтерской справкой;
- приказом руководителя о списании.

При списании кредиторской задолженности по другим основаниям рекомендуется оформлять такие же документы.

Кроме того, рекомендуется иметь документы, подтверждающие основание для списания долга, например:

- выписку из ЕГРЮЛ - если долг списывается из-за ликвидации кредитора;
- соглашение о прощении долга;
- договор с контрагентом, товарные накладные, акты выполненных работ (оказанных услуг), счета на оплату и т.п.

Кредиторская задолженность включается во внереализационные доходы (п. 18 ст. 250 НК РФ). Из этого правила **есть исключения** (п. 18 ст. 250, пп 21, 21.1, 21.3, 21.4, п. 1 ст. 251 НК РФ, п. 2 ст. 2 Федерального закона от 23.04.2018 №105-ФЗ, п. 2 ст. 4 Федерального закона от 08.06.2020 №172-ФЗ):

- кредиторская задолженность по уплате налогов, сборов, взносов, пеней и штрафов, которая списана или уменьшена по закону или по решению Правительства РФ; ее включать в доходы не нужно.
- суммы прекращенных в порядке п. 3 ст. 5 Федерального закона от 29.07.2018 №263-ФЗ обязательств головного исполнителя (исполнителя) поставок продукции по гособоронзаказу перед уполномоченными банками; эти суммы не учитываются при определении налоговой базы за 2018 г. и последующие периоды;
- суммы прекращенных обязательств по договорам субординированного кредита при осуществлении в отношении банка мер по предупреждению банкротства; они не учитываются при определении налоговой базы с 1 июля 2017 г.;
- суммы прекращенных обязательств по уплате задолженности по кредиту и (или) процентам по кредитному договору. Они не учитываются при определении налоговой базы с 1 января 2020 г. (п. 2 ст. 4 Федерального закона от 08.06.2020 №172-ФЗ). **Для этого должны быть соблюдены следующие условия:**

- кредит предоставлен с 1 января по 31 декабря 2020 г. на возобновление деятельности или на неотложные нужды для поддержания и сохранения занятости;
- в отношении кредитного договора кредитной организации предоставлена субсидия по процентной ставке в порядке, установленном Правительством РФ.

При методе начисления доход в виде списанной кредиторской задолженности признается в последний день отчетного (налогового) периода, в котором (пп. 5 п. 4 ст. 271 НК РФ):

- истек срок исковой давности (Письма Минфина России от 21.10.2019 №03-03-06/1/80551, от 26.11.2014 №03-03-10/60138, ФНС России от 08.12.2014 №ГД-4-3/25307@);
- внесена запись в ЕГРЮЛ о ликвидации должника (Письма Минфина России от 02.04.2021 №03-03-06/1/24533, от 07.02.2020 №03-03-06/2/7955, от 09.11.2018 №03-03-06/2/80648, от 09.02.2018 №03-03-06/1/7837);
- подписано соглашение о прощении долга;
- возникло иное основание для списания задолженности.

КУТЕНКОВ Юрий Игоревич,
индивидуальный предприниматель, в недавнем прошлом - начальник правового (юридического) отдела, заместитель начальника ИФНС России по Ленинскому району г. Владивостока, советник государственной гражданской службы РФ 3 класса

Юридические услуги и консультирование по вопросам:

- Налогового и административного права
- Государственной регистрации ЮЛ и ИП
- Трудового, гражданского, жилищного и таможенного права.

Представительство и защита прав и законных интересов:

- В органах государственной власти
- В досудебном порядке
- В судах общей юрисдикции
- В арбитражных судах.

690091, г. Владивосток, Океанский проспект, 17, офис 412-409

Тел.: 8 (423) 274-14-14
+7 (914)704-14-14

Электронная почта: kutenkovyi@gmail.com

ДАЛЬНЕВОСТОЧНОЕ ТАМОЖЕННОЕ УПРАВЛЕНИЕ
690014, Приморский край, Владивосток, ул. Гоголя, д. 48
Тел: (423) 230-82-78
Факс: (423) 230-88-18
www.dvtu.customs.ru

3 уголовных дела возбуждено против жителя Владивостока за создание «фирм-однодневок»

Житель Владивостока за денежное вознаграждение стал фиктивным руководителям трех «фирм-однодневок». Сотрудники Владивостокской таможни выявили преступления и возбудили три уголовных дела.

Мужчина, желая получить материальную выгоду и заведомо зная, что является подставным лицом, согласился оформить на свое имя три фирмы. Он предоставил свой паспорт для дальнейшего внесения в ЕГРЮЛ сведений о себе как о директоре компании. Так он стал директором трех фирм, фактически которыми не руководил и прибыль от деятельности не получал.

Как пояснил начальник отдела дознания Владивостокской таможни Алексей Ксенофонтов, фирмы-однодневки создаются без намерения вести предпринимательскую деятельность, а с целью уклонения от уплаты налогов, незаконного вывода денежных средств за границу и иных противоправных деяний в сфере экономической деятельности. В качестве руководителей таких фирм выступают подставные лица, а реальные руководители остаются неизвестными для государственных органов и используют эти фирмы в незаконных преступных схемах. С начала 2021 года Владивостокская таможня выявила 6 фактов использования подставных лиц.

Владивостокская таможня в отношении жителя Владивостока возбудила три уголовных дела по ч. 1 ст. 173.2 УК РФ «Незаконное использование документов для образования (создания, реорганизации) юридического лица», которая предусматривает наказание в виде штрафа до 500 тысяч рублей, либо принудительные работы на срок до трех лет либо лишение свободы до трех лет.

Ася Бережная, пресс-секретарь Владивостокской таможни

Более 900 000 кубов леса оформили на экспорт бурятские таможенники во 2 кв. 2021

922 тысячи кубометров лесоматериалов было вывезено через пункты пропуска, находящиеся в регионе деятельности Бурятской таможни, во 2 квартале 2021 года. 91% в общем объеме вывозимой лесопродукции составили пиломатериалы.

Наиболее характерные нарушения, которые выявили таможенники в ходе фактического контроля вывозимой лесопродукции: превышение объемов лесоматериалов, заявленных в декларациях; вывоз грубообработанной древесины под видом пиломатериалов; перемещение иных пород древесины вместо заявленных в декларации.

По фактам выявленных правонарушений Бурятская таможня возбудила 65 дел об административных правонарушениях.

Кроме того, возбуждено два уголовных дела по факту контрабанды лесоматериалов в крупном размере, общая стоимость которых составила около 1,6 млн рублей. Преступления бурятские таможенники выявили в результате совместных с УФСБ России по Республике Бурятия оперативных мероприятий.

Еще одно уголовное дело Бурятская таможня возбудила по факту невозвращения валютной выручки за проданный в Китай пиломатериал в сумме 352 млн рублей.

СПРАВКА

Таможенные операции, связанные с фактическим убытием лесоматериалов в регионе деятельности Бурятской таможни, совершали 280 участников ВЭД, из них 41 лесоэкспортер зарегистрирован на территории Республики Бурятия.

Евгения Курбатова, пресс-секретарь Бурятской таможни, (3012) 289-078

41 000 подделок под брендовый товар

Ввоз 41 тысячи контрафактных товаров пресекли бурятские таможенники в первом полугодии 2021 года. Предотвращен ущерб правообладателям на сумму свыше 31,8 млн рублей. Контрафактные товары таможенники выявляли как в результате таможенного контроля транзитных товаров, следующих из Китая в Европу, так и в торговом обороте на территории Бурятии в ходе совместных мероприятий, проводимых с иными правоохранительными органами.

Так, на таможенных постах Улан-Удэнский и ЖДПП Наушки Бурятской таможни при таможенном досмотре транзитных товаров выявлены незадекларированные товары, в числе которых 23,4 тыс. детских игрушек, маркированных товарными знаками LOL J.K., LUL SURPRISE, сходными с охраняемым товарным знаком L.O.L. SURPRISE!, и 15,6 тыс. брелоков, маркированных товарными знаками Nissan, Citroen, Volkswagen, Mercedes-Benz, Honda, Skoda, Ford, Opel, Hyundai, Kia, Lexus, Toyota, Renault, Lada.

В целях обеспечения защиты прав на объекты интеллектуальной собственности от представителей правообладателей были получены заявления о предотвращении введения контрафактной продукции в гражданский оборот, так как товар обладает признаками контрафактности.

Кроме того, в рамках совместных мероприятий с правоохранительными органами Республики Бурятия из торгового оборота на территории республики изъято свыше двух тысяч единиц контрафактных товаров, среди которых 236 детских конструкторов, маркированных товарным знаком Lego, 418 наручных часов с маркировкой Daniel Wellington, Tommy Hilfiger, Rolex, Hublot, Pandora, Michael Kors, Cartier, GUCCI, CASIO, Calvin Klein, Tissot, Rado, Omega, а также товары легкой промышленности, маркированные товарным знаком Adidas, и аксессуары для телефона торговой марки Apple.

По решению суда контрафактный товар конфискован и подлежит уничтожению.

priemzakazov@ybvl.ru

ЕРМАКОВ
Алексей Борисович,
генеральный директор
ООО «ЦРТ-Автосервис»

Автосервис «Желтый бокс» - надежная компания во Владивостоке, в которой можно оставить неисправный автомобиль и получить полностью отлаженный и готовый к эксплуатации.

Виды работ:

- Комплексная диагностика ходовой части автомобиля и тормозной системы на стенде МАНА
- Восемь ремонтных мест для автомобилей любого класса
- Ремонт и настройка автоэлектрики при помощи специализированного оборудования
- Обследование на стенде развал-схождения John Bean Visualliner с технологией 3D
- Комната отдыха для клиентов с возможностью отслеживать ход ремонтных работ и, конечно же, кофе
- Квалифицированные мастера как ремонтной, так и диагностической сферы
- Замена масла и технических жидкостей
- Обслуживание юридических лиц

с 9:00 до 21:00
(без выходных)

(423) 299-29-29
8 (904) 629-29-29
priemzakazov@ybvl.ru
www.ybvl.ru

® «Клуб Директоров» №09 (255), сентябрь 2021

ЦРТ-Автосервис

690087, г. Владивосток, ул. Сельская, д. 6-а

КАК КОВИД БИЗНЕСУ ВРЕДИТ

Эпидемия коронавируса, изолировав в прошлом году крупнейшие города мира и отправившая на самоизоляцию половину населения планеты, наиболее мощный удар нанесла не по здоровью людей, а по экономике, основной движущей силой которой выступают предприятия малого и среднего бизнеса. Голливудские фантастические блокбастеры стали реальностью, но показанные там сценарии борьбы с вирусом не могут служить инструкцией к действию для людей, которым каждый день необходимо думать о хлебе насущном и которые отвечают за благополучие и сохранность рабочих мест для своих сотрудников. Чем же все-таки является пандемия - реальной эпидемиологической угрозой или чьим-то политизированным заказом, насколько сильно в результате пострадал МСБ и какие неутешительные выводы напрашиваются из всей этой ситуации с COVID-19, в интервью «КД» рассуждает генеральный директор ООО «ЦРТ-Автосервис» Алексей Ермаков.

- Алексей Борисович, когда в нашей стране появились первые заболевшие, вы могли предполагать, что коронавирус вызовет столь серьезные и далеко идущие последствия?

- Я не врач, а бизнесмен, и, конечно, в нашем сообществе никто не мог прогнозировать, что все будет настолько тяжело и серьезно, что работоспособные, здоровые люди будут вынуждены сидеть дома, многие лишатся работы и заработка, закроются большие и малые предприятия, а экономика, по сути, встанет. Таких разрушающих для бизнеса последствий я, конечно, не предполагал, иначе попытался бы предпринять какие-то превентивные меры.

- Когда власти отправили большую часть жителей в вынужденный локдаун, в каком формате работал ваш автосервис?

- Я руковожу бизнесом, который не может работать на «удаленке», автомеханики при всем желании не способны чинить автомобили дистанционно, из дома. Поэтому, конечно, наш автосервис продолжил свою деятельность - люди должны кормить и содержать свои семьи, а я как руководитель за это отвечаю. Что касается соблюдения масочного режима, то как вы себе представляете автослесаря, работающего в изначально стесненных условиях, в максимально тесном контакте с машинными узлами и агрегатами в маске? Да он просто задохнется!

- Как вы в принципе относитесь к пандемии в целом и всем принятым мерам, якобы призванным защитить население от вирусной угрозы?

- Вся эта ситуация с ковидом у меня ничего, кроме негатива, не вызывает - только стойкое внутреннее ощущение, что она преследует совершенно иные цели, никак не связанные с сохранением здоровья нации. Это явно отчасти политизированный, отчасти экономический заказ определенной группы людей. Ищите, кому выгодно. От туберкулеза, онкологии и других заболеваний людей умирает не меньше. Мы каждый день слышим цифры статистики - разве это эпидемия? И вводить такие жесткие ограничительные меры, конечно, неоправданно. Сегодня мы живем в вывернутом мире, в котором как будто других болезней не существует, все силы брошены только на борьбу с ковидом.

- Насколько быстро после принятия ограничительных мер вы ощутили негативные последствия для бизнеса?

- Практически мгновенно - прежде всего снизился поток наших клиентов вследствие ухода на самоизоляцию. Во-первых, многие из них потеряли работу, частично или полностью лишились источников дохода, во-вторых, они поставили своих железных коней в «стойла» - куда ездить, если школы, кафе, кинотеатры, развлекательные центры закрыты? В-третьих, рост курса доллара вынудил нас поднять цены на запчасти, комплектующие, масла и технические жидкости.

- В этом году ситуация изменилась к лучшему?

- Изменилась не сама ситуация, а отношение к ней. Противоэпидемические меры как были, так и остались, но люди перестали их соблюдать, а власти закрывают на это глаза. Мы все начали понимать, что нужно жить дальше - нельзя просто взять и остановиться... Мы не можем себе этого позволить, особенно в бизнесе - он должен жить, дышать и развиваться, быть динамичным и наращивать объемы. Иначе с чего я буду платить зарплату?

- Правительство неоднократно заявляло о поддержке МСП, льготах и преференциях для бизнеса в эпоху пандемии - вы ее ощутили?

- Один умный бизнесмен сказал по этому поводу: не надо нам помогать, только не мешайте работать! Никто нам ничего не дал, хотя мы подавали какие-то заявки - они остались без ответа. Но я знаю, что кто-то что-то получил хотя бы на зарплату сотрудникам. Совершенно непонятно, по каким критериям выдаются субсидии, как и кто определяет - кому дать, а кто обойдется. Схема абсолютно закрытая и непрозрачная. Так что никакой помощи от государства мы не получили.

- Что же помогло вам выжить, остаться на плаву и сохранить бизнес?

- Пожалуй, совокупность факторов - количество лояльных постоянных клиентов, за счет которых удалось набрать какой-то объем работ, преданное отношение к родной компании самих сотрудников, определенная финансовая подушка безопасности, специфика самого бизнеса, которая существенно отличается от того же общепита. Плюс какая-то часть везения и удачи. При этом нам удалось полностью сохранить штат, ни один специалист из автосервиса не ушел. Наверное, это самое большое наше достижение. И пока есть силы, желание, энергия и воля, бизнес я свой не оставлю.

Доверяйте ремонт своего авто профессионалам!

СТО «Траксервис ДВ»
690034, Владивосток, ул. Фадеева, 42, стр. 10 (1 этаж)

Тел: 984-1405-084, 914-791-1033,
E-mail: yurbkuz@gmail.com
www.trucklinerdv.ru

Кузнецов Юрий Борисович,
директор СТО «Траксервис ДВ»

Техническое обслуживание, текущий и капитальный ремонт любой сложности узлов и агрегатов грузовиков американского производства:

Freightliner/Фрейтлайнер; Volvo/Вольво; International/Интернешнл; Kenworth/Кенворт; Peterbilt/Петербилт.

Текущий и капитальный ремонт двигателей:

Caterpillar/Катерпиллар; Cummins/Камминс; Detroit Diesel/Детройт Дизель.

Ремонт производится согласно инструкциям завода-изготовителя агрегатов квалифицированными специалистами с применением современных материалов, приспособлений от производителя и оригинальных запчастей.

БРУТАЛЬНЫЕ, СТИЛЬНЫЕ И РЕМОНТОПРИГОДНЫЕ

Жители центральных районов России, приезжающие в Приморье, иногда очень удивляются, когда в потоках ожидаемых японских авто нет-нет да и промелькнет горделивый и мощный силуэт американского большегруза. Со стороны картинка напоминает стаю изящных, но мелких и суетливых рыбешек, среди которых царственно и уверенно плывет его величество кит. Там, на западе страны, «американцы» в силу ряда причин давно стали редким, «краснокнижным» зверем, а жители дальневосточного региона по-прежнему видят в них верных и надежных друзей, которые отлично переносят и специфику местного климата, и даже на «убитых» дорогах не подведут, и любой груз доставят в целости и сохранности. Так все-таки почему американская классика по-прежнему актуальна в Приморье и насколько она сегодня ремонтопригодна, в интервью «КД» директор СТО «Траксервис ДВ» Юрий Кузнецов.

- Юрий Борисович, в любом случае техника эта не новая - даже тысячи километров пробега и годы эксплуатации не списывают ее со счетов?

- Все зависит от отношения владельца к своему железному коню. Тот автолюбитель, который за ним ухаживает правильно, любовно и бережно, своевременно меняет масло и проходит техосмотр, не загоняет до состояния агонии, получит взаимную симпатию. И будет служить такая машина верой и правдой еще долгие годы. Сегодня на приморских дорогах можно встретить старожилов прошлого века, которые выглядят очень свежо и прилично и могут дать фору своим более молодым собратьям. В хороших, заботливых руках любая техника «забывает» о своем почтенном возрасте. Кто свою машину холит и лелеет, понимая, что она является источником приличного дохода, то и выглядит она соотвественно - гордо, современно и шикарно.

- А какие марки американских большегрузов наиболее стойкие и выносливые?

- В принципе, любые большегрузы с маркировкой «Made in USA». Могу сказать, что на приморских дорогах отлично себя зарекомендовали и, соответственно, пользуются у местных жителей заслуженной популярностью такие марки, как Freightliner, Peterbilt, Kenworth, Volvo.

- Все-таки за что приморцы их любят и ценят?

- Прежде всего за качество, надежность и высокую ремонтопригодность. Американские большегрузные авто не склонны к непредсказуемому поведению, они придают своему владельцу ощущение уверенности и спокойствия. А разумная цена при отличных ходовых и технических характеристиках, брутальный внешний вид и серьезная грузоподъемность превращает «американцев» в оптимальный вариант для эксплуатации в условиях Сибири и Дальнего Востока.

- А жители Владивостока и края по-прежнему покупают большегрузы из США или речь идет только об эксплуатации уже купленных машин? И для каких целей используют эту технику?

- Приобретают, причем достаточно активно - конечно, мы говорим только о подержанных авто, новые сегодня никто не покупает. А что касается целей, то они могут быть самыми разными. Конечно, прежде всего это перевозка всевозможных грузов в различных вариантах - кто-то на этих машинах тягает контейнеры, кто-то использует их в качестве рефрижераторного прицепа, иные автовладельцы для перевозки крупногабаритных нестандартных грузов вместо кузова устанавливают специальную платформу - трал. Многое еще зависит от нагрузки - какова специфика, объем и вес груза, такой прицеп под это дело и будет использоваться. При этом на «американцах» в Приморье делают бизнес и предприниматели-одиночки, и довольно крупные компании, их можно увидеть и в центре дальневосточной столицы, и в самых отдаленных и глухих районах Сибири и за Уралом.

- Можно ли сегодня без проблем отремонтировать такие специфические авто?

- Конечно, благодаря СТО «Траксервис ДВ» и нашим коллегам можно найти любую деталь или агрегат. Ремонтный рынок «американцев» небольшой, но достаточно насыщенный и устойчивый. Все дело в цене и готовности клиента вкладываться в своего «друга на колесах». Если есть финансовые возможности и желание, отремонтировать и достать можно буквально все. Любую машину можно привести в порядок, и она будет выглядеть более чем достойно. К примеру, какие-то запчасти у нас есть в наличии у нас на складе, какие-то, более редкие и эксклюзивные, придется заказывать за океаном. Соответственно, их стоимость будет существенно различаться. Мы в основном ремонтируем ходовую часть, двигатели Caterpillar, Cummins, Detroit Diesel разного объема и модификаций. Это самая настоящая американская классика, которая пришла на приморские дороги во второй половине 90-х годов да так здесь и осталась.

- На западе России она тоже актуальна?

- Нет, там «американских» коней уже загнали до такого состояния, когда выход один - пристрелить и на свалку. Поэтому, грубо говоря, там убили всех «американцев», выжали из них все, что можно, и решили больше к ним не возвращаться. А у дальневосточников другой менталитет, особый склад личности и характера - они привязываются к приобретенному железному коню душой и сердцем, если хотите - влюбляются в него. И относятся как к доброму товарищу, а не как к бездушному механизму для выкачивания денег. Поэтому в настоящее время только на восточных рубежах нашей необъятной родины вы можете встретить мощные, стильные и брутальные американские большегрузы.

Строительная компания «БордюрПрофи»

Владивосток, пр-т 100 лет Владивостоку, д. 155, офис 407

Тел: (423) 276-91-41, 276-91-40
E-mail: knbesedin@gmail.com

КАЧЕСТВО ОТ ПРОЕКТА ДО СЕРВИСА

Беседин Константин Александрович,
генеральный директор компании «БордюрПрофи»

Привлекательность современных городов во многом зависит от количества комфортных, интересных общественных пространств, где было бы красиво и удобно гулять с детьми, проводить праздники, ездить на велосипеде по выделенным дорожкам. Профессиональное оформление и ландшафтный дизайн городских дворов, скверов, спортплощадок - тренд сегодняшнего дня. Компания «БордюрПрофи» его активно развивает в Приморье в партнерстве с ведущими архитектурными бюро края.

О высоком уровне ее работы можно судить по многим объектам. Один из них - недавно открывшийся **Нагорный парк** на ул. Шилкинской. Жители и гости Владивостока уже дали ему положительную оценку. Для нестандартного проекта этого пространства «БордюрПрофи» качественно реализовал сложные железобетонные конструкции и подпорные стены, идущий через весь парк пандус и множество лестниц в современном архитектурном прочтении. Создавая бетонные объекты, специалисты компании применяют «фирменную» полировку, за счет чего конструкции приобретают художественный вид. Этот прием востребован и при благоустройстве жилых комплексов. Например, он использован в **ЖК «Ольга»** во Владивостоке.

Также «БордюрПрофи» успешно реализует на придомовых территориях такие актуальные технологии, как экопарковки. Места для транспортных средств, засеянные газонной травой и укрепленные специальной решеткой, остаются в отличном состоянии долгое время. Компания берет на себя и сервисное обслуживание - жильцы только выигрывают от такого подхода!

12 лет активного развития на строительном рынке Приморья позволяют компании предлагать новые услуги. Все больше сторонников находит предложение профессионально поддерживать территорию коттеджей после обустройства. Заказчик заключает договор на еженедельное обслуживание, а специалисты «БордюрПрофи» выполняют все необходимое - от стрижки травы на газонах до укладки брусчатки и установки фонтана.

Богатый опыт и использование передовых технологий дают возможность получить высокое качество, за которое заказчики выбирают компанию «БордюрПрофи».

ИДЕАЛЬНЫЕ ЗАЩИТНИКИ ВАШЕГО ДОМА

Варванский Антон Сергеевич,
директор компании Kubus Glass
Тел/WhatsApp: +7-914-703-5952
Инстаграмм: moskitkavdk
E-mail: moskitkavdk@yandex.ru
Сайт: http://kubusglass.ru

Трудно представить современный дом или квартиру без достойных окон. Они не только пропускают свет и играют эстетическую роль, на них лежит важная защитная функция. Как совместить в оконных системах все необходимые для жилища XXI века свойства, опираясь на мировые тренды? Об этом знают специалисты динамично развивающейся компании Kubus Glass. Она имеет опыт 20 лет в сегменте остекления, выполняет монтаж конструкций любой сложности и является партнером ведущих производителей оконных профилей. Однако на рынке постоянно появляются новые интересные предложения, поэтому Kubus Glass знакомит своих клиентов с инновационными технологиями.

Одна из современных разработок - **москитные сетки плиссе SKF** для защиты помещений от насекомых, пыли, уличной пыли. Компания Kubus Glass не просто устанавливает москитные сетки этой технологии - она имеет их собственное производство, что позволяет контролировать все качественные характеристики. Конструкция легко устанавливается на любые типы окон и дверей, имеет максимальный размер до шести метров по ширине и три метра по высоте. Простая конструкция гарантирует долгий срок службы москитной сетки и имеет оптимальное соотношение цены и качества.

Клиенты могут выбрать конструкции четырех видов закрывания, покрасить их в любой цвет по RAL.

Еще одно современное решение для окон - рамочная вставная москитная сетка SKF. Конструкция сетки отличается высокой надежностью, простотой использования и рядом преимуществ перед другими рамочными системами. Например, сетка имеет максимальную плотность прилегания к окну и не требует сверления оконного профиля. При монтаже не понадобится выглядывать наружу, что особенно удобно на высоких этажах - вы легко ее установите из помещения, а при необходимости быстро снимете. При порывах ветра сетка точно не вылетит наружу!

Покупатели уже по достоинству оценили москитные сетки плиссе SKF и рамочные сетки SKF. Ведь комфорт дома и простота в управлении любой конструкцией - примета XXI века!

Kubus Glass

Владивосток, ул. Бородинская, 14, офис 108

Тел/WhatsApp: +7-914-703-5952
E-mail: moskitkavdk@yandex.ru,
сайт: http://kubusglass.ru

® «Клуб Директоров» №09 (255), сентябрь 2021

АртГЕО-ДВ

ООО «АртГЕО-ДВ»

Владивосток, пр-кт 100 лет Владивостоку, 103, 4 этаж, офис 421

Тел: +7-924-325-0505, +7-914-976-1720
E-mail: art.geo@mail.ru
Сайт: artgeo-dv.ru

КОМПЛЕКСНЫЙ ПОДХОД - НА ПИКЕ ВОСТРЕБОВАННОСТИ

АГЕЕВ Артем Адикович,
генеральный директор
ООО «АртГЕО-ДВ»

Все чаще на карте нашего региона появляются масштабные объекты федерального значения, прокладываются новые километры дорог. И это закономерно: Приморье уверенно держит марку центра международного сотрудничества в АТР. Однако ни одна компания не начнет строительство без инженерных изысканий, которые являются первой обязательной стадией проектирования. В ходе изыскательных работ изучаются природные и техногенные факторы на местности, анализируется состояние почвы, грунта, подземных вод, коммуникаций. К ним могут добавиться земляные и кадастровые работы, археологическое обследование грунта.

Однако четко понимать, какие из этих направлений потребуются под конкретный проект, можно лишь после изучения технического задания, предварительного выезда на место и изучения документации. Конечно, каждому застройщику выгодно, чтобы изыскания проводились комплексно, грамотно, в полном соответствии с законодательством и с экономией времени. Все это готова предоставить компания «АртГЕО-ДВ». Благодаря профессиональной компетентности сотрудников, серьезному и ответственному подходу к делу, эффективной командной работе, геодезические, геологические, экологические, гидрометеорологические, а также проектирование объектов и кадастровые работы здесь выполняются на высоком качественном уровне.

Тем не менее компания постепенно расширяет сферу своей профессиональной деятельности. Несмотря на безупречную репутацию, богатый практический опыт, наличие в «портфолио» сложнейших объектов, «АртГЕО-ДВ» стремится быть универсальным игроком и предлагает максимально полную услугу. Компания регулярно участвует в госаукционах, где постоянно повышаются требования к участникам торгов - и неизменно им соответствует.

«АртГЕО-ДВ» выполняла проекты не только в Приморском, но и в Хабаровском крае, в Якутии, на Сахалине. Совместно с проектировщиками из Казани занимались изысканиями для школы на Снеговой пади во Владивостоке, на условиях субподряда работали по дамбам в Милоградово и Тернее. И в каждом проекте комплексный подход оправдывает себя на 100%!

КООРДИНАЦИЯ - СУТЬ УПРАВЛЕНИЯ

Вахнин Игорь Андреевич,
директор компании «Юпитер»
WhatsApp: +7-902-483-4370

Управление подразумевает, что есть чем или кем управлять. Такие понятия, как «бизнес», «компания» или «организация», предполагают, что есть и другие люди, которые с вами занимаются этой же деятельностью - это и есть команда.

Любая организация - неважно, насколько она сложна - объединена общими целями. Если разные части и структуры организации не скоординированы, их линии начинают пересекаться и в результате запутываются, что останавливает движение вперед.

В результате энергия всей компании поглощается перекрестными приказами, перекрестными действиями и движение к общей цели останавливается или замедляется. Это можно назвать «внутренним шумом». Организация может быть крупной и многочисленной, персонал в ней будет казаться занятым и даже неистово работающим, но продукция выпускаться не будет. Это следствие отсутствия КООРДИНАЦИИ. Усилия каждой части организации не направляются и не объединяются в потоки, которые достигали бы общей цели.

Вот для чего нужен управляющий

Управляющий и его помощники должны знать, куда они идут, и удостоверится в том, что это знает каждая часть организации и что усилия каждой отдельной части посвящены тому, чтобы содействовать движению к одной общей цели. Без координации различных частей организации образуется запутанный противоречивый клубок, приводящий к замешательству, раздражению и нервозности в коллективе.

Элементами координации являются: планирование, знание, информация, согласие и производство. Разумная координация усилий команды приводит к наиболее полному пониманию и согласованным действиям. Это называется духом команды, боевым духом, товариществом и т.д. Это согласие и способность содействовать достижению общей цели профессиональной группы. Уверенность каждой ее отдельной части формируется именно за счет этого. Без такого подхода будут случаться разнообразные катастрофы, формироваться команды, в которых есть только одна звезда, а все остальные остаются за боковой линией, будучи безучастными, дезориентированными и т.п. Любой управляющий, какого бы уровня он ни был, потерпит поражение, если не будет информировать своих подчиненных, интересоваться их точкой зрения, достигать согласия, разрабатывать программу деятельности и добиваться, чтобы она выполнялась.

Организация, которая не проводит регулярных заседаний исполнительного и рекомендательного советов, не использует их для информирования, сглаживания разногласий и достижения сотрудничества, обречена. Сотрудники в ней будут склонны откалываться и идти своим путем из-за замешательства, которое они будут испытывать из-за отсутствия согласия в отношении текущего положения дел, планов и задач на будущее.

Используйте вышеописанные инструменты управления, и вам будет обеспечено движение вперед!

ООО СМП «Юпитер»

Владивосток, ул. Русская, д. 65/4 (БЦ «Точка отсчета»), 3-й этаж, офис 28

Тел: +7 (423) 234-52-53, 269-43-70
E-mail: n345253@mail.ru
www.smpjupiter.ru

Научно-техническая компания «Алькор»

690065, Владивосток, ул. Ялтинская, 15. Тел: 249-61-28, факс (423) 249-61-25, e-mail: ntkalkor@mail.ru

Образование - это то, что остается после того, как забывается все выученное в школе.
А. Эйнштейн

Загинайло Геннадий Владимирович,
директор НТК «Алькор»

Научно-техническая компания «Алькор» была создана в 1990 году как научно-технический кооператив научными сотрудниками и аспирантами кафедры ДВС ДВВИМУ (ныне МГУ) им. адм. Г.И. Невельского с целью внедрения разработок в области эксплуатации и ремонта судовых ДВС. Компания располагает собственным производственным помещением, токарным, сварочным и иным оборудованием, а также технической, справочной и другой документацией, необходимой для выполнения заказов.

Максимальное качество - в минимальные сроки. Это идеология нашего коллектива, и мы постоянно работаем над расширением ассортимента продукции.

ЧЕМУ СЕГОДНЯ УЧАТ В ШКОЛЕ, ИЛИ НУЖНЫ ЛИ ИНВЕСТИЦИИ В ОБРАЗОВАНИЕ?

В начале сентября наши дети пойдут в школу. Для чего туда их отправляют родители? С чем их встречают педагоги, на какой платформе собираются формировать их интеллектуальный капитал? (Человек не поддается дрессировке, и, если он не хочет, научить его не возможно!) На каких примерах собираются воспитывать их нравственность и патриотизм, обеспечивая тем самым реальность дальнейшего развития общества и восстановление нравственного здоровья народов РФ? С какими планами и мечтами в школу идут сами дети? Какое будущее страны начинает финансировать бюджет? Какие реперные точки роста качества образования изначально несмышленых подростков заложены самой системой в отслеживании возрастающих крепких профессионалов своего дела, мастеров экстракласса? Вопрос отнюдь не риторический - это наши реальные деньги, соответствующее будущее страны, люди, без которых невозможно будет определять ее социокультурные, политические и нравственные ориентиры. И хорошо, что в стране еще есть люди науки, культуры, искусства, производства, предприниматели и просто «человеки», которым не все равно, кто будет социализировать в обществе нашу молодежь, какой она будет на своих разных постах. Один из них, сделавший инвестиции в будущее, **директор научно-технической компании «Алькор КО ЛТД» Геннадий Загинайло.** Этому человеку удалось восстановить часть утерянных понятий предков, определяющих грядущие свершения и поступательное движение Отечества вперед. Но дальнейшее развитие компании, проектов и идей затруднено. Не главное, чтобы помогали, главное, чтобы НЕ МЕШАЛИ и выполняли взятые обязательства. Неукоснительно следовали Конституции. Почему инвестиции в знания сегодня не в почете, нужны ли они нынешней администрации Владивостока и как развернуть российское образование в нужное русло - читайте в нашем интервью.

- Геннадий Владимирович, в чем проявляется сегодня ваше участие в профессиональной судьбе школьников и студентов?

- Мы в соответствии с инвестиционным договором от 18 мая 2002 г. завершили в 2005 г. реконструкцию объекта муниципальной собственности «Незавершенное строительство здания котельной на твердом топливе в районе дома 18 по улице Ялтинской в городе Владивостоке в научно-технологический центр нашей компании с классом профориентации старшеклассников 39 школы, располагающейся в доме №18». И если научно-технологический центр мы завершили в 2005 году, станками и оборудованием оснастили в 2004 г. и в августе под контролем куратора ТОИ им. В.И. Ильичева от ФСБ перебазировались в новое помещение, то с классом профориентации все оказалось сложнее.

К тому же в кулуарах законотворчества вызревал Градостроительный кодекс. Свое шествие по стране данный законодательный акт начал 29 декабря 2004 года. И хотя в нашем случае его действие противоречит Конституции, а именно нарушает права нашей компании, тем не менее возникли проблемы с бланками оформления завершенного строительством объекта, вопросы предъявления и согласования. Соответственно и совершенно неожиданно выполненный инвестиционный договор 2002 года наполняется криминальной составляющей, препятствующей получению разрешения на ввод в эксплуатацию готового объекта. В таких условиях разрабатывать и совершенствовать программы и планы по профориентации старшеклассников не представляется возможным.

Данное направление НТК «АЛЬКОР КО ЛТД» консервируется: готовый класс профориентации просто охраняется с 2007 года. Остается только сотрудничество с кафедрой судоремонта МГУ им. адмирала Г.И. Невельского по производственной практике студентов. Мы помогаем им познакомиться с особенностями производственного процесса, увидеть реальные детали судовых ДВС, ознакомиться с характером их износа и осознать роль настоящих станков при их восстановлении. Под нашим руководством у них есть возможность принять участие в технологическом процессе, прикоснуться к творчеству инженерно-технического состава любой компании. Мы располагаем техническими и интеллектуальными ресурсами, чтобы из «сырой» молодежи создать элиту технического потенциала страны, сделать ее конкурентоспособной в лидерском пуле мирового масштаба. Однако следует напомнить, что время вносит реальные и чаще невосполнимые корректировки нашего бытия. И что могло быть, но не сделано по любой причине, так и останется несделанным.

- Так в чем же дело - город должен поддерживать подобные начинания, об этом постоянно говорится на уровне правительства?

- Вообще это самое интересное: а город - это кто? К кому необходимо обращаться?

Вот предыстория. Участок земли, на котором расположен объект «Незавершенное строительством здание котельной на твердом топливе», был выделен исполнительным комитетом Владивостокского комитета городского Совета неродных депутатов решением №1127 от 08.12.77 г. градообразующему предприятию ДВМП под строительство школы в 45-ом микрорайоне. Было продление этого решения в 1984 году, а затем все это вместе со школой вошло в акт бессрочного землепользования ДВМП ввиду ввода школы в эксплуатацию. Согласно этому участок земли являлся выделенным и имел четкие границы, обозначенные подпорной стеной удержания рельефа, школьным забором и дорогой. И хотя к этому времени мы имели договор с ДВМП на приобретение данного объекта, нам пришлось участвовать в договорных отношения с городом в лице комитета муниципальной собственности.

Грамотность не может служить мерилом образованности

Аристотель, древнегреческий философ, ученик Платона (384-321 до н.э.)

Глава администрации города Ю.М. Копылов распорядился поставить на баланс города данный объект по цене 585 420 рублей, хотя рыночная цена составила 85 000 рублей. И цельный земельный участок разделили на два. Один, меньшей площади уже построенного объекта, - под строительство, а второй, весь в сетях, - под благоустройство. И такое заманчивое обоснование заботы за инвестора: «ставка аренды заметно ниже, будете меньше платить». Предположить, что эта забота дорого обойдется, было сложно. А затем, в ходе исполнения инвестиционного договора, после ухода Юрия Михайловича меня еще пытались обвинить во взяточничестве.

С приходом администрации В.В. Николаева ее представители подъезжали с осмотрами и ревизиями. Удивились, что мы были первыми свободно предоставившими объект (результаты реконструкции) для осмотра. С приходом администрации И.С. Пушкарева ситуация изменилась незначительно: его замы круто ограничивали доступ к нему. А с приходом г. Литвиненко обстановка еще ухудшилась. Да к тому времени уже и госпожа Юртаева Т.Б. присоединилась к управлению муниципальной собственностью. Начался прямой саботаж подготовки разрешения на ввод в эксплуатацию. Полное игнорирование инвестиционного договора без его расторжения или предложения иной формы взаимоотношений.

Мы много лет пытаемся найти поддержку хотя бы на уровне администрации Владивостока. Казалось, консенсус был достигнут, предварительные соглашения приняты, но реальные согласованные инспекции не могут состояться. Камень преткновения - в Конституции РФ, где четко и недвусмысленно указано, что федеральные законы, нарушающие права граждан на базовые социальные принципы, в стране приниматься не могут. Но они, к сожалению, принимаются. По закону городскую недвижимость, на базе которой мы обучаем молодежь, нам должны были передать еще в 2007 г., включив в программу приватизации. Все это время чиновники искали лазейки, и они таковую нашли, опираясь на вновь испеченный закон, который ставит крест на наших инвестициях. А они превысили исходные, финансовые, более чем в 10 раз. Не считая нематериальных активов. Таких как победитель городского конкурса «Предприниматель 2012 года». Или экспериментальное восстановление деталей главного двигателя танкера обеспечения дальневосточной эскадры, да еще, перед самитом в Австралии - «Реальная защита президента РФ». А успехи студентов, прошедших практику?

- Что это за закон и какой вы видите выход из сложившейся ситуации?

- Я изучил множество правовых порталов и нашел это слабое звено в системе российского правосудия - ФЗ №190 от 29 декабря 2004 года «Градостроительный кодекс». Данный нормативный акт не может ухудшать социальное положение в обществе, это противоречит Конституции РФ. Наше славное доблестное общество зиждется только на ней, априори. Но никто ее не читает и на нее не ссылается, и тот закон существует и работает.

Ситуация до смешного простая: дружная администрация Владивостока, которая всегда славилась тем, что помогает неравнодушным людям, желающим сделать наш город лучше, сменилась. Жажда наживы без отдачи ведет только к разрушению всего и вся. А город должен просто исполнить взятые на себя обязательства, зафиксированные в инвестиционном договоре. Точка. Но наши юридические светила в угоду частных, а часто личных хозяйственных интересов принимают нормативно-правовые акты, противоречащие главному закону страны. **В итоге ущемляются права граждан, малого и среднего бизнеса, и главное - самой социально незащищенной и потерянной части нашего общества - молодежи.**

А выход в нашей ситуации один - обращение к гаранту Конституции, то есть к президенту РФ. На всех других уровнях вопрос пока не решается. Будем готовить юридически грамотное письмо, надеюсь, нас услышат и примут верное решение - справедливое и полностью соответствующее главному закону государства, общества и жизни.

- В сентябре дети пойдут в школу, выпускники - в вузы, чему их там сегодня смогут научить?

- Если вспомнить вступительные испытания в МГУ им. Невельского, да и вообще ЕГЭ в ДФО, то ситуация вырисовывается до боли простая, но безрадостная. Ничему они там научиться не смогут. Да и будет ли кто-нибудь их там учить? При этом самый главный, ключевой и определяющий вопрос звучит так: а что такое учиться? Дать человеку знания, если он не хочет их получать, невозможно! Учитель всего лишь линейка для «измерения», насколько хорошо сам учащийся выучился. Какое количество знаний собрал. И маленький человек, который идет в первый класс, даже не знает, что его ждет и на какой берег его вынесут непредсказуемые волны нынешнего образования.

- Так как же этого маленького человека замотивировать, как направить в нужное русло, исходя из его желаний и потребностей?

- Я могу в качестве примера привести уникальный случай: девочка в 8 лет сдала ЕГЭ и в 9 лет вступительные экзамены в МГУ им. Ломоносова. А ее на бюджетное обучение не приняли. Это парадоксальная

ситуация, имеющая прямое отношение и к мотивации самого ребенка, и к отношению общества к этой мотивации, и позиции родителей. Еще один факт: целые регионы сдали единый государственный экзамен на 100 баллов. При этом и учителя, и ваши коллеги журналисты делали по 15 ошибок на странице. Это разве честный экзамен?

- Как вы относитесь к сегодняшней системе образования?

- Резко отрицательно. В школе не учат думать, и это самое печальное. Нам необходимо вернуться к старой доброй школе, к нормальным и грамотным советским учебникам, где каждая строчка написана кровью и опытом. А если смотреть шире - к старым добрым семейным отношениям. Когда мужчина в состоянии создать и обеспечить свою семью. И государство ему в этом не мешает, а всячески способствует. А женщина выходит «за мужа» и находится там, на своем месте, а не тешит свой неоправданный эгоизм. Ведь мужчина обязан создать все условия для каждого члена семьи. И возможно это, только когда женщина остается женщиной, укрепляя порыв мужа. А не нянька, бегающая за детьми и препятствующая их реализации в жизни и профессии. Я 19 лет отработал на кафедре и, думаю, сумел объяснить детям, для чего им нужно учиться. Я умел находить достойные аргументы, сделал класс профориентации, чтобы ребята находили силы и энергию учиться, сформировать свой интеллектуальный капитал. Вот даже африканец прошел у нас практику и счастливый умчался на свой солнечный континент.

- Если говорить не об общих местах, а конкретике - где закон, а где отдельный человек, отвечающий за его исполнение? Они вообще могут соотноситься гармонично?

- Человек всегда на первом месте - буква закона суха и безжизненна, и вертеть ею можно как захочется. Если говорить о нас, славянах, то мы должны жить по законам и канонам своих предков. А наши сегодняшние законы очень часто вступают с ними в неразрешимое противоречие. Мы должны быть спокойны, целенаправленны и целеустремленны в своем желании сделать эту жизнь лучше, помнить о прошлом, думать о настоящем и смотреть в будущее. Только в этом случае мы получим молодежь, за которую не будет стыдно ни нам, ни их детям.

Центр лечения спины и суставов «ОДА»
Владивосток, ул. Муравьева-Амурского, 7/9. Тел.: +8 (423) 226-65-19, www.odalife.ru

ЛЕЧИМ БЕЗ ОПЕРАЦИЙ: межпозвонковые грыжи и протрузии, остеохондроз, артрит и артроз суставов и др.

ВЛОК: ЭФФЕКТИВНО ОЧИСТИТЬ КРОВЬ БЕЗ ЧУЖЕРОДНОГО ВТОРЖЕНИЯ

Голованова Наталья Ильинична,
врач-невролог ЦЛСС «ОДА»

Аббревиатура «**ВЛОК**» расшифровывается как «**внутривенное лазерное облучение крови**», и она известна тысячам пациентам как реальный способ избавиться от множества проблем со здоровьем. Это один из методов очищения, который заключается в обработке крови световой волной прямо внутри кровеносной системы без вывода из организма пациента.

ВЛОК - абсолютно безопасная и безболезненная процедура. Ее суть в том, что в локтевую вену вводится одноразовая стерильная игла, имеющая встроенный световой диод. Она при помощи специальной трубки соединяется с источником лазерного излучения. На аппарате выставляются индивидуально подобранные параметры: мощность и время. Сам прибор отключается в автоматическом режиме. Таким образом, для пациента неприятных ощущений не больше, чем от простого укола в вену.

Процедура ВЛОК применяется уже более 15 лет в совершенно разных областях медицины. Важно, что в организм не привносится что-то чужеродное для лечения заболеваний, а лишь мягко корректируется система саморегулирования и поддержания гомеостаза, в которой произошли нарушения.

Процедура характеризуется большим списком показаний и преимуществ:

- бактерицидное (антисептическое) действие; спазмолитический, противовоспалительный эффект;
- улучшение свойств крови, что влияет на скорость доставки кислорода, питательных веществ к органам и тканям;
- повышение способности организма противостоять влиянию вирусов и инфекций;
- повышение общего иммунитета и устранение избыточной реакции организма на аллерген;
- нормализация метаболизма (обмена веществ);
- детоксикация организма (выведение токсинов);
- сосудорасширяющий эффект.

Преимущества ВЛОК - в простоте и сравнительной доступности. В отличие от лекарственных препаратов, лазерное излучение не вызывает аллергических реакций и хорошо переносится.

Лазерное очищение крови может быть назначено в целях профилактики, в рамках курса омолаживающих процедур и, что самое актуальное в эпоху пандемии, - для повышения иммунитета.

Курс терапии проводится ежедневно или через день в зависимости от назначений врача при отсутствии противопоказаний. Общая продолжительность процедуры составляет 8-20 минут. Курс лечения 5-10 процедур.

Имеются противопоказания: онкологические заболевания, лихорадка, тиреотоксикоз, острые инфекционные заболевания, глаукома, активный туберкулез и пр.

ВОЛШЕБНОЕ ВЕЩЕСТВО

ФЕДОТОВ Сергей Петрович,
руководитель НО «Академия пульса»
E-mail: pulseacademy@yahoo.com
Тел/WhatsApp: 7-911-956-2653
Wechat: 7-914-733-5022

В статьях №240 (март 2020), №248 (декабрь 2020) «Клуба Директоров» уже были представлены и доктор Самохоцкий, и его 4 минерала (кальций, калий, магний, натрий), которые являются фундаментом метаболизма любой живой клетки.

Современная медицина прекрасно осведомлена о важности четырех минералов Самохоцкого. Красноречив сам факт того, что в критических случаях, в реанимации, медицина использует их в виде электролитов для стабилизации функций организма.

Но очень странным выглядит игнорирование проверки соотношений минералов в рутинной работе. А с точки зрения профилактики, все хронические болезни как раз и являются следствием постепенного накопления ошибок метаболизма по причине дефицита или избытка некоторых питательных веществ. И в первую очередь - минералов доктора Самохоцкого. Очевидно, (в свете последний событий) дельцы от медицины имеют свой особый интерес в таком положении дел.

Влияние минералов Самохоцкого не ограничивается их действием на клетки нашего организма. Мы сосуществуем с микрофлорой на теле и в кишечнике миллионы лет, и количество ее представителей многократно превышает число клеток организма, которых и так порядка 30 триллионов.

Дисбаланс минералов способствует расцвету одних микроорганизмов и подавлению других. Изменяется биохимический состав среды, который в норме производит необходимых спектр витаминов, энзимов и кислот. Ухудшается структура снабжения питательными веществами, и организм становится уязвимым к болезням. Искажения в составе микрофлоры чудовищны, например, после курса антибиотиков.

Так, нормальная микрофлора в больших количествах производит уксусную кислоту (ацетат). Ацетат в крови не только предотвращает повреждение стенок сосудов кислородом (у пьяниц сосуды могут быть, как у детей, за счет превращения спирта в ацетат), но и является универсальным питательным веществом для каждой клетки организма, выступая ключевым в составе ацетил-КоА на входе в цикл Кребса клеточного метаболизма.

Ацетил-КоА участвует в синтезе ацетилхолина, который, будучи нейромедиатором, обеспечивает работу мозга и памяти.

Магическим образом множества солей уксусной кислоты оказываются адаптогенами, иммуномодуляторами и антиоксидантами: неовир, циклоферон, этилендиаминотетраацетат и др. Словом, ацетат - это жизненно важное вещество.

Экспериментально было установлено, что микроорганизмы, производящие ацетат, хорошо развиваются в присутствии кальция, и кальциевый дефицит является главным признаком старения. К сожалению, современная культура питания и общественная терпимость к пищевым суррогатам, консервантам, пальмовому маслу - веществам, блокирующим развитие нормальной микрофлоры - оставляют мало шансов на сохранение здоровья. И только личные усилия могут дать результат. А контролировать баланс кальция легко и просто при помощи мобильного приложения пульсовой диагностики.

А.С. Самохоцкий: «Наша эпоха патентованных препаратов, когда по радио объявляют название препарата, перечень болезней, которые он лечит, цену и условия хранения, - позорный тупик, отодвинувший идейные позиции лечебной медицины на многие столетия назад».

Нет болезней, есть только больные

Доктор А.С. Самохоцкий, автор уникального метода коррекции всего организма

АНКИТ

Агентство независимых консультантов и тренеров

Владивосток, ул. Адм. Нахимова, 1 (2 этаж). Тел: (423) 277-86-90, 271-80-36, e-mail: 718036@mail.ru, www.ankit.ru

Ермолаева Светлана Алексеевна,
директор агентства «АНКИТ»

Обучающие программы, курсы, семинары • Терапевтические группы • Личные, семейные консультации • Открытые лекции и открытые встречи • Тематические регулярные группы

Вы сможете:

- Научиться новым психологическим и бизнес-технологиям и техникам (в т.ч. human technologies)
- Повысить свое профессиональное мастерство, если вы тренер, консультант - словом, человек, который помогает людям
- Получить помощь и развить личные навыки, так необходимые в бизнесе: управление конфликтами, результативные переговоры, личная эффективность

БИЗНЕС С ОПОРОЙ НА УМНОЕ ТЕЛО

Изучая «язык тела», обычно тренируют понимание и «чтение» телесных поз другого человека. Однако, пытаясь стандартизировать это понимание телесных предъявлений человека, мы упускаем их истинные смыслы, так как в действительности причины и способы самовыражения каждого уникальны и основаны на его личном опыте.

В эмбодимент-практике мы, наоборот, обращаем внимание на ощущение, которое испытываем в той или иной ситуации. Только понимая собственные реакции и телесные паттерны, мы можем выстраивать важные и нужные нам телесные состояния для эффективного взаимодействия с собой и другими.

Как же обрести опору в собственном бизнесе через телесный опыт? Перед новым стартом (новым проектом, новой рабочей неделей) можно провести ритуал, который называется **«Осень».**

Осень - время, когда мы собираем урожай и празднуем завершение сезонных работ (окончание летней страды, проектов). **Важной частью ритуала является присвоение своего собственного опыта через тело.**

Представьте себе опыт как образ, с которым можете вступить в контакт. Где находится образ вашего опыта? Возможно, он стоит за вашей спиной, легко ли вам с ним двигаться вперед? Как вы себя телесно ощущаете? Какие эмоции при этом у вас возникают?

Может, фигура опыта стоит от вас сбоку или перед вами. А может быть, она сидит у вас на плечах? Что вы чувствуете тогда? Иногда мы сами готовы «оседлать» свой опыт, как вам в таком контакте? У кого тогда власть?

Какая на самом деле позиция взаимодействия с опытом вам максимально комфортна?

Таким образом, вы можете, перемещая положение своего опыта, найти свою ресурсную, дающую опору позицию взаимодействия. И затем из этой опоры на умное тело совершать свои дальнейшие бизнес шаги.

Эмбодимент - это не просто знания и навыки. Это умение БЫТЬ «втелесованным», **жить всем собой,** когда в нем есть целостность когнитивного, эмоционального и телесного интеллекта.

Савельева Светлана Юрьевна,
директор ООО «Тонзилор»

ЕСЛИ МИНДАЛИНЫ СУЩЕСТВУЮТ, ЗНАЧИТ ЭТО ЗАЧЕМ-НИБУДЬ НУЖНО?

Небные миндалины - это орган иммунной системы человека. Они участвуют в формировании иммунного ответа при попадании в организм возбудителей различных инфекций.

В норме, при здоровой миндалине, инфекционный агент должен попасть в миндалины, где его распознают клетки иммунной системы, и разовьются реакции, направленные на борьбу с возбудителем инфекции - будь то вирусы, бактерии или грибы. Если лимфоидная ткань не успевает или не в силах обезвредить врага, возникает воспаление в самих миндалинах - **ангина.** Вялотекущий затяжной воспалительный процесс в тканях небных миндалин - это **хронический тонзиллит.**

Лор-центр «Тонзилор» первым во Владивостоке занялся фундаментальным, основательным лечением хронического тонзиллита, а также **аденоидита** (это заболевание лимфоидной ткани в носоглотке). Проведя санацию носоглотки, можно рассчитывать на адекватную реакцию при встрече с вирусами или бактериями, а также улучшения общего состояния своего здоровья в целом.

Пандемия, вызванная вирусом Covid-19, показала насколько важно наличие иммунитета (а здоровые миндалины являются первостепенным защитным фактором), поэтому, оздоровив слизистую носоглотки, можно надеяться пережить вторую и последующие волны Covid-19.

Оздоровление слизистой носоглотки включает в себя комплекс специальных процедур, таких как промывание миндалин на аппарате «Тонзилор». Специальной мягкой насадкой из миндалины производится аспирация жидкого гноя, казеозных пробок, омертвевших клеток. Затем проводим промывание лакун миндалин шприцем через специальную канюлю. Далее специально изготовленной для каждого пациента пастой (с учетом его патогенной микрофлоры) производим пломбирование миндалины, т.е. изнутри пролечиваем ее.

Пациент, обратившийся в наш лор-центр по поводу любого лор-заболевания, может рассчитывать на получение быстрой квалифицированной помощи. Квалификация и мастерство, опыт врача определяют итог лечения. Насколько оно будет эффективно, зависит от правильности назначений и от корректности оценки состояния состояния носоглотки.

Врачи лор-центра постоянно повышают квалификацию, следят за всеми новыми технологиями, которые используются в лор-области, и внедряют наиболее эффективные методики в лечебный процесс. Благодаря добросовестной работе мы заслужили авторитет у пациентов, которые у нас лечились и которым помогли. Спасибо за доверие, мы каждым рабочим днем стараемся его оправдывать.

Не откладывайте свои планы по оздоровлению, своевременно пройдите курс санации носоглотки. Санация носоглотки проводится только в спокойном периоде, во время обострения - другая тактика лечения. Конечно, это не гарантия, но большая надежда или достаточно высокий процент ожидания, что даже при встрече с Covid-19 это даст вам возможность пережить заболевание в легкой форме или вообще не заболеть.

ЛОР-центр «Тонзилор»

Владивосток, пр-кт 100-лет Владивостоку, 74

Тел: (423) 240-93-99
Email: tonzilor74@yandex.ru
Время работы: с 8:00 до 20:00

Стоматологическая клиника «A-DENT»

Владивосток, ул. Амурская, 57, 1 этаж. Тел: 243-90-80, 250-33-66, 8-908-440-33-66

E-mail: a-dent.www@mail.ru

ХРАМОВА Анжелика Анатольевна, директор ООО «ЮНИК»

Стоматологическая клиника «A-DENT» работает согласно мировым стандартам качества медицинских услуг на современном оборудовании. Коллектив центра состоит из опытных квалифицированных специалистов, а все процедуры назначаются на основании клинической картины и проведенной диагностики.

Услуги:

- удаление, пломбирование и лечение зубов
- протезирование
- имплантация
- профессиональная чистка полости рта
- реставрация зуба
- установка виниров.

Для социально незащищенных слоев населения действует гибкая система скидок.

Владивосток, ул. Амурская, 57, 1 этаж
Часы приема - пн-сб: 09:00 - 21:00

Телефоны:
(423) 243-90-80
(423) 250-33-66
908-440-3366

Электронная почта: a-dent.www@mail.ru

СТОМАТОЛОГИЯ ОТ «А» ДО «Я»

На протяжении всей жизни каждый человек обращается к специалистам с самыми разными вопросами здоровья зубов. В молодом возрасте актуально решение одних проблем, на смену им приходят другие. Но любой вопрос терапии, хирургии, ортодонтии или эстетической стоматологии комфортнее решать в той клинике, где врачи «ведут» своего пациента долгое время, знают особенности его зубов, знакомы с историей лечения и даже психологической реакцией. Коллектив стоматологической клиники A-DENT считает такой подход оправданным. Возникающие с годами новые «болевые точки» полости рта нередко требуют «подключения» разных специалистов, но они берутся за работу не «с чистого листа», а в сотрудничестве с коллегой, который лечил человека до этого момента.

Уже много лет в комфортной стоматологической клинике A-DENT, оборудованной согласно самым современным стандартам, ведут прием стоматолог-терапевт **Анжелика Храмова,** стоматолог челюстно-лицевой хирургии, имплантолог-ортопед **Иван Петрук,** стоматолог-терапевт, ортопед **Ярославна Черняева,** стоматолог-терапевт **Екатерина Турдакова,** стоматолог-ортодонт **Яна Опрышко.** Все врачи действуют в тесном взаимодействии, проводя общие консультации для выяснения четкой клинической картины. Каждый доктор работает на пике профессионального качества! Пациенты ценят результат, который получают в клинике и рекомендуют ее своим близким, коллегам, друзьям.

Вот лишь несколько из наиболее распространенных проблем, которые помогают решить специалисты.

Сохранить и восстановить

В клинике A-DENT врачи-стоматологи используют множество терапевтических процедур, которые помогают успешно бороться за каждый зуб и сохранять их даже в самых сложных случаях. Для определения точной «истории болезни» зуба на стадии диагностики применяется компьютерная томография, и с помощью 3D-программы четко определяется каждая последующая стадия лечения. Не всегда этот процесс быстрый, иногда зубосохраняющая терапия требует нескольких месяцев, зато приносит желаемый результат.

Эстетическая реставрация

Для создания неотразимой улыбки на помощь приходят **виниры** - тончайшие, порой полупрозрачные эстетичные накладки на переднюю поверхность зуба, которые производятся из высокотехнологичных реставрационных материалов. С их помощью легко «освежить» цвет или слегка откорректировать форму передних зубов. По сути, создается новая эмаль, восстанавливающая красивый цвет и форму зубов. В клинике A-DENT используется продукция мирового лидера. Интерес профессионалов к ней не угасает долгое время, поскольку этот инновационный материал обеспечивает максимальный уровень эстетики, долгосрочный результат и бескомпромиссное качество.

«Цифровые» протезы

Важнейшим звеном в процессе получения долгосрочного эстетического результата выступает **зуботехническая лаборатория,** которая производит самую востребованную продукцию стоматологического рынка - протезы и коронки. Партнеры клиники A-DENT в этом идут в ногу со временем и используют для изготовления зубных протезов только передовое оборудование, например 3D-сканер. Цифровое оснащение позволяет выполнять тонкую работу, изготавливая конструкции повышенной сложности с учетом индивидуальных анатомических особенностей пациента. И добиваются идеальных результатов моделирования и проектирования!

Белоснежная улыбка

Гигиена полости рта - необходимая процедура. Высокотехнологичное оборудование и компетентность специалистов в клинике A-DENT поможет поддержать эмаль зубов в отличном состоянии. Также пациентам предлагают процедуру глубокого фторирования - дополнительное насыщение эмали зубов ионами фтора для предотвращения кариеса. Нанесение на поверхность зуба фторсодержащих препаратов обладает свойством «запечатывать» разрушенные участки эмали зуба и надолго сохранять его целостность.

Кариесу - нет!

В стоматологической клинике A-DENT для лечения ранних стадий кариеса с успехом применяется **инновационная система ICON.** Для проведения процедуры не требуется применение бормашины или анестетиков: герметизация эмали выполняется с использованием специальной смолы. Малоинвазивная система ICON позволяет сохранить большую часть «живой» твердой ткани зуба пациента и улучшить его улыбку без применения кислот. Это перспективная технология, о которой специалисты говорят, что она может устранить необходимость в пломбах на долгие годы.

Профилактика - в тренде

Своевременный визит к врачу-стоматологу остается самым эффективным средством для того, чтобы на самом раннем этапе «поймать» кариес, пульпит или пародонтит. Поэтому каждые полгода необходимо проходить профилактический осмотр. В клинике A-DENT это абсолютно комфортный и безболезненный для пациента процесс, который определит все основные шаги по сохранению здоровья зубов на долгие годы.

Стоматологическая клиника A-DENT располагает широким комплексом возможностей для того, чтобы зубы и полость рта были здоровы, эстетичны, а улыбка вызывала у собеседников искреннее желание улыбнуться в ответ.

Поэзия есть игра чувств, в которую рассудок вносит систему

Иммануил Кант (1724-1804), немецкий философ и один из центральных мыслителей эпохи Просвещения

Не жалейте

18.08.2021

Никогда ни о чем не жалейте вдогонку,
А утраты все в прошлом давно,
Наша жизнь - это мячик в пинг-понге,
Дорожите всецело, что Богом дано.

Никогда не пытайтесь жалеть о том прошлом,
Где не вспомнить из детства друзей,
Ведь пора становления - это так сложно,
Уплывают кораблики эти в ручей.

Никогда не жалейте о первой любви,
Нам не ведомы судьбы вселенной,
Жениху не грози, не страдай, не язви,
Неизвестно, кому повезло откровенно.

Никогда не завидуй, кто в чем-то велик,
Мы за все отвечаем на свете,
Можно много творить, написав «Моби Дик»,
Но остаться один на один и в ответе.

Никогда не завидуйте властности денег,
Кто замешан, тех ждет Алькатрас.
Вы заботой, любовью наполните берег,
На котором мы все Робинзоны сейчас.

Никогда не стремитесь быть первым во всем,
Ведь места эти «строго, как квоты»,
Пусть скрипач-виртуоз зажигает огнем,
Никогда не завидуйте Искариоту.

Никогда не жалейте, все в ваших руках!
Нужно думать стараться о лучшем!
Невозможно всю суть отразить и в стихах.
Я уверен: дорогу осилит идущий!

Кувшинки

От августа кувшинка
Свой оставляет след,
Как счастья половинку
Лучистый свой привет.

Кувшинок стало меньше,
Но их волшебный взгляд,
Как от прекрасных женщин,
Душе дает заряд.

Пусть лето скоротечно,
Как, собственно, и жизнь,
Мы не грустим, конечно,
Улыбкой поделись!

Пускай в любое время -
Жару иль холода -
Ты вставишь ногу в стремя,
И в путь, где красота...

20.08.2021

МУЗЫКА СЛОВ

Несколько слов о том, почему в бизнес-журнале появились стихи. Редакция с самого рождения журнала призывала директоров рассказывать не только о своей профессиональной деятельности, но и о том, чему они посвящают свое свободное время. И оказалось, что у многих есть свое хобби: кто-то рисует, кто-то строит модели парусных фрегатов, кто-то коллекционирует самовары, а кто-то пишет книги и стихи. Сегодня решили продолжить эту добрую традицию. Знакомьтесь: Сергей Бирюков. Он принадлежит к той редкой генерации бизнесменов, которые понимают, что для успешного развития бизнеса нужны вложения в социокультурные проекты. Агентство «Бирюков и партнеры» является спонсором Приморской шахматной федерации. Ежегодно проводится турнир на приз агентства, учреждена номинация «Лучший тренер года». Создана и успешно играет в интеллектуальные игры команда «Бирюков и партнеры». Есть и иные творческие начинания в области литературы (издан сборник стихов Е. Султан, мемуары В.Ф. Подшивалова «Записки капитана», повесть В. Протопопова «Режим ожидания» и другие).

Лопух

Лопух - растение совсем простое,
Да и звучит совсем обидно,
Как тело инородное, чужое,
Балбес, болван - напишем слитно?

Лопух. Большие, неуклюжие листы
Смотрят на нас и извиняются,
Что не достойны счастья, красоты,
Так уродились, с этим уже маются.

Лопух всегда под зноем и дождем,
Он вечно и всегда за все в ответе,
На него спишем снегопад и гром,
Ему не пряники положены, а плети...

Однако его суть скорей в другом,
И жертва эта неожиданна для нас,
Я не могу сравнить его с Христом,
Он не религия и не иконостас,

Он создан Богом, как громоотвод,
Весь негатив вселенский собирая,
Пусть он посмешище, пусть идиот,
Но этим нашу совесть очищает.

Своей листвой он укрывает от дождя...
Своей листвой спасает и от солнца,
Спасая всех, он без претензий на вождя,
Уверен, понимание найдется!

А вы так сможете хоть для друзей?
Открыть в сознании те двери, души,
Чтобы «из гадкого утенка - лебедей»
Увидеть, вынув из ушей беруши?

01.08.2021

Дружба

27.03.21

«Дружба» ведь слово настоящее.
Это не просто наколоть тату.
Она ранимая, но животворящая.
Ее нельзя нам разменять на суету.

Друзей нам выбирает жизнь,
А мы наивно думаем, что сами.
Отбрось сомнения и улыбнись.
И не волнуйся, это же цунами,

Которое нас точно захлестнет,
Всецело поглотив навечно!
А дружба нас уверенно ведет,
Пункт назначения - конечный!

Причалили. Привет, друзья!
Прекрасно, что мы вместе,
Фантасмагория - вся сущность бытия,
Друзья из одного ведь теста.

Не разменяйте дружбу на долги,
На звания, чины, амбиции,
«Талант от Бога» сбереги,
Это прекрасная навеки инвестиция!

Тополь

Сегодня тополь посадил пирамидальный,
К нему не зарастет народная тропа,
У классика апофеоз печальный,
А это копия Александрийского столпа.

Пусть вырастет, величием блистая,
Пусть годы преумножат красоту,
Пусть всех он в жизни вдохновляет,
Пусть его образ сеет доброту.

Возможно, перебрал я с эпатажем,
Ведь речь о тополе простом,
Свой долг я выполнил, так скажем:
Сын... дерево... построен дом.

Возможно, я уже слегка увлекся
И многое вокруг боготворю.
От ценностей своих я не отрекся,
С вами делюсь и вам же их дарю.

27.04.2021

ООО «Страховое Агентство Бирюков и партнеры»

690002, г. Владивосток, пр. Красного Знамени, 59, 404
Тел: 8-914-791-07-00, т/ф: 245-46-13, birsagent@gmail.com

Бирюков Сергей Власович, *генеральный директор ООО «Страховое агентство Бирюков и партнеры»*

Мониторинг рынка страховых компаний (СК) • Экспертная оценка страховщиков, рейтинговый анализ • Предложение классических страховых программ от ведущих СК России • Предложение VIP-программ от ведущих СК России • Подготовка индивидуальных страховых программ с учетом специфики клиента • Анализ условий договора страхования и его корректировка, в том числе анализ ценообразования • Консультации и комментарии по условиям договора страхования • Помощь в подготовке документов и заключении договора страхования • Сопровождение договора страхования • Помощь при урегулировании страховых событий • Профессиональный анализ действующих договоров страхования • Консультации по любым вопросам страхования.

® «Клуб Директоров» №09 (255), сентябрь 2021

Исторический очерк

Часть 25

РУССКАЯ ПРАВОСЛАВНАЯ ЦЕРКОВЬ ЗАГРАНИЦЕЙ

Епископ Анастасий,
Дальневосточная епархия РПЦЗ

В своем Соборном послании архиереи писали: «Собор русских архиереев за границей обращает свой взор к Вашему Императорскому Высочеству, чтобы единодушно приветствовать Вас в качестве Главы Российского Императорского Дома и призвать благословение Всевышнего на Ваше служение России, коему Вы посвятили себя, приняв на себя по праву первородства это высокое звание. <…> Собор усердно молит Божественного Мироправителя, да дарует Вам мудрость уразуметь знамения времен и да облечет Вас крепостью и мужеством, дабы в подобающее время вступить в великое дело освобождения порабощенной безбожной властью родной земли, объединив вокруг себя весь русский народ. <…> Верная хранительница священных отеческих преданий, Русская Зарубежная Церковь исповедует свое непоколебимое убеждение, что только в тесном, неразрывном сотрудничестве с Православной Церковью будущая государственная власть окажется способной восстановить прежнюю мощь и органическое единство России и что только образ Царя, Помазанника Божия, как Верховного Главы и Водителя Русской земли, отвечает заветным чаяниям Русского Православного народа».

Русская Зарубежная Церковь в 1939-1945 гг.

В годы Второй мировой войны Зарубежный архиерейский Синод действовал в составе всего двух архиереев. Это были митрополит Анастасий (Грибановский) и архиепископ Феофан (Гаврилов). После смерти архиепископа Феофана обязанности секретаря Синода короткое время выполнял архиепископ Серафим (Соболев), находившийся в Болгарии. Затем из Германии в Белград для восполнения состава Синода был послан епископ Василий (Павловский).

Особое положение Германской епархии было обусловлено расширением территории Третьего рейха. С началом Второй мировой войны увеличилось количество православной паствы и в Германию хлынул поток священников, бежавших с территорий, оккупированных Советским Союзом. Таких священников было более 80.

Министрерство культов Германии стремилось создать в Германии и на оккупированных ею территориях единую епархию, которая в перспективе могла перерасти в Германскую православную церковь. Под давлением властей в состав Германской епархии РПЦЗ вошли приходы Западно-Европейского экзархата, а также приходы в Чехии епископа Сергия (Королева), викария митрополита Евлогия. 3 ноября 1939 г. пять евлогианских общин в Германии и две общины в Чехии были объединены под властью епископа Сергия и вошли в состав Германской епархии. Самостоятельность этих общин оставалась очень широкой, их отделение от Западно-Европейского экзархата считалось временным, и на богослужениях там поминали митрополита Евлогия.

В состав Германской епархии вошли и приходы Чешской церкви. В мае 1941 г. к архиепископу Серафиму (Ляде) обратился епископ Горазд (Павлик) - глава Чешской епархии Сербской Православной Церкви. Епископ Горазд просил принять его в епархию (20 приходов и около 25 000 верующих) под покровительство и защиту Германской епархии. Митрополит Западно-Европейский Серафим (Лукьянов), находившийся в Париже и не имевший возможности посещать свои приходы в других государствах, также согласился передать местные приходы Германской епархии. В ее состав были включены приходы Австрии, Судетской области, Словакии, Богемии, Моравии, Люксембурга и Бельгии. 26 мая 1942 г. с разрешения правительства Германии было принято решение о преобразовании Германской епархии в Средне-Европейский митрополичий округ. Возглавил его владыка Серафим (Ляде), в июне того же года ставший членом Архиерейского Синода. Позднее в округ были включены венгерские приходы.

В западных районах Польши, непосредственно присоединенных к Германии, храмы Польской православной церкви вошли в подчинение архиепископа Серафима (Ляде). Германской епархии они принадлежали почти до окончания Второй мировой войны. В остальной части Польши (Польском генерал-губернаторстве) в течение года ситуация была неопределенной.

После вступления германских войск в Польшу некоторое время не было известно, остался ли в живых глава Польской церкви митрополит Дионисий (Валединский). У Архиерейского собора 1939 г. имелись сведения, что митрополит Дионисий во время боевых действий находился в Почаеве и был захвачен большевиками. В связи с этим Собор направил в Польшу архиепископа Серафима (Ляде). Архипастырь должен был разобраться в обстановке и в случае необходимости взять на себя управление польскими приходами. На месте выяснилось, что митрополит Дионисий находится под домашним арестом, причиной которого стало его антигерманское послание, изданное после нападения Германии на Польшу. Однако формально митрополит сохранял за собой руководство местной Церковью. Поэтому в управление польскими приходами архиепископ Серафим так и не вступил.

Положение митрополита Дионисия было очень сложным. В Польском генерал-губернаторстве основную часть православных составляли украинцы, стремившиеся к созданию своей национальной церковной структуры, в которую митрополит Дионисий не вписывался. 23 ноября 1939 г. митрополит Дионисий заявил об упразднении польской автокефалии по причине прекращения существования независимой Польши, а накануне, 22 ноября, передал власть архиепископу Серафиму (Ляде), который вступил в переговоры с местной администрацией об организации здесь епархии РПЦЗ. До окончательного решения этого вопроса в храмах продолжали поминать митрополита Дионисия.

Летом 1940 г. архиепископ Серафим приступил к налаживанию церковной жизни на территории Польши. Однако в дальнейшем мнения различных германских ведомств относительно Польской церкви разделились. Если министерство культов планировало включить эти территории в состав Германской епархии РПЦЗ, то руководство национал-социалистической партии настаивало на сохранении Польской церкви и создании с ее помощью ураинизированной церковной структуры. Генерал-губернатор Франк также сочувствовал украинским националистам и стремился максимально ограничить влияние РПЦЗ на подконтрольной ему территории.

На дальнейшее развитие ситуации повлияла позиция патриарха Константинопольского Вениамина, который не признал увольнение митрополита Дионисия и высказался против прав архиепископа Серафима (Ляде) на управление Церковью в Польше. Хотя архиепископ Серафим со своей стороны не настаивал на своей власти в генерал-губернаторстве, против него было развернута кампания в печати, его обвиняли в узурпаторстве.

Продолжение следует

На фото: архиепископ Серафим (Соболев) и митрополит Серафим (Ляде)

Радио «РАДОНЕЖ»
www.radonezh.ru
Радио «РАДОНЕЖ»
Москва, ул. Пятницкая, 25/1, офис 402

РЕВОЛЮЦИЯ ВЫШЛА ИЗ СЕМИНАРИИ (2)

Осипов Алексей Ильич, *профессор Московской духовной академии*

Продолжение. Начало в №08 (254)

Митрополит Вениамин (Федченков) вспоминал, что происходило в Санкт-Петербургской духовной семинарии, когда он был назначен в нее инспектором: «Я по вступлении в должность захотел вывести, чтобы не курили в спальне, потому что от табака к утру воздух был отвратительный. Но семинаристы устроили бунт, и утром я увидел следы этого бунта. Ручки из дверей были вывернуты, лампады разбиты, все прокурено. На обеде семинаристы устроили мне демонстрации, кричали, свистели, мычали, блеяли, остановить их я не мог».

Мы часто живем какими-то идиллиями. Но, оказывается, духовное состояние нашего народа к 1917 г. было плачевным. Народ знал обряды, обычаи, праздники, но не знал христианства. И поэтому, когда ему сказали, что попы - обманщики, что Бога нет, то очень многие поверили в это.

Игумения Арсения (Себрякова), настоятельница Усть-Медведицкого монастыря, которую в этом году канонизировали, укоряла своих сестер-монахинь: «Когда же вы станете христианками?» Они отвечали: «Матушка, мы соблюдаем все правила, мы посещаем богослужение, исполняем все послушания, чего вы еще хотите?» Она отвечала: «Да разве вы не знаете, кто распял Христа? Те, которые все скрупулезно соблюдали, мыли скамьи и кружки, в субботу огня не зажигали. Христианство состоит разве во внешней стороне церковной жизни? Это должно быть следствием христианской жизни, а не показателем ее». Она сокрушалась об этом. «Где же борьба со страстями, где же «блаженны чистым сердцем», где же видение греха своего? Где же смирение?»

«Я все делаю, как положено» - вот она, беда. Были отдельные люди святые, но общее состояние народа, увы, было вот таковым. И оно породило несчастья. Но эти несчастья сделали из многих тех, которые представляли собой мягкий графит, - алмазами. Смотрите, сколько канонизировано у нас новомучеников!

Да, многие стали бриллиантами! Но как? Страшное давление обрушилось на них. Страшный огонь пылал на нашей родине.

Вывод очевиден: необходимо знать православие, необходимо быть воцерковленным не по внешности просто. «Сыне, дай мне сердце твое» (Притч. 23:26), - говорит Господь. «Царство Небесное силою берется, и употребляющие усилия восхищают его» (Мф. 11:12). Употребляющие усилия над чем? Над своей душой.

«Я терпеть не могу этого человека». Улыбнись ему. Просят помощи те, которые отвратительны, - помоги. Видишь грешащего человека - помолись о нем, а не осуди. Вот где начинается христианство. Скорбь случилась - у кого нет скорбей? «Господи, достойное по делам своим приемлю! Благодарю тебя, Господи».

Православие начинается там, где есть внутренняя борьба - с самим собой. Поэт Фридрих Логау хорошо написал: «Да, бой с самим собой есть самый трудный бой, победа из побед - победа над собой». Весь Запад, кстати, подменил эту победу над собой социализацией христианства.

Европейская культура развратилась. Но посмотрите, что собой представляют католические изображения святых - какие фигуры, какая обнаженность. В Европе произошло падение христианства. Сейчас границ нет. Поэтому все, что там, сегодня переходит к нам. И если мы не будем ставить заслоны внутри себя, не запомним, что христианство - это не просто внешняя сторона, а человек, его сердце, - случится по слову Апокалипсиса: «Если же не будешь бодрствовать, то Я найду на тебя как тать, и ты не узнаешь, в который час» (Откр. 3:3). *Тать - это вор.*

До чего же мне нравится русская сказка про репку! Помните? Дедка за репку, бабка за дедку, внучка за бабку, Жучка за внучку, кошка за Жучку - вытащить не могут. Мышка за кошку - и вытащили репку. Какая сила у мышки? Кажется, никакой. Но здесь показано, какое огромное значение имеет каждое наше праведное или неправедное дело. Тем более поступок христианина, который знает заповеди Божии, читает Евангелие, святых отцов. Сказано: «Раб же тот, который знал волю господина своего, и не был готов, и не делал по воле его, бит будет много: а который не знал, и сделал достойное наказания, бит будет меньше. И от всякого, кому дано много, много и потребуется, и кому много вверено, с того больше взыщут» (Лк. 12:47-48).

Поэтому, оказывается, жизнь каждого из нас имеет огромное значение. Иван Васильевич Киреевский пишет: «Каждая нравственная победа в тайне одной христианской души есть уже духовное торжество для всего христианского мира».

Советское безбожие или разврат демократии?

Что положительного принесла нашему отечеству советская эпоха? От одного умного человека я услышал фразу: «Не знаю, чему отдать предпочтение, - советскому безбожию или разврату демократии».

Помню, я в советское время выступал за границей. И первый вопрос, который мне задали: «У вас в Советском Союзе - гонения на Церковь, а у нас свобода. Что вы скажете об этом?» Я ответил: «Вот я сейчас зашел у вас в храм - несколько человек сидят там с комфортом. А у нас в храмах в шубах (дело было зимой) люди стоят часами в битком наполненном храме. Итак, где же подлинная Церковь? Мы находимся под холодным душем, а вы здесь в ванне с теплой водичкой». Это им особенно понравилось. Слушатели аплодировали, они поняли, что Церковь не в комфорте прав.

Мне кажется, что в духовном отношении современная эпоха гораздо труднее, чем советское время. Там говорили: отрекись от Христа, иначе расстреляем. И христианин отвечал: стреляйте. А теперь нам скажут: вы не совсем правильно понимаете образ Христа. Христос - тот, кто дает комфорт жизни, и нарисуют нам антихриста. Методы стали более изощренными, тонкими. Такова наша современная жизнь.

И это беда, если не покаемся.

Святитель Лука Войно-Ясенецкий пишет: «Тяжкие испытания и страдания перенесла Церковь наша за время великой революции, конечно, не без вины. Давно, давно накоплялся гнев народный на священников корыстолюбивых, пьяных и развратных, которых, к стыду нашему, было немало. И с отчаянием видим мы, что многих таких и революция ничему не научила. По-прежнему и даже хуже прежнего являют они грязное лицо наемников, не пастырей, по-прежнему из-за них уходят люди в секты на погибель себе».

Сейчас мы находимся в очень тяжелом духовном состоянии. Когда в советское время человек прямо говорил, что нет Бога, с ним все было ясно. «Ну нет - и иди. А я верю, что Бог есть». Теперь все иначе: «Да, я верю в Бога, но Бог один во всех религиях». Неважно, что в другой религии это сущий дьявол, который называется богом.

Нет теперь идеологической границы между Европой и Россией. И единственное наше оружие сегодня - это тщательно изучать святых отцов, чтобы точно знать, что такое православие. Это жизнь по заповедям Христовым, осознание своей греховности и покаяние. Только таким образом можно противостоять вражьим полчищам, которые движутся на нас.

Спонсор рубрики: ООО «ДОГАДА». Продажа, обновление, обучение ПО «ГРАНД-Смета», **(423) 243-33-03, www.dogada.ru**
ДОГАДА.ru

К 100-летию голодомора в СССР (1921-1922 гг.)

Чудовищный, каннибальский, средневековый голод оказался самой действенной прививкой от большевизма

Первая мировая война привела к продовольственным проблемам почти во всех странах - участницах конфликта. Но поначалу не для России. Остановка экспорта оставила без русского зерна Германию и Антанту. А в Российской империи дешевого хлеба было вдоволь. Суточный солдатский паек составлял 1200 г хлеба, 600 г мяса, 100 г жиров - несбыточная мечта советских солдат времен Великой Отечественной. Не бедствовал и тыл: например, если перед войной потребление сахара составляло 18 фунтов на душу в год, то в войну выросло до 24 фунтов. В 1916 и 1917 годах положение было уже не столь радостным. Цена на хлеб выросла почти вдвое, на мясо - в 2,5 раза. Еще сильнее подскочили цены на промышленные товары. Многие крестьяне стали хранить зерно, ожидая, пока вернется довоенный паритет цен. Добавились сбои в работе транспорта и ситуативная нехватка продовольствия в крупных городах. Одно из таких событий в Петрограде, в феврале 1917 года, стало катализатором уличных беспорядков, солдатского бунта и, как следствие, свержения царской власти.

У пришедших к власти большевиков было 2 пути выхода из создавшейся ситуации. Первый - восстановить транспорт и заинтересовать крестьян-производителей в сдаче зерна государству, чтобы хлеб стал доступен во всех фабрично-заводских городах. Второй предполагал реквизицию хлеба у крестьян как наказание не только за его укрывательство, но и «неправильное» классовое происхождение владельцев.

С середины 1918 года советская власть уверенно шла вторым путем. В сельскую местность выдвигались продотряды. В помощь им создавались сельские комитеты бедноты - комбеды - с заранее определенной функцией: помогать местным советским органам в заготовке продовольствия. Это сразу привело к крестьянским восстаниям.

Кроме того, увеличилось число государственных едоков. К концу 1919 года численность Красной армии достигла 3 млн человек, а в 1920 году - 5,3 млн. Поволжье оказалось ресурсной базой для двух фронтов одновременно - Южного, против белых армий Деникина и Врангеля, и Восточного - против Колчака.

Первые случаи голода в регионе были отмечены еще в 1920 году. К лету следующего года стало ясно, что начинается катастрофа, не имеющая аналогов в новейшей истории России: засуха в Поволжье погубила и без того существенно сократившиеся посевы. Привычная «старорежимная» мера борьбы с голодом (доставка хлеба из губерний, не затронутых засухой) исключалась. На четвертый год советской власти запасов зерна не осталось нигде.

Съесть человека не считалось преступлением

26 сентября советское правительство обратилось к международному сообществу с просьбой о содействии в борьбе с голодом. «Российское правительство, - говорилось в ноте, - примет любую помощь, из каких бы источников она ни поступила, совершенно не связывая ее с существующими политическими отношениями». В тот же день В.И. Ленин написал обращение к мировому пролетариату, а еще ранее (13 июля) Максим Горький с ведома руководства страны призвал общественность Запада не допустить массовой гибели людей в России. А на следующий день, когда первая партия продовольствия от ARA поступила в Россию и члены Помгола собрались для встречи с Каменевым, все общественники, за исключением двух человек, были арестованы ЧК. Через прессу их обвинили в контрреволюционных деяниях. Все ожидали смертной казни, но спасло вмешательство Нансена; выпущенные из тюрьмы были высланы: кто за границу, кто в отдаленные места России.

Игорь Петренко, *редактор и учредитель «Клуба Директоров»*

ГОЛОД 1921 ГОДА - ПРИВИВКА ОТ БОЛЬШЕВИЗМА

Распустить армию, объесть Украину

Весной 1921 года большевики поняли, что их политика разочаровала большинство населения и, в первую очередь, крестьян. Символом этого разочарования стало восстание в Кронштадте и повсеместные крестьянские волнения. В марте декрет ВЦИК заменил продразверстку продналогом. Однако эта разумная мера опоздала минимум на год. В хозяйствах Поволжья не осталось зерна, чтобы в текущем сезоне увеличить посев.

Для экономии госресурсов было осуществлено обвальное сокращение Красной армии: к концу 1921 г. ее численность составила 1,5 млн человек. Одновременно появился предложенный самим В. Лениным проект, который, наоборот, предусматривал военную мобилизацию сельской молодежи с голодающей территории - от 500 тыс. до 1 млн человек.

Ильич предложил контингент молодежи разместить на территории Украинской ССР: «если поставить на Украине армию из голодных губерний, этот остаток (хлеба) можно было бы собрать... чтобы они помогли усилению продработы, будучи сугубо заинтересованы в ней, особенно ясно сознавая и чувствуя несправедливость обжорства богатых крестьян на Украине». Соратники Ильича все же не решились прибегнуть к этой дикой мере: разместить в богатых краях полмиллиона голодной и озлобленной солдатни.

Тогда Ленин с соратниками пошли на невероятный шаг. 2 августа советская Россия обратилась ко всему миру, но не с требованием признания и не с призывом повсеместно установить диктатуру пролетариата. Совнарком уведомлял мировую буржуазию, что «российское правительство примет любую помощь, из каких бы источников она ни поступила».

Кукиш для НКО

На первом этапе - летом 1921 года - помощь пришла из неожиданного источника. Чудовищный голод вызвал явление, почти забытое в стране: консолидацию общественных сил, относящихся к советской власти без восторженной лояльности, но готовых временно забыть разногласия и приступить к активной работе по решению проблемы.

22 июня в Московском обществе сельского хозяйства выступили участник кооперативного движения агроном М. Куховаренко и экономист А. Рыбников с докладом на тему «Неурожай Юго-Востока и необходимость государственной и общественной помощи». Четыре дня спустя «Правда» опубликовала статью, признававшую тяжелейший голод в Поволжье, а также тот факт, что бедствие превосходит по своим масштабам голод 1891 г. Такая реакция официозной газеты на доклад породила надежды, что, как и при царизме, против голода можно объединиться всей страной. При Московском обществе сельского хозяйства был создан комитет по борьбе с голодом - **Помгол.** В него вошли деятели из разных сфер: искусствовед **Павел Муратов,** друг и соратник Льва Толстого **Владимир Чертков,** писатель **Михаил Осоргин,** филолог **Николай Марр** и другие люди, известные с дореволюционных времен. Комитет возглавил председатель Московского совета **Лев Каменев.** Почетным председателем стал писатель **Владимир Короленко,** ветеран борьбы с голодом 1891 года.

Создание общественного Помгола выглядело сенсацией. С момента захвата власти большевики последовательно избавлялись от политических союзников и пресекали любую деятельность, возникшую не по приказу. Невиданная беда принудила их к взаимодействию с творческой и экономической интеллигенцией.

Светлана Шаповалова, «Голод 1921 года: катастрофа или казнь». https://regnum.ru/news/2184555.html

Михаил Карчик (журнал «Дилетант»), «Драма 1921 года». https://diletant.media/articles/45304752/

® «Клуб Директоров» №09 (255), сентябрь 2021

В мире есть царь: этот царь беспощаден, Голод названье ему...

ЦАРЬ-ГОЛОД. Выражение из стихотворения Н.А. Некрасова «Железная дорога» (1865)

Игра в сотрудничество с неправительственной организацией продолжалась недолго. **В большевистской печати комитет именовался не иначе, как «Прокукиш»,** по именам троих деятелей: бывшего министра Временного правительства Сергея Прокоповича, его жены Екатерины Кусковой и либерального политика Николая Кишкина. Ленин откровенно писал: «От Кусковой возьмем имя, подпись, пару вагонов (продовольствия) от тех, кто ей сочувствует. Больше ни-чего». Он велел партийной прессе: «на сотни ладов высмеивать и травить «Кукишей» не реже одного раза в неделю».

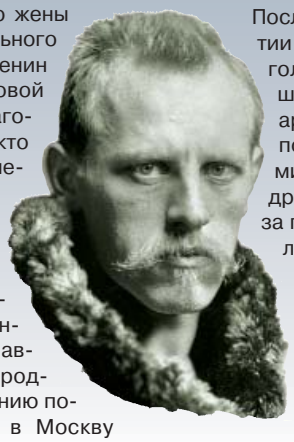

Фритьоф Нансен - знаменитый полярный путешественник, назначенный 15 августа главноуполномоченным Международного красного креста по оказанию помощи России, - примчался в Москву 24 августа в сопровождении секретаря и пяти советников. Чичерин проинформировал Политбюро о цели визита важного гостя: «Мы, во-первых, должны заключить с ним соглашение о способе передачи помощи, получаемой филантропическим путем; во-вторых, он считает возможным получить для нас у различных правительств и организаций заем в 10 млн фунтов стерлингов под 6% на 10 лет».

Слабо разбираясь в политической обстановке страны таинственных Советов, прямодушный Нансен («викинг», по определению Горького) хотел ввести в число своих сотрудников представителя общественного комитета.

«Такое намерение вызвало у Ленина затяжной приступ ярости. Главе советского правительства почудилось, будто в результате общения Нансена с московской интеллигенцией распределение продовольственных поставок и выгодный кредит могли бы уплыть из рук большевиков в распоряжение нечаянно возрожденной общественности», - отмечает в статье «Год 1921-й: покарание голодом» Виктор Тополянский.

Долго копившийся ленинский гнев, по его словам, «прорвался наружу, как подкожный нарыв, в пятницу 26 августа», когда вождь ознакомился с резолюцией заседания Комитета от 23 августа, где, в частности, говорилось о том, что плодотворная деятельность комитета невозможна без работы делегации за границей. Окончательно освирепев от «наглейшего предложения Нансена» и беспримерной дерзости «Кукишей», вождь мирового пролетариата возжаждал образцовой расправы.

После получения первой партии заграничной помощи Помгол был распущен, а большинство его участников - арестованы. Сравнительно с последующими репрессиями их судьба была не очень драматичной - кто-то отбыл за границу, а кто-то даже сделал успешную карьеру в советской России. Так был упущен, скорее всего, последний шанс на существование независимой общественной организации, способной взаимодействовать с коммунистической властью, если не контролируя ее, то хотя бы консультируя.

Отвергая протянутую руку помощи, большевики действовали цинично и рационально. Даже те из будущих вождей, кто в годы Первой мировой войны находился в ссылке и эмиграции, имели представление о работе Земгора (Главный по снабжению армии комитет Всероссийских земского и городского союзов) и военно-промышленных комитетов. Эти организации помогали правительству, но также его критиковали. Поэтому **голод казался большевикам меньшей угрозой, чем любое независимое учреждение.**

Урок для власти, урок для мира

Достаточно скоро Помгол появился опять - сугубо как правительственная организация, задачей которой было координировать действия местных и центральных властей. Малая советская энциклопедия (1928-1931 гг.) хотя немало писала о противниках советской власти, но общественный Помгол в соответствующей статье упоминать не стала, только официальную структуру.

Осенью и зимой 1921 года, когда голод в Поволжье достиг апофеоза, в советскую Россию начались масштабные поставки денежной, продовольственной и другой помощи, в первую очередь от американской организации АРА, а также из европейских стран. Однако полярный исследователь и филантроп Фритьоф Нансен обвинял западные правительства в том, что они могли бы спасти сотни тысяч жизней, если бы начали помогать гораздо раньше.

Фотографии обтянутых кожей детских скелетов - живых и мертвых - оказали более сильное воздействие на западное общество, чем новости о репрессиях. При этом большевики, как всегда, оказались умелыми тактиками. К изъятию драгоценностей у церковных общин (разумеется, ради спасения бедствующих) они приступили не сразу, а лишь в феврале 1922 года, когда западная помощь уже шла широким потоком. Мировые СМИ сообщали с мест, что ситуация гораздо страшнее, чем считалось, и остановить продовольственные поставки никто бы не решился.

Отмена продразверстки и американская пшеница сделали свое дело. К лету 1922 года голод пошел на спад. Крестьяне охотно засевали пашни, рассчитывали доход от продажи хлебных излишков и не думали, что 7 лет спустя у них отберут уже не хлеб, а землю.

После 1921 года в странах Запада коммунизм стал ассоциироваться с голодом

Партия большевиков, и в первую очередь ее генеральный секретарь Иосиф Сталин, сделали выводы. Следующее наступление на крестьянство - коллективизация - окажется продуманной военной операцией, а голод - не только случайным последствием, но и направленной мерой.

Фотографических свидетельств Голодомора 1933 года практически не осталось - исполнители позаботились. Советизированная общественность не пыталась создать независимые комитеты, а только одобряла коллективизацию и ее героев вроде Павлика Морозова.

Но Поволжский голод стал не менее важным уроком и для стран, жители которых начинают утро с чтения газет. Большевизм презентовал себя как обновляющая сила, способная построить новый справедливый мир без войн и голода. И если Гражданская война в России выглядела естественным последствием Мировой войны, не очень страшным на фоне общеевропейской бойни, то чудовищный, каннибальский, средневековый голод оказался самой действенной антикоммунистической пропагандой.

Марксизм не умер в 1921 году. Но с тех пор ни одна коммунистическая партия в Европе не могла взять власть парламентским путем. Коммунизмом баловалась левая интеллектуальная элита, от студенческих демонстраций до сотрудничества с советской разведкой. Для среднего класса - «обывателя» в глазах этой элиты - коммунизм навсегда ассоциировался с голодом. Трагедия в Поволжье стала одной из самых черных страниц в истории СССР и России, а для остального мира - прививкой от большевизма.

Иностранная помощь

Ни малейших представлений о заслугах Гувера и Нансена не сохранилось в памяти потомков голодавшего на заре советской власти населения. И памятников ни Гуверу, ни Нансену не поставили даже в Поволжье. Может быть, потому, что история Отечества и в коммунистической, и в современной трактовке должна быть историей наших свершений и достижений?

МОДНЫЕ СУМКИ ОСЕНЬ-ЗИМА 2021-2022. Волшебство форм и роскошь цвета!

«Сумок много не бывает!» - с этим утверждением не сможет не согласиться ни одна современная леди. Ведь сумочка - это главный женский аксессуар, которому отведено отдельное почетное место в женском гардеробе.

Модная и эффектная сумка для женщины является как важным элементом безупречного образа, подтверждающего наличие превосходного вкуса и собственного стиля, так и немаловажным функциональным элементом в гардеробе. Поэтому сумка как один из важнейших женских аксессуаров имеет такое большое значение. Именно выбору сумочки многие представительницы прекрасной половины человечества отводят много времени и сил. Подтверждением тому становятся модные показы и продемонстрированные коллекции, в которых сумки для женщин находятся в центре внимания как один из самых востребованных аксессуаров на сегодняшний день.

Дизайнеры продолжают мечтать о путешествиях, вечеринках, светских мероприятиях и поэтому предлагают нам в сезоне осень-зима 2021 пополнить свой гардероб хотя бы одной яркой сумкой с металлическим блеском, вместительным рюкзаком и даже чемоданом. Ок - забрасываем унылые универсальные модели далеко на верхнюю полку и отправляемся за трендовыми сумками. Весь мир перешел на практичные модели. Выгуливать свои роскошные и часто совсем неудобные сумки (если таковые у вас были) последнее время было некуда, поэтому им на смену пришли добротные практичные и универсальные модели. Вот, например, **объемные сумки.** Симпатичные снаружи и очень вместительные внутри - они завоевали подиумы и планируют задержаться в вашем гардеробе.

Тренды в каждом сезоне сменяют друг друга, а дизайнеры неустанно радуют модниц новыми идеями сумочек в самых разных интерпретациях, как простых и удобных, так и экстравагантных.

Стильные тенденции меняются все быстрее, но один факт остается неизменным - мода движется по спирали. Классические варианты совершенствуются, и их дополняют модные сумки в новом исполнении. Тренды сумочной моды осень-зима 2021-2022 дополнены абсолютно новыми вариантами и сочетаниями, и все их нужно рассмотреть в полном объеме.

Возвращение анималистичных принтов. Кожаные аксессуары вернулись на подиумы еще в прошлом году. Более свежая вариация тренда - сумочки со змеиным, крокодиловым, леопардовым принтом, который распространяется и на другие вещи в гардеробе. Демократичная мода приветствует замену натуральных материалов на синтетические. Прелесть таких сумок в том, что они затмевают тренды на брендинг и уводят происхождение аксессуара на последний план. Разнообразие фасонов не ограничено.

В текущем году анималистичный принт стоит комбинировать со стилем 70-х годов. Дизайн из двух цветов - популярное на подиумах направление, которое представили во всевозможных вариациях. Цвет и противоцвет, полоски, клетки и даже в комбинации с животным принтом предложены в коллекциях Burberry, Gucci и прочих домов моды первой величины.

Особенно актуально сочетание красного и белого или молочного в изделиях. Две сумки сразу -такой вариант подойдет к нейтральному классическому гардеробу и освежит монохромные и одноцветные образы.

Модная тенденция на необычные формы дополнилась практичностью. Модели цилиндрической формы из набивной кожи с необычными ручками стали актуальными не просто так: их безусловное преимущество - практичность.

В коллекции Miu Miu были представлены модели вытянутой формы из мягкой качественной кожи. **Бочонок** можно набить невообразимым количеством вещей, погрузить туда спортивную форму. Это дает понять, что современные стилистические направления стремятся угодить скоротечному ритму жизни.

Тренд на **поясные аксессуары** прижился в прошлом году и в предстоящем времени порадует взор. Только в этот раз на смену классике придут варианты комплектов и сложных комбинаций из сумочек. В скором времени стоит ожидать, что поясная сумка станет не отдельным изделием, а будет дополнять декор ремня и содержать многочисленные кармашки, цепочки и замочки.

Женские сумки, выполненные в **виде гармошки,** одна из самых необычных новинок. Типажи вещиц абсолютно разные: это могут быть и огромные гармошки с горизонтальной складкой, через которую пропущен ремень, минималистичные и крохотные варианты с интересными цветовыми сочетаниями.

Сумки «гармошка» практичны тем, что динамичность изделия позволяет поместить туда документы и прочую канцелярию по необходимости. Такой формат научились воссоздавать и на каркасных моделях в форме саквояжей. Поистине, увидев подобный аксессуар, вы не сможете выбросить его из памяти.

Осень-зима в предстоящем году решает проблему с выбором подходящего аксессуара. Напыщенные и мешковатые изделия продолжают моду на пуховики оверсайз. Выполненные в стиле стеганых подушек, большие сумки разнообразны в исполнении.

® «Клуб Директоров» №09 (255), сентябрь 2021

Следовать моде смешно, а не следовать - глупо

Бернард Шоу

Популярны такие броские яркие цвета, как голубой, белый, красный, и разметка клеткой. Аксессуар в основном представлен фасонами типа «в руку», клатч или с короткими ручками. Теперь есть возможность дополнить любимый пуховик теплой и мягкой сумочкой, которая сможет защитить содержимое от погодных условий.

Жесткие каркасные саквояжи. В 2021-2022 году появилось много диковинных решений для квадратных сумочек. Чемоданчики и коробы на жестком каркасе из дерева, пластика и даже металла можно увидеть в разных коллекциях. Особенным дополнением к этим творениям служат замочки, цепочки, подвески и необычные ручки. При этом аксессуар формы квадрат лаконичен, но в тоже время подходит для любого стиля одежды.

Для самых смелых **коробы** выпущены в прозрачной отделке, которые демонстрирует все содержимое емкости. Преимущество квадратных саквояжей в том, что они вмещают все женские вещи первой необходимости и не обременяют обладательницу копанием в поисках нужного, ведь все вещи в них на виду.

Макро- и микромодели мешков. Большие сумки с твердым дном и практически полным отсутствием каркаса берут начало с коллекции Mansur Gavriel, представленной осенью 2021 года. Идею подхватили и стали применять в спортивном, повседневном и даже вечернем стиле. Этот аксессуар характерен тем, что имеет большую длину, чем глубину. Фактически это сумка цилиндрической формы, ручка которой часто является и закрывающим элементом.

Представлены маленькие и большие вариации мешков, а также **сумки-рюкзаки.** Вариант изделия с «затяжкой» позволит не беспокоиться о сохранности своих вещей. Гибкий каркас сделал вещицу идеальной для того, чтобы положить туда кучу предметов и даже взять на тренировку. **Клатчи** и сумочки могут иметь любой дизайн, но цепочки вместо ручек актуальны всегда. Такие модели особенно популярны в неоновых оттенках фасона прямоугольник.

Золотые ручки - ход, который до сих пор используют на подиумах, что не удивительно. Золотая цепочка по сей день является классическим вариантом. Прелесть изделия в том, что оно уместно как в повседневности, так и на вечерних мероприятиях. Сумка на цепочке сама по себе аксессуар, заменяющий определенную часть украшений, и должна выгодно дополнять любые ювелирные изделия или бижутерию.

Модных сумок **с оформлением шахматкой** на рынке масс-маркета не так много. Клетка является знаковым элементов дизайна у Louis Vuitton, что ассоциирует творения с исключительным вкусом. Сейчас клетка приобрела больше уникальных вариаций в оформлении, как, например, у бренда Off-White, который выпустил изделия с дизайном в стиле чек с оптическим обманом. В основном такое оформление выполняется на каркасных моделях, поскольку узор должен оставаться неизменным. С такой вещью невозможно остаться незамеченной. Но стоит помнить, что такие дизайны очень капризны в образах и забирают внимание. Поэтому лучше остановиться на нейтральном гардеробе либо же тщательно **совмещать два принта.** Например, можно использовать клетку и полоску.

Модные вещи в 2021 году заполнены вариантами из клетки. Это может быть тартан, гленчек, но самым свежим и актуальным считается **принт гусиная лапка.** Стандартные черно-белые типажи разбавили сочетания других оттенков. Также мелкий узор объединяют в другие клетчатые принты.

Клетчатый принт отлично сочетается с любым другим типом материала, разбавляет образы из вещей одной текстуры и добавляет яркости нейтральному гардеробу. **Маленькие сумки** популярны уже давно, однако модные дома выпустили их в микровариациях обычных. Практическая польза от таких микроизделий минимальна, и они подходят в основном для декора. Сумочки в маленьком размере могут крепиться к своим «родителям», играя роль кошельков или прочих аксессуаров для мелких вещей. При этом мини- и макси-версии аксессуаров могут различаться и выпускаться с совершенно разными дизайнами. Таким дополнением можно украсить даже самую непримечательную сумку.

Женственные сумки придают обладательнице особый шарм благодаря своей динамичности. На показах представили варианты **с ультрадлинной бахромой** из ткани и цепочек. Модные сумки на осень, в которые можно аккуратно сложить абсолютно все. Главная черта таких изделий - **застежка в стиле ридикюль** и мягкая добротная кожа.

Аксессуар в винтажном стиле грамотно дополняет классику. Элегантности образу придает разборная металлическая рама, выполненная под золото и серебро.

Сумки с острым дном - одна из вариаций мешковатых изделий. Однако здесь играет роль расположение ручек по бокам и отсутствие каркаса, отчего дно аксессуара прогибается вниз и формирует вертикальный овальный силуэт изделия. Модные тенденции укореняются и создают массу классических изделий.

Минималистичные модели, лоскутная мозайка или печворк. Тканевые или кожаные варианты с использованием техники печворк в дизайне ворвались на подиум осенью 2021 года. Лоскутное шитье до сих пор дополняет дизайн сдержанных изделий. Женские сумки из кожи или ее заменителей, сшитые на манер пуховика или одеяла, по сей день являются классикой и исполняются по канонам современности с намеком на спортивный стиль, минимализм.

Идея стеганых материалов дополнена логоманией: на таких изделиях может гордо красоваться надпись «Balenciaga». Цилиндрические сумочки в маленьком размере и на тонком ремешке - тренд предстоящего лета. Изделия напоминают небольшой барабан в вертикальном положении. Данный тип аксессуара повторяет уже полюбившуюся всем культуру ношения круглых поясных сумочек. На подиуме представлены различные формы изделий: **треугольники, зверушки, куклы, музыкальные инструменты.** Ежегодно тренды становятся демократичнее, поэтому экспериментировать можно как угодно. Любая фантазия на тему моды приживется, а если нет - можно выдать опыт за китч, ведь сегодня он тоже в моде.

ГУЗЕЕВ
Сергей Владимирович,
директор ООО «Фактор-Гео»

ООО «Фактор-Гео» создано в 2005 году и специализируется на предоставлении широкого спектра услуг в области геодезии, кадастра, землеустройства, маркшейдерии и оформления прав на объекты недвижимости. Проведение изысканий под строительство новых или реконструкцию существующих объектов различного назначения, выполнение топографических съемок любой сложности, проведение межевания земель и изготовление межевых планов для постановки земельных участков на кадастровый учет - вот неполный перечень работ, осуществляемых нашими инженерами.

Молодой штат специалистов - профессионалов своего дела, действующих на основании лицензий и допусков с парком новейшего геодезического оборудования, позволяют оперативно и качественно выполнять любые виды **инженерно-геодезических, кадастровых и маркшейдерских работ.**

МЫ - НАЧАЛО ВАШЕГО БУДУЩЕГО!

690078, г. Владивосток, ул. Хабаровская, д. 30, офис 4

Тел./факс:
(423) 244-64-68
(423) 242-44-66
сот. 271-23-55
factorgeo1@yandex.ru
www.фактор-гео.рф
www.factor-geo.ru

ООО «Фактор-Гео»

690078, г. Владивосток, ул. Хабаровская, д. 30, офис 4

И НА ЗЕМЛЕ, И ПОД ЗЕМЛЕЙ

Лазерное сканирование объектов - это новейший метод получения 2D- и 3D-моделей окружающего пространства. В процессе работы приборов создается облако точек с пространственными координатами, которые в итоге дают объемное изображение. Полученная модель объекта может содержать от нескольких тысяч до нескольких миллионов координатных точек. При этом измерения проходят с точностью до миллиметра. В наше время лазерное сканирование является самым современным, точным и высокотехнологичным способом измерения и визуализации пространства. Сегодня использование этой технологии уже широко распространено не только за рубежом, но и в России. Хотя во Владивостоке этот метод съемки пока только набирает популярность, уже существует компания, широко и активно использующая данную инновационную технологию - ООО «Фактор-Гео». Где уже используется эта передовая технология и какие перспективы для ее применения есть во Владивостоке, «КД» рассказал начальник отела геодезических изысканий ООО «Фактор-Гео» **Антон Игоревич Тимошин.**

Разные модели использования

Трехмерное сканирование объектов позволяет создавать цифровые модели не только отдельных зданий и сооружений, но и целых комплексов или территорий. С его помощью можно получить точные данные даже при работе со сложными архитектурными формами. Это позволяет широко использовать метод для различных научных исследований, реставрации памятников и пр. Также лазерное сканирование применяют для решения следующих задач:

- создание трехмерного кадастра недвижимости;
- проектирование или топографическая съемка элементов инфраструктуры, промышленных сооружений;
- создание 3D-моделей рельефа, сложных технологических объектов;
- сохранение данных об архитектурном наследии;
- съемка фасадов любой сложности;
- получение информации о количестве насыпей и выемок грунта для предприятий горной промышленности;
- слежение за деформациями готовых или строящихся объектов;
- сбор данных для дальнейшего строительства объекта, его полной или частичной реконструкции, планового ремонта, и это далеко не все.

РОССИЙСКАЯ ФЕДЕРАЦИЯ

СВИДЕТЕЛЬСТВО
на товарный знак (знак обслуживания)
№ 755260

ФАКТОР-ГЕО

Правообладатель: *Общество с ограниченной ответственностью «Фактор-Гео», 690078, Приморский край, г. Владивосток, ул. Хабаровская, д. 30, кв. 4 (RU)*

Заявка № 2019750337
Приоритет товарного знака 08 октября 2019 г.
Зарегистрировано в Государственном реестре товарных знаков и знаков обслуживания Российской Федерации 27 апреля 2020 г.
Срок действия регистрации истекает 08 октября 2029 г.

Руководитель Федеральной службы по интеллектуальной собственности
Г.П. Ивлиев

Нельзя не оставить без внимания и то, что полученные в результате лазерного 3D-сканирования данные могут быть использованы для составления BIM-моделей. Процесс информационного моделирования зданий (от англ. building information modeling, BIM) скоро станет стандартом проектирования и будет обязательным при строительстве в сфере госзаказа. В таких моделях содержатся трехмерные чертежи всех частей зданий и сооружений, а также их коммуникаций. BIM-модели предоставляют возможность работы не только с графическими данными, но и с семантической информацией, что существенно упрощает и ускоряет проектирование и дальнейшее обслуживание зданий.

Специалисты компании успешно осуществили разработку трехмерной модели помещений на основе материалов сканирования здания, вагоноопрокидывателей и подземных помещений линий выгрузки на действующем углепогрузочном комплексе ППК-3 АО «Восточный порт». Целью создания 3D-модели на основе лазерного сканирования являлось получение объективных данных о существующих геометрических параметрах здания, действующего оборудования, а также проектирование реконструкции и технического перевооружения этого важного объекта стратегического назначения.

Также недавно были завершены очередные высокотехнологичные работы по наземному лазерному сканированию нескольких этажей гостиницы на м. Бурный для дальнейшего проектирования и контроля строительно-монтажных работ. Эти и многие другие проекты дают уверенность в том, что специалисты компании овладели этой непростой технологией в совершенстве и готовы взяться за любые, даже самые сложные проекты.

Не вверх, а вглубь

Так, недавно было завершено лазерное сканирование одного из самых больших и углубленных скальных бункеров Владивостока, построенного еще в 40-50-х годах прошлого века.

- Это очень непростое сооружение - бункер представляет собой сложную сеть из узких, наполовину затопленных коридоров и заброшенных помещений нестандартной формы, во многих из которых находятся разветвленные системы жизнеобеспечения

Мы - начало вашего будущего!

www.фактор-гео.рф, www.factor-geo.ru

Тел/факс: 8 (423) 244-64-68
271-23-55, 242-44-66
factorgeo1@yandex.ru

Помещение в натуре

Начинаем процесс сканирования

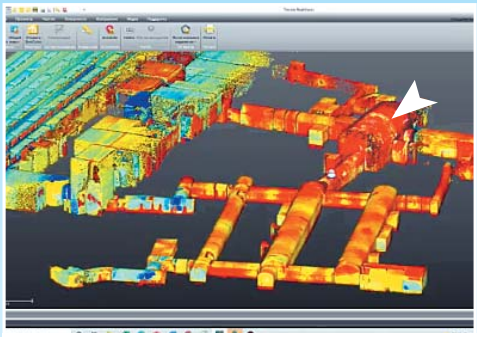

Находим помещение на общей 3D-съемке

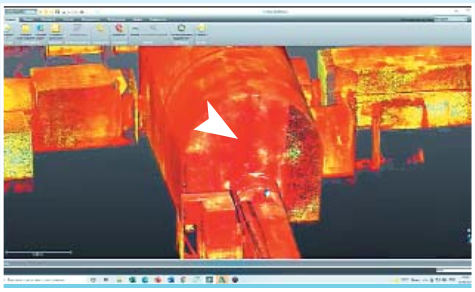

Масштабируем

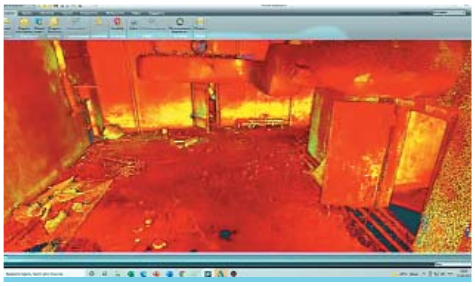

Исследуем отсканированный материал

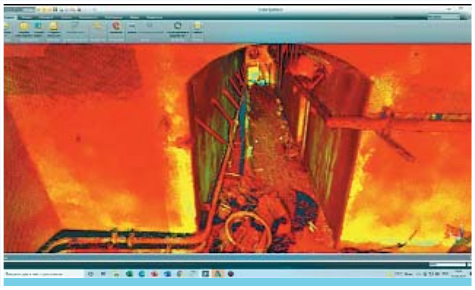

Как говорится, с точностью до миллиметра!

сооружения, - обращает внимание Антон Игоревич.

Как подчеркивает специалист, данный объект технически многообразен и замысловат. И только лазерное сканирование способно помочь в полном объеме оценить его геометрические характеристики с достаточной точностью, что позволит в дальнейшем рассмотреть все варианты использования сооружения.

Несомненные плюсы

Технология лазерного сканирования прошла долгий путь, который начинался с использования в обслуживании промышленных сооружений. Сегодня же она применяется не только во время строительства инфраструктуры, но и на протяжении всего жизненного цикла объекта. Такое развитие смогло позволить нам уже сейчас вовремя и быстро находить решение для всех актуальных проблем и задач.

Эксплуатация, модернизация и ремонт: лазерное сканирование фиксирует очень высокий уровень детализации, что помогает следить за изменениями объекта и постоянно отчитываться о фактическом исполнении как для владельцев, так и для руководителей объектов.

Помимо этого, технология лазерного сканирования ускоряет процесс и открывает новые горизонты возможностей в геометрическом контроле строительства, планировании и моделировании городских объектов, в исполнительной съемке сооружений, их 3D-мониторинге, создании топографических карт, цифровых моделей карьеров и выработок, проходке и обслуживании тоннелей, археологии и обслуживании культурных ценностей, в создании цифровых моделей со сложными коммуникациями, в выполнении измерений в местах со сложным доступом.

Преимущества лазерного сканирования в строительстве очевидны. Оно значительно повышает качество и точность съемки: полученные данные позволяют строительным бригадам вывести планирование и детализацию на совершенно новый уровень. Сканирование может быть выполнено и доступно немедленно, что позволяет получить актуальную информацию об объекте сразу же, тем самым оптимизируя производительность и сокращая количество будущих переделок.

Этот высокотехнологичный метод съемки также позволяет выгодно сэкономить и время, и средства: лазерное сканирование выполняется намного быстрее, чем традиционные методы. Сканирование можно выполнить за считанные часы, в отличие от обычных методов, многие из которых могут занять дни или даже недели, и без необходимости личного участия остальных участников проекта (архитекторов, инженеров, геодезистов и т.д.). Строительство - это бизнес, приносящий прибыль, поэтому любая экономия средств, которую могут обеспечить проектные группы, идет только на повышение прибыльности проекта, а уменьшение затрат на съемку объекта фактически в половину уже не сказки, а современная реальность.

Многие заказчики уверены, что использование новых технологий и более точных приборов обязательно связано с дополнительными финансовыми затратами. И именно поэтому они отдают предпочтение более консервативным методам, пытаясь таким образом немного сэкономить, хоть и с потерей точности. Но ООО **«Фактор-Гео» единственная компания во Владивостоке, которая готова и может доказать им обратное: в нашем арсенале передовое высокотехнологическое оборудования и знания, приобретенные и отточенные нашими специалистами на практике.**

Из этого можно сделать вывод, что сейчас лазерное сканирование зданий и сооружений является наиболее перспективным направлением для проведения различных инженерно-геодезических работ. Благодаря своей универсальности и высокой степени автоматизации процессов измерений лазерный сканер является не просто геодезическим прибором, лазерный сканер - это инструмент оперативного решения самого широкого круга прикладных инженерных задач. Высокая технологичность метода дает неоспоримые преимущества в сравнении с другими видами топографической съемки. При этом использование новой технологии не только не увеличивает стоимость услуг, но даже помогает выгодно сэкономить.

КОМПЛЕКСНЫЕ ПРОЕКТНО-ИЗЫСКАТЕЛЬСКИЕ РАБОТЫ

АртГЕО-ДВ

Стр. 19

ВСЕ НАЧИНАЕТСЯ С НАС!

Агеев Артем Адикович, *директор ООО «АртГЕО-ДВ»*

Компания «АртГЕО-ДВ» осуществляет свою деятельность на рынке комплексных проектно-изыскательских работ с 2015 года.

Основные услуги: Инженерно-геодезические изыскания • Инженерно-геологические изыскания • Инженерно-экологические изыскания • Инженерно-гидрометеорологические изыскания • Проектирование объектов • Кадастровые работы (межевание).

ООО «АртГЕО-ДВ» – это слаженная команда опытных профессионалов, выполняющая инженерные изыскания любой сложности с гарантированно высоким результатом. Рассчитать предварительную стоимость работ можно на сайте компании.

ООО «Арт ГЕО-ДВ»

Владивосток, пр-кт 100 лет Владивостоку, 103, офис 421
Тел: +7-924-325-0505, +7-914-976-1720,
art.geo@mail.ru • artgeo-dv.ru

Рассчитать стоимость вашего проекта