Ежемесячный журнал для руководителей

Февраль 2020

КЛУБ ДИРЕКТОРОВ

www.bazar2000.ru

Журнал для прямого обмена полезной информацией между руководителями

02 (239)

Выходит с апреля 1998 г.

MILLENIUM
АГЕНТСТВО НЕДВИЖИМОСТИ

Надежный риелтор, которому доверяют самое ценное!

Виталий СЕМИОНОВ

эксперт по недвижимости

+7 924 940-73-95

Стр. 17

Игорь Петренко

абрис

агентство премиальной недвижимости

Квартира

двухуровневая с террасой и парковочным местом

ЖИЛОЙ КОМПЛЕКС

–СНЕГИРИ–

НА САНАТОРНОЙ

ВЫГОДА 1 000 000 ₽

ТОЛЬКО В ЭТОМ МЕСЯЦЕ

136	2	30
ПЛОЩАДЬ	ЭТАЖА	ТЕРРАСА

Трубецкая Елена Юрьевна

ГЕНЕРАЛЬНЫЙ ДИРЕКТОР АПН «АБРИС»

abris_vl | vl-abris.ru | (423) 240-20-70

Страхование грузовых перевозок

690091, Владивосток, ул. Пограничная, 15-в, офис 401-402

СТРАХОВАЯ КОМПАНИЯ ПАРИ

Мы работаем с людьми и для людей

Заика Денис Сергеевич,
директор филиала АО СК «ПАРИ»
в г. Владивостоке

Страховая компания «ПАРИ» стремится работать просто: выполнять те обещания, которые дает, заключая с вами договор страхования. «ПАРИ» - это стабильная компания, предоставляющая широкий спектр страховых услуг. Специализируется в первую очередь на страховании грузов и имущества юридических лиц. Компания вошла в число 30 крупнейших страховых компаний России по имуществу юридических лиц. «ПАРИ» заключила более 1 500 000 договоров страхования грузоперевозок за 2018 год. По количеству заключенных договоров грузоперевозок СК «ПАРИ» занимает 1-е место.

Рейтинговое агентство «Эксперт Ра» в очередной раз подтвердило рейтинг надежности АО СК «ПАРИ» на уровне **ru A** - «Очень высокий уровень надежности», прогноз - стабильный. Во Владивостоке компания работает с 2011 года и уверенно занимает лидирующие позиции среди страховщиков грузов Приморского края.

Основные направления:

- страхование любых видов грузов по всему миру;
- страхование бизнеса, имущества и ответственности юридических лиц;
- ипотечное страхование;
- специальные программы для физлиц.

У страховой компании «ПАРИ» существует облигаторный договор (перестраховочная программа), который размещен через брокера Lloyd's RFIB на лондонском рынке в 23 синдикатах рынка Lloyd's и в Швейцарском перестраховочном обществе (Swiss Re).

Все это позволяет принимать на страхование особо дорогостоящие грузы и оперативно урегулировать крупные убытки.

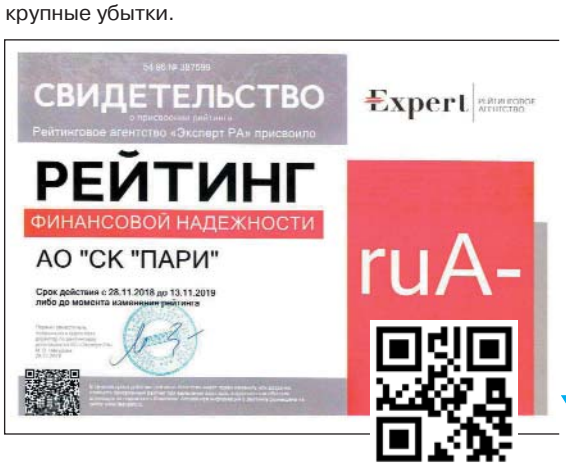

Ждем вас по адресу:
690091, Владивосток, ул. Пограничная, 15-в, офис 401-402.
Тел: **(423) 2-464-604, 2-464-628, 2-464-655.**
Сайт: www.skpari.ru • E-mail: zaika@skpari.ru

Лиц. ЦБ РФ №0915 от 03.07.2015 года

Учредитель: ИП Петренко И.Н. Издание зарегистрировано Управлением Роскомнадзора по ПК. Свидетельство ПИ №ТУ 25-00207 от 22.02.2011 **18+**

Главный редактор: И.Н. Петренко
Отдел рекламы: .....С.В. Беляева
Корректор: .....Е.В. Откидыч

Адрес редакции и издателя: Владивосток, Народный проспект, 53, 46.

Изготовлено: ООО «ПСП», Владивосток, ул. Русская, 65, кор.10.

Дата выхода 10.02.2020

Тираж - 4 000 экз. Цена свободная

Редакция не несет ответственности за содержание материалов заказчика и номера телефонов. На все рекламируемые товары и услуги, включенные в «Номенклатуру товаров и услуг, подлежащих обязательной сертификации в РФ», рекламодатель обязан иметь сертификат. Перепечатка материалов без разрешения редакции запрещена.

И. Петренко, редактор «КД»

21 год Клубу Директоров!

В апреле 1998 г. родился журнал «Восточный Базар», который за эти годы для многих приморских предпринимателей стал настоящим Клубом Директоров.

Невозможно быть профессионалом одновременно во всех областях бизнеса. Но можно прочесть, что пишут твои коллеги из журнала, который уже многие годы помогает выстраивать коммуникации тем, кто отважился в нашей стране открыть Свое Дело.

ПОДПИСКА. Если вы хотите получать журнал, свяжитесь с редакцией и мы оформим подписку (65 руб/мес).

(423) 245-40-70, 245-08-78, 220-98-32

bazar2000@mail.ru
www.bazar2000.ru

Февраль 2020, №02 (239)

СОДЕРЖАНИЕ

грузоперевозки

Д.С. Заика, *директор филиала ОАО СК «ПАРИ» в г. Владивостоке*
ГРУЗ БЕЗ СТРАХА **1**

экономика

В.А. Осипов*, д.э.н., профессор*
О ЧЕМ НЕ СКАЗАНО В ПОСЛАНИИ **3**

вести из таможни

Ю.М. Ладыгин, *начальник ДВТУ*
ОПРЕДЕЛЕНЫ ЛУЧШИЕ ТАМОЖЕННЫЕ КОЛЛЕКТИВЫ.....**4**

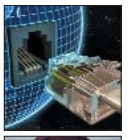

ИТ-технологии

Рабочая группа по ИТ-отрасли
ПРОВЕРЯТЬ - ЗНАЧИТ ЗАЩИЩАТЬ. КТО ТЫ, КЛИЕНТ УЦ? **5**

банки • финансы

С.В. Белов, *ДВ ГУ Банка России*
ЧТО СТАНЕТ С «КОШЕЛЬКАМИ» ДАЛЬНЕВОСТОЧНИКОВ В 2020 г. **6**

право • нотариат

Ю.В. Толмачева, *КА «Толмачева и Ко»*
ИЗМЕНЕНИЯ В ЗАКОНОДАТЕЛЬСТВЕ, ВСТУПИВШИЕ В СИЛУ С 1.01.2020 г. ..**7**

В.П. Прищепа, *президент Приморской краевой нотариальной палаты*
В ПРИМОРСКОЙ КРАЕВОЙ НОТАРИАЛЬНОЙ ПАЛАТЕ **8-9**

О.А. Колесникова, *руководитель КА «Колесникова О.А. и партнеры»*
СУБСИДИАРНАЯ ОТВЕТСТВЕННОСТЬ ПО ДОЛГАМ КОМПАНИИ...**10**

налоги • аудит

Н.С. Кутенкова, *налоговый адвокат*
ИЗМЕНЕНИЯ НАЛОГОВОГО ЗАКОНОДАТЕЛЬСТВА С 2020 г.....**11**

Ю.И. Кутенков, *правовой консультант*
ОТКАЗ В ГОСРЕГИСТРАЦИИ СМЕНЫ УЧРЕДИТЕЛЯ И РУКОВОДИТЕЛЯ ЮРИДИЧЕСКОГО ЛИЦА **12**

О.П. Бондарь*, генеральный директор ООО «Бухгалтерия Плюс»*
ЭЛЕКТРОННЫЕ ТРУДОВЫЕ КНИЖКИ **13**

Пресс-центр УФНС России по ПК
С 2021 ГОДА ЕНВД ОТМЕНЯЕТСЯ: НУЖНО ВЫБРАТЬ ИНОЙ РЕЖИМ НАЛОГООБЛОЖЕНИЯ **13-14**

Н.А. Ильина, *генеральный директор ООО «БизнесДиалог»*
ПОЧЕМУ БАНКИ ОТКАЗЫВАЮТ В ЗАКЛЮЧЕНИИ ДБО? **14**

А.Н. Морозов, *президент ООО «ЛотАудит»*
ИЗМЕНЕНИЯ ФОРМ БУХГАЛТЕРСКОЙ ОТЧЕТНОСТИ ...**14**

оценка

Е.Н. Оленникова, *ООО «КЦО»*
КАДАСТРОВАЯ СТОИМОСТЬ - 2020 .....**16**

недвижимость

В.Е. Семионов, *АН «Миллениум»*
НА ФУНДАМЕНТЕ ЧЕСТНОСТИ И ОТКРЫТОСТИ **17**

телекоммуникации

И.В. Вичевич, *директор ООО «Центр мониторинга «Глобал вью»*
ПРОФЕССИЯ С МУЖСКИМ ХАРАКТЕРОМ.....**18**

строительство

А.А. Агеев, *генеральный директор ООО «АртГЕО-ДВ»*
ИСКУССТВО ОСОБОЙ ТОЧНОСТИ....**19**

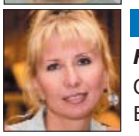

безопасность

Н.Г. Чернуха, *ООО «Альянта»*
ОПОВЕЩЕНИЕ ПРИ ПОЖАРЕ - ЗАЛОГ БЕЗОПАСНОСТИ ЛЮДЕЙ **20**

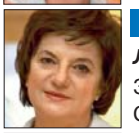

здоровье

Л.И. Радькова, *ООО «Долгожитель»*
ЗАЧЕМ НАШЕМУ ОРГАНИЗМУ ВОДА С ОТРИЦАТЕЛЬНЫМ ОВП? **21**

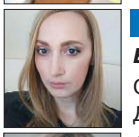

медицина

Е.А. Забродина, *Viva-City*
ОБРЕСТИ ГАРМОНИЮ ДУХА И ТЕЛА **22**

С.А. Демина, *врач-оториноларинголог МЦ «Докторъ Ольга»*
УСЛЫШАТЬ КАЖДОГО ПАЦИЕНТА **23**

рассеяны, но не расторгнуты

Осип Мандельштам
МЫ ЖИВЕМ, ПОД СОБОЮ НЕ ЧУЯ СТРАНЫ **24**

история

Н.В. Сидоров, *подполковник внутренней службы в отставке*
ГУЛАГ НЕ ОТПУСКАЕТ НИКОГДА.....**25**

православная страничка

Епископ Анастасий, *РПЦЗ*
РУССКАЯ ПРАВОСЛАВНАЯ ЦЕРКОВЬ ЗАГРАНИЦЕЙ (11) **26**

В. Саулкин, *радио «Радонеж»*
ИЗ ИСТОРИИ СОЗДАНИЯ РККА....**27**

Ю. Кантор, *д.и.н.*
БЕЛЫЕ В КРАСНОМ.....**28-29**

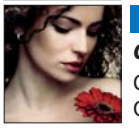

стиль

С.В. Беляева, *студия «ЛАНА»*
СТИЛЬ НА ДВОИХ. КАК ДОЛЖНЫ ОДЕВАТЬСЯ ПАРЫ? **30-31**

автомото

С.А. Иванов, *РА «OraCOOL»*
ОРАКАЛ - ДЕЛО ТОНКОЕ. А ЕЩЕ КРАСИВОЕ И ПРОЧНОЕ! ...**32**

Клубу Директоров - 21 Единственный дальневосточный журнал, преодолевший этот рубеж

В России все тайна, и ничто не секрет

Мадам де Сталь, фраза приписывается также Екатерине II

Виктор Алексеевич Осипов, *доктор экономических наук, профессор*

О ЧЕМ НЕ СКАЗАНО В ПОСЛАНИИ

Скоропостижная отставка всего (!) правительства РФ произошла сразу после оглашения послания президента Путина. Поскольку формально она не связана с обращением главы государства, в котором никакого намека не было на такое существенное изменение в системе управления, возникают рассуждения, основанные на косвенных признаках.

Никаких публичных предварительных мероприятий, как то выражение недоверия правительству со стороны Государственной Думы, которые предписаны ст. 117 Конституции, не было. Такие мероприятия не делаются спонтанно, поэтому, скорее всего, «секретная подготовка» была проведена и, судя по спокойной и единодушной реакции членов правительства, для них это не было великой тайной. Как и то, что решение об этом принял один человек. В противном случае это был бы саботаж со стороны старого правительства.

И просто так такие изменения не происходят. Что могло послужить причиной? Скорее всего, осознание итогов позорно долгого и позорно слабого роста экономики РФ в целом и катастрофического невыполнения национальных целей (проектов, программ) по результатам (а не по затратам). Так что эта организационная мера была ожидаема.

На сегодняшний момент известен новый состав правительства, который наполовину обновлен. Однако в «экономическом блоке» изменения несущественны. Кроме председателя правительства, которого можно отнести к экономистам, можно отметить Максима Решетникова, который занял пост министра экономического развития. Это кандидат экономических наук, имеет опыт регионального стратегического управления. На встрече с членами нового правительства В. Путин отметил, что важнейшая задача нового кабинета - «повышение благосостояния наших граждан и укрепление нашей государственности и позиций нашего государства в мире». Кажется, все логично. Бытует мнение, что М. Мишустин поставлен для выполнения национальных проектов. Но ведь у него объектом управления должна быть ВСЯ Россия, ВСЯ экономика.

Это означает, что у реформаторов другие цели. А именно - остаться у власти еще на более долгий срок. Простая рокировка, как это уже было, повтор. Стратегически не интересно. Скорее всего, строится новая структура власти и полномочий на базе старой. Достаточно изменить функции управления и полномочия. Например, тому же Совету безопасности РФ.

Далее. В послании **главная идея - совершенствование Конституции.** Я ожидал, что в критической ситуации при таком авторитете Путина будет более мощная корректировка основного закона. Вплоть до замены его на новый. В конце концов, дело не в названиях должностей и отделов, а в управленческих функциях, которые должны быть прописаны в положениях о структурных единицах наряду с соответствующими должностными инструкциями и средствами этого обеспечения. Конечно, этот вопрос, когда возникнет необходимость, потребует и соответствующего научно-методического подхода.

Вообще я нормально отношусь к более длительным периодам правления первого лица. Во многих стабильных организациях, например в церкви, должность иерарха пожизненная. Если у претендента «на первое место» есть серьезная цель, допустим, качественного изменения развития страны, то это потребует периода времени, равного времени смены одного поколения работающих людей (опыт Японии, Кореи) и определенного единоначалия, как минимум. Идеально, когда каждый новый руководитель хотел бы сделать что-то значительное для страны. Для этого лидер создает новую Конституцию под себя. Это естественно, в общем: новая задача, новое понимание - новая система управления.

В нашей стране цепь смены руководителей сопровождалась и сменой конституций (ленинская, сталинская, проект хрущевской, брежневская, ельцинская). Каждая конституция закрепляла новую парадигму управления, которую эти лидеры предполагали осуществить. **В конце электорального периода правления менять основной закон государства бессмысленно. Разве что есть надежда стать у руля на последующий срок.** Новый президент - новое видение развития - новая конституция - это нормально с точки зрения теории управления системами. Приближается время уходить существующей парадигме управления в историю.

Объективно говоря, все лидеры стран хотят продлить свое пребывание у власти. Причины - от личных амбиций до необходимости решения серьезных проблем в обществе. В электоральных циклах, слишком коротких для того, чтобы можно было сделать что-то серьезное, следует убрать периоды «вхождения во власть», когда вновь избранный президент фактически изучает систему управления государством, набирается опыта и т.п. А также осуществляет «затраты на удержание власти», перевыборы (куда от них деться). При 4-6-летнем электоральном цикле получается, что первые 2 года новый президент осваивается в руководящем кресле, приобретает авторитет, последние 2 года борется за свои перевыборы.

Примером начальной стадии электорального цикла являются наблюдаемые попытки В. Зеленского управлять Украиной. Или пример Трампа: больше всего времени он уделяет борьбе за удержание власти, а не выполнению обещанного в программе. Возьмем случаи существования долгосрочной управленческой парадигмы Ли Куан Ю (Сингапур), Дэн Сяопина (Китай). Сейчас китайский товарищ Си обеспечил себе спокойный пожизненный период управления страной. Повторюсь: это можно рассматривать как нормальное явление с точки зрения теории управления. В нашем случае **председатель Совета безопасности РФ - вот перспективная и несменяемая должность для первого лица.** Следует изменить функции только для этой организации.

Выборность предполагает, что выборщики должны знать цели (программу) претендента и реальную возможность их достижения. А также реальную возможность импичмента в случае невыполнения программы. Геннадий Зюганов был прав, когда говорил, что при обсуждении кандидатуры нового премьера важно изучить, какая программа будет у нового руководителя страны. Только в апреле планируется озвучить ее. Не спешат все-таки товарищи.

Без программы все наши рассуждения имеют ценность информации, которая появляется от вождения вилами по воде.

Продвижения нет, но вы держитесь, как обычно.

ИНФОРМАЦИЯ К РАЗМЫШЛЕНИЮ

В отчете В. Путина «О работе правительства в 2011 году» от 11.04.2012 было заявлено: «Россия за три года войдет в пятерку крупнейших экономик мира»...

7 мая 2018 года президент подписал указ «О национальных целях и стратегических задачах развития Российской Федерации на период до 2024 года». Среди прочего Россия опять должна войти в пятерку крупнейших экономик мира...

ДАЛЬНЕВОСТОЧНОЕ ТАМОЖЕННОЕ УПРАВЛЕНИЕ
690014, Приморский край, Владивосток, ул. Гоголя, д. 48
Тел: (423) 230-82-78
Факс: (423) 230-88-18
www.dvtu.customs.ru

При провозе через границу более 100 000 USD необходимо подтвердить их происхождение

С **4 февраля 2020 года физические лица** при единовременном ввозе на таможенную территорию ЕАЭС или единовременном вывозе наличных денежных средств и (или) денежных инструментов в сумме, превышающей в эквиваленте 100 тысяч долларов США, должны одновременно с пассажирской таможенной декларацией представить документы, подтверждающие их происхождение.

Представляемые документы должны подтверждать сведения о происхождении наличных денежных средств и (или) денежных инструментов, заявленные в пассажирской таможенной декларации, например: документы, оформляемые кредитными организациями при совершении конверсионных операций, снятии денежных средств со счета, получении кредита, и другие документы, подтверждающие совершение гражданско-правовых сделок (наследство, дарение и др.).

В случае непредставления соответствующих документов перемещение через таможенную границу ЕАЭС наличных денежных средств и (или) денежных инструментов не допускается.

СПРАВКА

Требование представлять подтверждающие документы вводится Решением Коллегии Евразийской экономической комиссии от 06.08.2019 г. 130 «О представлении документов для подтверждения происхождения наличных денежных средств и (или) денежных инструментов». Документ разработан с целью выявления и задержания физически перемещаемых через границу наличных денежных средств и оборотных инструментов на предъявителя, которые могут быть использованы для финансирования терроризма или легализации (отмывания) доходов, полученных преступным путем.

Определены лучшие таможенные коллективы

В ДВТУ подвели итоги ежегодного конкурса среди таможенных коллективов Дальнего Востока. По итогам работы в 2019 году победителем в номинации «Лучший коллектив таможни» стала Магаданская таможня, на втором месте - Владивостокская таможня, на третьем - Сахалинская таможня.

При определении победителей комиссия ДВТУ учитывала выполнение таможенным органом показателей результативности и эффективности деятельности; сумму перечисленных в федеральный бюджет таможенных пошлин, налогов; количество выявленных контрафактных товаров и др.

В номинации «Лучший коллектив внутреннего таможенного поста» призерами стали: 1 место - Владивостокский таможенный пост (центр электронного декларирования) Владивостокской таможни; 2 место - таможенный пост Аэропорт Петропавловск-Камчатский Камчатской таможни; 3 место - Улан-Удэнский таможенный пост (центр электронного декларирования) Бурятской таможни.

В номинации «Лучший коллектив таможенного поста в морском пункте пропуска»: 1 место - таможенный пост Морской порт Петропавловск-Камчатский Камчатской таможни; 2 место - Южно-Сахалинский таможенный пост Сахалинской таможни; 3 место - Северо-Курильский таможенный пост Камчатской таможни.

Таможенные органы, занявшие призовые места в региональном конкурсе, примут участие в конкурсе на лучший коллектив таможенных органов РФ.

Электронная таможня заработает в Дальневосточном регионе в 2020 году

Дальневосточная электронная таможня и подчиненный ей таможенный пост Дальневосточный центр электронного декларирования (ЦЭД) будут созданы в Дальневосточном регионе к середине 2020 года. Новые органы разместятся в Артеме (Приморский край).

Как рассказала начальник отдела по внедрению перспективных таможенных технологий Дальневосточного таможенного управления Оксана Долгих, в 2020 году основной декларационный массив в Дальневосточном регионе будет сконцентрирован в двух центрах электронного декларирования: Владивостокском и Дальневосточном. Владивостокский центр электронного декларирования вправе совершать таможенные операции в отношении товаров, перемещаемых морским транспортом, а компетенция Дальневосточного ЦЭД будет распространяться на товары, перемещаемые автомобильным, воздушным и железнодорожным транспортом. Иные таможенные посты в регионе будут являться таможенными постами фактического контроля.

Таким образом, в Дальневосточном регионе будет обеспечена концентрация декларирования на морском направлении во Владивостокском ЦЭД, который будет аккумулировать декларационный массив Находкинской, Магаданской, Хабаровской, Сахалинской и Камчатской таможен. Сухопутное и авиационное направление будет сконцентрировано в Дальневосточном ЦЭД - из Биробиджанской, Бурятской, Благовещенской, Уссурийской, Хабаровской и Читинской таможен.

Справка

В новой структуре таможенных органов будут функционировать несколько видов таможен: электронная, таможни фактического контроля и специализированная, сочетающая функции электронной и таможни фактического контроля.

Отдел по связям с общественностью ДВТУ

Рабочая ИТ-группа при Думе г. Владивостока

Дума города Владивостока

690091, Россия, Владивосток, ул. Суханова, 3. E-mail: info@dumavlad.ru

ПРОВЕРЯТЬ - ЗНАЧИТ ЗАЩИЩАТЬ. КТО ТЫ, КЛИЕНТ УЦ?

Мы живем в удивительное время в многообразном, быстро меняющемся мире. Каждый день приносит новые открытия. Развитие технологий воплощает в жизнь самые смелые мечты человечества. И стоит ли удивляться тому, что наравне с идеями, как улучшить нашу жизнь и повысить ее качество, ежедневно рождаются и идеи о том, как именно можно улучшить чью-то отдельно взятую жизнь за счет других людей? Криминальный ум тоже развивается и оперативно подхватывает новые разработки, изобретая все новые способы отъема денег у населения.

Вот, например, цифровизация. Удобная вещь, облегчает жизнь, экономит время, бережет огромное количество ресурсов - от бумаги до человекочасов. Что же может пойти не так? Ну, это приличные люди могут задавать такие наивные вопросы и изумляться. А криминальный мир сориентировался быстро, и мошенники наловчились красть персональные данные честных граждан и использовать их для своей выгоды самыми разными способами. Можем ли мы что-нибудь противопоставить криминальному миру в сфере цифровизации, чтобы обычные люди могли жить спокойно, не боясь киберугроз? И если нам есть что противопоставить - почему мы этого не делаем?

Например, **в настоящее время существует конкретная проблема, которая позволяет мошенникам пользоваться чужими данными для создания и последующего использования сертификатов электронной подписи** в меру своей преступной фантазии.

В своей работе удостоверяющие центры - компании, которые осуществляют деятельность по выдаче сертификатов усиленной квалифицированной электронной подписи на основании Федерального закона от 06.04.2011 №63-ФЗ «Об электронной подписи», - пользуются вторичной системой аутентификации пользователя средствами СМС-подтверждения.

Как это работает? Пользователь обращается в удостоверяющий центр с целью покупки сертификата ЭП. При первичном обращении личность каждого клиента УЦ удостоверяется - проводится проверка соответствия личности и предъявленных документов. Также проверяется подлинность предъявленных документов. Однако, **согласно утвержденной законодательством процедуре, проверяется лишь валидность паспорта обратившегося человека.** То есть, если предъявленный паспорт реально существует и его номер не подделан, он преодолевает такую проверку. **И, если, например, мошенники сумели качественно заменить фотографию в украденном реальном паспорте, он такую проверку может и пройти.**

Исключать такую возможность мог бы заключительный этап процедуры: при выпуске сертификата электронной подписи гражданина используется вторичная система аутентификации посредством СМС-подтверждения. На первый взгляд, такой способ аутентификации и должен гарантировать возможность окончательной проверки принадлежности документов конкретному человеку. Однако этого не происходит, так как мошенник в этом случае указывает номер телефона, который находится у него в личном доступе. И проверочное СМС-сообщение приходит опять-таки не к настоящему хозяину документов.

Для того чтобы гарантированно предотвращать мошеннические действия при выпуске сертификата электронной подписи, требуется проверка принадлежности указанного при регистрации номера мобильного телефона конкретному гражданину. Но сейчас этой возможности у УЦ не существует. Такого рода взаимодействие с операторами мобильной связи не предусмотрено текущим законодательством. Также **в стране отсутствует законодательно утвержденная система проверки принадлежности абонентского номера конкретному лицу.**

О масштабах неприятностей свидетельствуют и официальным данные Роскомнадзора, согласно которым указанная проблема имеет системный характер. Ежемесячно заключаются тысячи договоров об оказании услуг связи неуполномоченным лицом. Продается огромное количество SIM-карт без заключения договора и предъявления покупателем документа, удостоверяющего личность. Все это - потенциальная угроза безопасной работе операторов персональных данных.

В целях решения этих проблем группой депутатов Государственной Думы разработан проект Федерального закона «О внесении изменений в Федеральный закон «О противодействии легализации (отмыванию) доходов, полученных преступным путем, и финансированию терроризма» и иные законодательные акты РФ». В марте 2019 года этот законопроект был принят в первом чтении и в настоящее время находится на доработке.

Законопроектом предусматривается создание Единой информационной системы проверки сведений об абоненте. Пользователи с ее помощью смогут получать информацию о соответствии сведений об абонентском номере документу, удостоверяющему личность абонента.

Однако, так как данный законопроект разрабатывался для решения проблем кредитных организаций, он не рассматривает операторов персональных данных иного типа - в частности, удостоверяющие центры.

Дальневосточные операторы персональных данных озабочены этой проблематикой и потому выступали с инициативой расширить сферу действия законопроекта на всех операторов персональных данных вообще и на удостоверяющие центры в частности. Ведь совершенно очевидно, что в этом случае удастся перекрыть весьма мощный канал неправомерного использования персональных данных и предотвратить большое количество правонарушений.

Мониторинг номеров нужен и операторам личных данных, и клиентам. Не нужен он только криминальным структурам. Очень бы хотелось увидеть законопроект доработанным и принятым в самом скором времени. И чтобы сфера действия данного законопроекта не ограничивалась кредитными организациями, а была бы распространена на всех операторов персональных данных, включая удостоверяющие центры.

Наша цифровая окружающая среда нуждается в защите, охране и соблюдении чистоты не меньше, чем реальная природа. И для поддержания ее в надлежащем состоянии нужны умные законы и дальновидные управленческие решения, которые позволяют предвосхищать появление проблем и предупреждать действия «сил зла» до того, как начнут появляться и нарастать те или иные системные проблемы в цифровой плоскости нашего многогранного мира.

® «Клуб Директоров» №02 (239), февраль 2020

Банк России
Центральный банк Российской Федерации

Дальневосточное ГУ Банка России
690990, Владивосток, ул. Светланская, 71

16.01.2020

ЧТО ИЗМЕНИТСЯ ДЛЯ «КОШЕЛЬКОВ» ДАЛЬНЕВОСТОЧНИКОВ В 2020 г.

Важные законодательные изменения, касающиеся финансов, ждут дальневосточников в наступившем году. Нововведения коснутся заемщиков, клиентов банков и микрофинансовых организаций, инвесторов, самозанятых граждан, автовладельцев.

Какие изменения коснутся тех, кто решит оформить кредит или заем в 2020 году?

С 1 января вступили в силу новые ограничения предельной задолженности граждан по кредитам (займам) сроком до года. Теперь предельная величина переплаты по ним уменьшится с двух до полутора размеров суммы основного долга. Переплата включает не только проценты, но и комиссии, неустойки и штрафы. Правило распространяется только на договоры, оформленные с 1 января.

Это не единственное изменение на рынке кредитования. С 1 сентября 2020 года заемщики смогут возвращать часть стоимости страховки, которую оформили вместе с кредитом, в случае досрочного погашения задолженности. Это правило будет действовать для кредитных договоров, заключенных после 1 сентября. В то же время оно будет справедливо для договоров коллективного страхования, когда банк заключает со страховщиком договор, а затем вписывает в него своих клиентов-заемщиков. На этот вид договоров распространится и период охлаждения: теперь клиент сможет воспользоваться правом отказа от страховки в течение двух недель с момента действия коллективного договора.

Эти меры направлены на защиту прав потребителей финансовых услуг. Произойдут ли еще какие-то изменения в этой сфере?

С нового года расширились полномочия финансового уполномоченного. Ранее он рассматривал только претензии к страховым компаниям, но с 1 января потребители могут обратиться к нему для урегулирования споров с МФО имущественного характера, например при необходимости взыскать излишне уплаченные проценты за пользование займом. Размер требований в рамках одного обращения не может превышать 500 тыс. рублей.

Финансовый уполномоченный рассматривает обращения в течение 15 дней или не более 25 дней, если требуется техническая экспертиза. Для потребителей его услуги бесплатны. Подать заявление можно в электронной форме. Решение омбудсмена имеет силу судебного постановления. Важно помнить, что до обращения к омбудсмену потребитель должен попытаться самостоятельно решить спор с компанией.

Будут ли какие-то изменения, направленные на защиту прав инвесторов?

С этого года брокерам придется учитывать все обстоятельства, влияющие на прибыльность вложений и уровень риска инвестиций их клиентов. Теперь, получив распоряжение о покупке ценной бумаги, брокер должен самостоятельно обеспечить наилучший вариант развития сделки, изучив котировки на биржах, с которыми он работает, предусмотрев все сопутствующие сделке условия и выбрав наиболее выгодные для клиента. Новой обязанностью брокеров станет и предоставление клиентам информации, которая может быть важна для принятия инвестиционных решений.

Изменения, связанные с введением налога на профессиональный доход, коснулись самозанятых. Теперь в эксперименте участвуют и дальневосточники?

С 1 января жители Сахалинской области смогут перейти на специальный налоговый режим для самозанятых. В прошлом году эксперимент начался в Москве, Московской и Калужской областях и Республике Татарстан. Теперь к нему подключатся еще 19 российских регионов. Статус самозанятых могут получить граждане, самостоятельно оказывающие услуги или продающие товары и не привлекающие при этом наемных работников. То есть те, кто работает «сам на себя».

При этом специальный налоговый режим может действовать только в отношении тех, чей максимальный доход не превышает 2,4 млн рублей в год. Налоговые выплаты самозанятых, чьи доходы формируются за счет реализации товаров и услуг физическим лицам, составят 4% от профессионального дохода. Те, кто работает с юридическими лицами или индивидуальными предпринимателями, должны будут платить налог по ставке 6%.

А какие новые требования будут действовать в отношении негосударственных пенсионных фондов (НПФ)?

С 2020 года все НПФ обязаны публиковать на своих сайтах информацию о процентах, которые они начислили своим клиентам по итогам года. Фонды также должны сообщать, на сколько процентов в среднем они проиндексировали выплаты тем людям, которые уже получают пенсии. Информация об инвестиционной доходности будет публиковаться до 31 марта, об индексации - до 1 августа.

Что в новом году ждет автовладельцев?

Раньше человек, который не водил машину и, соответственно, не покупал полис ОСАГО, терял скидку за безаварийную езду. С 1 апреля 2020 года коэффициент бонус-малус (КБМ) будет сохраняться, даже если водитель более года не был вписан ни в один полис ОСАГО.

Какие еще приятные сюрпризы ожидают потребителей финансовых услуг?

С 13 июня 2020 года в России отменят «банковский роуминг» - взимание повышенной комиссии за денежные переводы в другие регионы внутри одного банка. Нововведение будет способствовать развитию безналичных платежей в стране, поскольку сократит издержки потребителей на осуществление переводов.

Пресс-служба Дальневосточного ГУ Банка России

БЕЛОВ Сергей Владимирович,
начальник Дальневосточного ГУ Банка России

Дальневосточное ГУ Банка России является обособленным подразделением Банка России, осуществляющим часть его функций на территории Дальневосточного федерального округа Российской Федерации, и входит в единую централизованную систему Банка России с вертикальной структурой управления.

Дальневосточное ГУ Банка России:

- Участвует в проведении единой государственной денежно-кредитной политики
- Обеспечивает развитие и укрепление банковской системы региона
- Обеспечивает стабильность и развитие финансового рынка
- Обеспечивает стабильность и развитие национальной платежной системы
- Осуществляет валютный контроль
- Организует наличное денежное обращение
- Выполняет другие важные задачи

Тел: 220-87-18
226-69-33

690990, Владивосток, ул. Светланская, 71

Электронная почта: 05media@cbr.ru

www.cbr.ru

Коллегия адвокатов «Толмачева и компания» Адвокатской палаты Приморского края

КА «Толмачева и ко» АППК

г. Владивосток, ул. Суханова, 6-Б, офис 1

Тел: (423) 240-47-47,
243-30-43, 240-34-29

ИЗМЕНЕНИЯ В ЗАКОНОДАТЕЛЬСТВЕ, ВСТУПИВШИЕ В СИЛУ С 1 ЯНВАРЯ 2020 ГОДА

С 1 января 2020 г. вступил в силу Закон о введении электронных трудовых книжек в России. Теперь информация о стаже, занимаемых должностях, увольнении, прекращении трудового договора или переводе на другое место работы будет ежемесячно передаваться в Пенсионный фонд России.

Необходимо отметить, что работники вправе самостоятельно выбрать, в каком формате будет вестись их трудовая книжка: бумажном или электронном. Работодатели должны предупредить своих сотрудников об этом в период до конца июня 2020 года, после этого до 31 декабря 2020 года работники должны сообщить о своем решении.

Работники смогут запрашивать у своего работодателя данные о своей трудовой деятельности как на бумажном, так и на электронном носителе. Также эти сведения можно будет получать в МФЦ, в Пенсионном фонде или на портале «Госуслуги». Однако у тех, кто начнет работать с 2021 года, будут только электронные трудовые книжки.

Налогообложение компаний

Изменился порядок предоставления в налоговый орган расчетов по страховым взносам. Так, работодатели, у которых больше 10 сотрудников, теперь представляют в налоговые органы расчеты по страховым взносам в электронной форме. Если сотрудников 10 и менее, то отчет можно сдать как в электронном виде, так и на бумаге.

Новые правила получения автомобильных номеров

С этого года у тех, кто решит приобрести новый автомобиль, появится возможность зарегистрировать его прямо в автосалоне, не посещая ГИБДД. На месте можно будет получить свидетельство о регистрации (СТС) и государственные регистрационные знаки (ГРЗ). Автомобильный номер будет привязываться к региону, где зарегистрирован водитель, вне зависимости от места приобретения машины. Однако воспользоваться услугой получится не во всех автосалонах, а только в тех, которые есть в реестре МВД «Специализированные организации», опубликованном на сайте ГИБДД.

Осматривать автомобили и проверять документы у владельца машины будет специалист автоцентра, после чего всю информацию он направит в ГИБДД через портал госуслуг. Там проверят сведения и примут решение о допуске автомобиля к движению. Затем ответственный сотрудник автосалона получит в подразделении СТС госномера для передачи автовладельцу. Предельная стоимость такой услуги составит 500 рублей.

Изменения в сделках с недвижимостью

С 1 января 2020 года приобретатель недвижимого имущества, полагавшийся на данные ЕГРН, признается добросовестным приобретателем. Приобретатель считается добросовестным до тех пор, пока в судебном порядке не будет доказано, что он знал или должен был знать об отсутствии права на отчуждение этого имущества у лица, от которого ему перешли права на него.

Физическое лицо - добросовестный приобретатель, от которого на основании судебного акта было истребовано жилое помещение, сможет получить однократную единовременную компенсацию за счет казны РФ.

Размер компенсации определяется судом исходя из суммы, составляющей реальный ущерб, либо в размере кадастровой стоимости жилого помещения, действующей на дату вступления в силу судебного акта об истребовании жилого помещения.

Продажа квартиры без уплаты налога

Минимальный срок владения единственным жильем, после которого можно не платить НДФЛ при продаже, сокращается с пяти до трех лет. Это распространяется также на земельный участок, на котором расположено жилое помещение с хозяйственными строениями и сооружениями.

СМС-оповещения от приставов-исполнителей

С 1 января 2020 г. участников исполнительного производства с их согласия будут оповещать по СМС. Извещения, адресованные гражданину, будут отправляться на абонентские номера, предоставленные судебным приставам операторами связи. Кроме того, предусмотрена возможность направления извещений в единый личный кабинет на портале госуслуг.

Извещения, адресованные организации или ИП, будут направляться по их адресам электронной почты, содержащимся в ЕГРЮЛ или ЕГРИП, либо в единый личный кабинет на портале госуслуг.

Информирование лица, являющегося стороной исполнительного производства, о ходе принудительного исполнения исполнительного документа, направление постановлений и иных документов судебного пристава-исполнителя также будут осуществляться через единый личный кабинет на портале госуслуг. Там же можно будет подать жалобу на постановление должностного лица службы судебных приставов или его действия (бездействие).

Пошлины на покупки в зарубежных интернет-магазинах

С начала 2020 г. пошлинами начнут облагать купленные в иностранных онлайн-магазинах товары на сумму от 200 евро (до 2020 г. сумма составляла 500 евро). При этом ставка пошлины снизилась с 30% до 15% от стоимости покупки.

Вес посылки, как и раньше, не должны превышать 31 кг, в противном случае с покупателя взимается по 2 евро за каждый лишний килограмм.

ТОЛМАЧЕВА Юлия Валерьевна,
председатель КА «Толмачева и ко» АППК

Коллегия адвокатов «Толмачева и компания» Адвокатской палаты Приморского края предлагает свои услуги:

- Регистрация юридических лиц и индивидуальных предпринимателей
- Юридическая поддержка при получении любых видов лицензий
- Услуги в сфере обращения ценных бумаг
- Абонементное обслуживание предприятий
- Консультирование по вопросам налогового права
- Оформление прав на земельные участки
- Юридическое сопровождение строительства и ввода в эксплуатацию объектов недвижимости
- Сопровождение сделок с недвижимостью
- Представление интересов в судах общей юрисдикции, в арбитраже

**г. Владивосток,
ул. Суханова, 6-Б, оф. 1**

**Тел: (423) 240-47-47
243-30-43, 240-34-29**

**pravoadv@gmail.com
www. pravoadv.ru**

Участники собрания, посвященного празднованию Дня юриста

В ходе общего собрания нотариусов Приморского края

В ПРИМОРСКОЙ КРАЕВОЙ НОТАРИАЛЬНОЙ ПАЛАТЕ

По приглашению Губернатора Приморского края Олега Кожемяко в Доме переговоров Приморского края состоялось торжественное собрание, посвященное празднованию Дня юриста, на котором присутствовали представители региональных и муниципальных органов власти, судейского, нотариального, адвокатского, вузовского сообществ, прокуратуры, правоохранительных органов и иных структур гражданского общества Приморского края. Участие в торжестве принял президент Приморской краевой нотариальной палаты Виктор Прищепа.

Открывая мероприятие, начальник Главного управления Минюста России по Приморскому краю Виктор Храбров поздравил присутствующих с профессиональным праздником.

Губернатор Приморского края Олег Кожемяко отметил особую важность профессии юриста. «Юрист должен обладать большими знаниями, и принятие решений тоже основывать на них. За каждым решением стоит простой человек, который ждет защиты и справедливости. Именно люди и общество дают оценку вашей работе, на ее основе формируется мнение о власти», - обозначил глава региона.

В своем приветственном слове председатель Законодательного Собрания Приморского края Александр Ролик отметил, что этот профессиональный праздник свидетельствует о возрастании роли права в процессе развития политических и социально-экономических институтов общества.

Также в ходе выступлений президент Приморской краевой нотариальной палаты Виктор Прищепа отметил, что защита прав и законных интересов граждан и юридических лиц является законодательно установленным призванием нотариусов, а их ежедневный труд направлен на укрепление законности в регионе, повышение правовой культуры в обществе, обеспечение стабильности гражданского оборота.

Под председательством президента Приморской краевой нотариальной палаты Виктора Прищепы состоялось общее собрание членов палаты. Основным вопросом повестки дня стало подведение итогов уходящего года, в связи с чем Виктор Прищепа выступил с докладом о результатах работы палаты в текущем году и задачах на предстоящий 2020 год.

Далее выступил начальник Главного управления Министерства юстиции Российской Федерации Виктор Храбров, который отметил активное участие представителей нотариального сообщества в I Юридической олимпиаде, проводимых спортивных мероприятиях среди юристов, цикле радиопередач, направленных на правовое просвещение населения, а также выразил уверенность, что сложившиеся между Главным управлением и нотариальной палатой отношения делового взаимодействия и в дальнейшем будут способствовать реализации поставленных задач в вопросах совместного ведения.

С информацией об итогах состоявшегося 29 октября 2019 года в городе Сочи собрания представителей нотариальных палат субъектов Российской Федерации выступила вице-президент палаты Наталья Егорова, проинформировав коллег о поставленных Федеральной нотариальной палатой задачах и планах по дальнейшему развитию института нотариата в целях повышения комфорта для граждан и бизнеса.

Кроме того, в рамках повестки дня были рассмотрены вопросы утверждения размеров оплаты правовой и технической работы при совершении нотариальных действий на 2020 год, количества должностей стажеров нотариуса, штатного расписания, финансовой деятельности палаты и другие вопросы текущей деятельности.

Н.А. Егорова и К.А. Корсик в составе делегации Федеральной нотариальной палаты в Республике Корея

Команда «Еноты» на благотворительном турнире по бильярду

Страницу курирует президент Приморской краевой нотариальной палаты, заслуженный юрист РФ, советник юстиции 1 класса Прищепа Виктор Павлович

По результатам работы за год за активное участие в спортивных мероприятиях, а также в общественной и благотворительной деятельности ряду нотариусов в торжественной обстановке были вручены награды Федеральной нотариальной палаты и Приморской краевой нотариальной палаты.

По завершении официальной части мероприятия состоялся торжественный вечер, посвященный встрече нового, 2020 года, сопровождавшийся концертной программой, танцами, песнями, веселыми конкурсами и поздравлением от Деда Мороза.

С 9 декабря по 12 декабря 2019 года в составе делегации Федеральной нотариальной палаты представитель Приморского нотариата вице-президент ПКНП Наталья Егорова посетила Республику Корея. Российскую делегацию во главе с президентом Федеральной нотариальной палаты Константином Корсиком гостеприимно принимали в Ассоциации нотариусов Республики Корея, возглавляемой президентом господином Санг-У Намом. Целью данной поездки стало установление и упрочнение отношений с коллегами из Республики Корея и обмену опытом совершения нотариальных действий.

Константин Корсик выразил уверенность в том, что «данная встреча станет большим шагом на пути к долгосрочному и плодотворному сотрудничеству нотариатов обеих стран».

В Управлении Федеральной налоговой службы России по Приморскому краю состоялось публичное обсуждение результатов правоприменительной практики налоговых органов, а также требований, предъявляемых к резидентам территорий опережающего развития и территорий свободного порта Владивосток на территории Приморского края.

В публичных обсуждениях приняла участие ведущий специалист по правовым вопросам и методической работе Приморской краевой нотариальной палаты Наталья Покрашенко.

В ходе встречи представителям общественности Приморского края была дана возможность получить ответы на волнующие их вопросы. Наталья Покрашенко отметила важность проведения подобных мероприятий с целью информирования граждан и организаций о нотариальной деятельности, направленной на защиту их прав и законных интересов и обеспечение законности корпоративных правоотношений.

Команда «Еноты» Приморской краевой нотариальной палаты приняла участие в благотворительном предновогоднем турнире по бильярду с целью сбора денежных средств для детей сирот и детей, оставшихся без попечения родителей краевого государственного казенного учреждения «Центр содействия семейному устройству детей-сирот и детей, оставшихся без попечения родителей №1 г. Владивостока».

В данном мероприятии приняли участие начальник Главного Управления Минюста России по Приморскому краю Виктор Храбров, заместитель начальника Главного управления по Приморскому краю Елена Погорелова, вице-президент Адвокатской палаты Приморского края Владимир Мельников и другие.

В благотворительном турнире принимало участие более 60 участников. Команда «Еноты» в турнире смогла занять благодаря нотариусу Владивостокского нотариального округа Елене Трусовой первое место в женской категории. В заключительном подсчете набранных очков команде «Еноты» удалось занять второе место среди всех участников.

При награждении Приморской краевой нотариальной палаты выступил с речью капитан команды - председатель комиссии по проведению и организации спортивных мероприятий ПКНП, нотариус Владивостокского нотариального округа Анатолий Волков. Он поблагодарил свою команду и группу поддержки за участие в благотворительном мероприятии.

По инициативе Молодежного совета палаты в составе его председателя нотариуса Уссурийского нотариального округа Анастасии Кудашовой, членов Молодежного совета нотариуса Артемовского нотариального округа Екатерины Берляковой, нотариуса Ольгинского нотариального округа Александры Бунтуш и куратора Молодежного совета нотариусов Приморского края, заместителя начальника организационно-правового отдела палаты Маргариты Гордейчук был организован и проведен предновогодний утренник для детей.

В этот праздничный день все дети пришли на представление нарядные, в новогодних костюмах сказочных героев. С наступающим Новым годом ребят поздравляли любимые сказочные герои - Дед Мороз и Снегурочка, а сотрудники нотариальной палаты организовали детям сладкий праздничный стол и чаепитие.

Предновогодний утренник для детей в ПКНП

В 2015 году мне моей мамой была выдана доверенность практически на все. Мама тогда уже болела, но была дееспособна и, предчувствуя ухудшение своего состояния, настояла на оформлении доверенности. Сейчас мама инвалид I группы (у нее старческая деменция). Срок доверенности скоро истекает. Возможно ли ее продлить?

Е.Н. Свинухова,
нотариус Дальнегорского нотариального округа

Получение инвалидности I группы не влечет признание человека недееспособным. Обратиться за оформлением новой доверенности возможно, однако наличие старческой деменции существенным образом осложняет процесс установления нотариусом истинной воли гражданина на выдачу доверенности, а также проверки нотариусом дееспособности доверителя. Если Ваша мама сможет самостоятельно рассказать нотариусу о своем желании оформить доверенность, кому и какие полномочия по доверенности она хочет передать, на какой срок и т.д., то в этом случае удостоверение доверенности возможно.

Филиал Приморской краевой коллегии адвокатов

Контора адвокатов «Колесникова О.А. и партнеры»

Владивосток, ул. Семеновская, 7, 2 этаж

КОГО МОЖНО ПРИВЛЕЧЬ К СУБСИДИАРНОЙ ОТВЕТСТВЕННОСТИ ПО ДОЛГАМ КОМПАНИИ?

Смирнова Виктория Сергеевна, адвокат

Сегодня мы начинаем цикл статей, посвященных вопросам привлечения контролирующих лиц компании-должника к субсидиарной ответственности в процедуре банкротства.

Банкротство - признанная арбитражным судом неспособность должника в полном объеме удовлетворить требования кредиторов по денежным обязательствам о выплате выходных пособий и/или об оплате труда лиц, работающих или работавших по трудовому договору, и/или исполнить обязанность по уплате обязательных платежей.

При этом в 70% случаев у предприятия-должника отсутствуют активы. В 95% дел о банкротстве кредиторы без залогового обеспечения возврата задолженности не получают. В случаях невозможности погашения требований кредиторов компании-должника к погашению требований могут быть привлечены контролирующие должника лица (КДЛ).

Субсидиарная ответственность - это право взыскания неполученного долга с другого обязанного лица, если первое лицо не может погасить обязательства.

Размер субсидиарной ответственности определяется как сумма непогашенных требований всех кредиторов на дату принятия судебного акта о привлечении к субсидиарной ответственности.

Так, совокупный размер субсидиарной ответственности КДЛ в 2019 г. составил более 150 млрд руб. Согласитесь, цифра немалая. С одной стороны, предприниматели часто выступают в роли кредиторов, и в таком случае привлечение руководивших организацией-должником лиц к субсидиарной ответственности является иногда единственным способом вернуть свои деньги. С другой стороны, те предприниматели, кто столкнулся с привлечением к субсидиарной ответственности, в один голос будут заявлять, что субсидиарная ответственность - серьезный удар по бизнесу, по привлекаемому физическому лицу в целом. Ведь у этого института есть важная особенность: субсидиарную ответственность нельзя погасить в процедуре личного банкротства гражданина-должника.

Кто может быть привлечен к субсидиарной ответственности?

Под **контролирующим должника лицом (КДЛ)** понимается физическое или юридическое лицо, имеющее либо имевшее не более чем за три года, предшествующих возникновению признаков банкротства, а также после их возникновения, право давать обязательные для исполнения должником указания или возможность иным образом определять действия должника, в том числе по совершению сделок и определению их условий.

Пока не доказано иное, предполагается, что лицо являлось КДЛ, если это лицо: руководитель; участник (учредитель); бенефициар (реальный владелец бизнеса); ликвидатор; член ликвидационной комиссии; члены органов управления; имело право самостоятельно либо совместно с заинтересованными лицами распоряжаться пятьюдесятью и более процентами голосующих акций акционерного общества, или более чем половиной долей уставного капитала общества, или более чем половиной голосов в общем собрании участников общества либо имело право назначать (избирать) руководителя должника; извлекало выгоду из незаконного или недобросовестного поведения указанных выше лиц.

Возможность определять действия должника может достигаться:

- в силу нахождения с должником (руководителем или членами органов управления должника) в отношениях родства или свойства, должностного положения;
- в силу наличия полномочий совершать сделки от имени должника, основанных на доверенности, нормативном правовом акте либо ином специальном полномочии;
- в силу должностного положения (в частности, замещения должности главного бухгалтера, финансового директора должника либо лиц, а также иной должности, предоставляющей возможность определять действия должника);
- иным образом, в том числе путем принуждения руководителя или членов органов управления должника либо оказания определяющего влияния на руководителя или членов органов управления должника иным способом.

Таким образом, действующее законодательство предусматривает ответственность де-факто руководителя, учредителя должника, реального владельца бизнеса и любого иного лица, если лицо извлекало выгоду из незаконного/недобросовестного поведения менеджмента. При этом отсутствие вины должно доказывать лицо, привлекаемое к субсидиарной ответственности.

Уважаемые читатели, следующая наша статья будет посвящена основаниям привлечения и освобождения от субсидиарной ответственности. Защитить свои права самостоятельно порой бывает крайне сложно, поэтому рекомендуем обращаться за квалифицированной юридической помощью к адвокатам, практикующим в сфере банкротства. Мы всегда готовы помочь вам!

КОЛЕСНИКОВА Оксана Александровна,
руководитель конторы адвокатов «Колесникова О.А. и партнеры»

Услуги:

- Арбитраж
- Гражданские и административные споры в суде
- Защита по уголовным делам
- Представление интересов в правоохранительных, административных, налоговых, таможенных и иных государственных органах
- Правовое сопровождение сделок с недвижимостью
- Приватизация
- Перевод и перепланировка помещений
- Оформление прав на земельные участки
- Создание и ликвидация юридических лиц
- Банкротство граждан и юридических лиц
- Правовое сопровождение бизнеса. Абонементное обслуживание
- Работа с судебными приставами

НАШ ПРОФЕССИОНАЛИЗМ - ВАШЕ БЛАГОПОЛУЧИЕ!

+7 (423) 220-51-75
+7 (423) 222-36-33
+7 (423) 222-11-48
adv_kolesnikova@mail.ru
www.kolesnikova.pro

Колесникова О.А. и партнеры
контора адвокатов

Программа «Налоговый адвокат»

Владивосток, ул. Светланская, 78-б, бизнес-центр «Фрегат», офис 308

Тел: 8-908-445-0150
KutenkovaNS@mail.ru

КУТЕНКОВА
Наталья Семеновна

Индивидуальный предприниматель, сертифицированный бухгалтер-аудитор по международным стандартам - диплом «АССА» по международной финансовой отчетности №1482041, в недавнем прошлом - руководитель налоговых инспекций по Первомайскому, Фрунзенскому районам г. Владивостока, Межрайонной инспекции Федеральной налоговой службы по крупнейшим налогоплательщикам Приморского края, заместитель руководителя Управления ФНС России по Приморскому краю, советник налоговой службы РФ 1 ранга.

Изменения налогового законодательства с 2020 года

Основные изменения налогового законодательства в 2020 году в той или иной мере затронут все основные налоги: НДС, налог на прибыль, НДФЛ, имущественные платежи. Есть изменения и по страховым взносам. Рассмотрим их подробнее.

Налог на прибыль

1) Ограничение, не позволяющее уменьшать базу по прибыли за счет прошлогодних убытков более чем на 50%, продлили до 31.12.2021. А еще стало нельзя учитывать убытки по некоторым видам деятельности, полученные в период применения ставки 0%; правопреемнику откажут в учете убытков, если при проверке выяснится, что их учет - единственная цель реорганизации (основания - ст. 283 НК РФ, закон от 29.09.2019 №325-ФЗ).

2) Изменения в амортизации основных средств:

- менять метод начисления амортизации в налоговом учете можно будет не чаще одного раза в 5 лет;
- консервация ОС больше не будет продлевать срок его полезного использования;
- при передаче ОС в безвозмездное пользование нужно будет продолжать амортизировать объект (основание - ст. 256, 270 НК РФ, закон от 29.09.2019 №325-ФЗ).

3) Возможность применения инвестиционного налогового вычета по налогу на прибыль распространена на основные средства 8-10-й амортизационных групп, кроме зданий, сооружений, передаточных устройств. Также расширен состав расходов, которые можно покрыть вычетом (основание - ст. 286.1 НК РФ, закон от 26.07.2019 №210-ФЗ).

4) Право на нулевую ставку получили региональные операторы по обращению с твердыми коммунальными отходами и учреждения культуры (музеи, театры, библиотеки) (основание - ст. 284 НК РФ, закон от 26.07.2019 №210-ФЗ).

5) Утверждена новая форма декларации по налогу на прибыль. Впервые сдаем ее уже по итогам 2019 года (приказ ФНС от 23.09.2019 №ММВ-7-3/475@).

НДС

1) Внесены корректировки в порядок восстановления НДС для совмещающих ОСНО и ЕНВД, а также при реорганизации (основание - ст. 170 НК РФ, закон от 29.09.2019 №325-ФЗ).

2) Ставку НДС 0% нужно подтверждать:

- при пересылке товаров в международных почтовых отправлениях - электронными реестрами сведений из деклараций на товары или таможенных деклараций CN 23;
- при доставке товаров международными курьерскими службами - электронными реестрами сведений из деклараций на товары для экспресс-грузов (основание - ст. 165 НК РФ, закон от 29.09.2019 №325-ФЗ).

3) Разрешен вычет НДС по ТРУ, имущественным правам, приобретаемым для создания НМА (самостоятельно или с привлечением третьих лиц) (основание - ст. 171, 172 НК РФ, закон от 29.09.2019 №325-ФЗ).

4) Региональные операторы по обращению с ТКО не должны платить НДС по услугам, оказываемым по единым утвержденным тарифам (основание - ст. 149 НК РФ, закон от 26.07.2019 №211-ФЗ).

5) Введены дополнительные основания для применения ставки 0% железнодорожными перевозчиками, авиакомпаниями и авиастроителями (основание - ст. 164 НК РФ, закон от 29.09.2019 №322-ФЗ и 324-ФЗ).

НДФЛ

1) Срок сдачи справок 2-НДФЛ и годового расчета 6-НДФЛ перенесен на 1 марта (основание - ст. 230 НК РФ, закон от 29.09.2019 №325-ФЗ).

2) Сдавать 2-НДФЛ и 6-НДФЛ на бумаге могут только работодатели с численностью до 10 человек. Все остальные - только в электронном виде по ТКС (основание - ст. 230 НК РФ, закон от 29.09.2019 №325-ФЗ).

3) Организации, имеющие обособленные подразделения, могут сдавать 6-НДФЛ и 2-НДФЛ и уплачивать налог централизованно при соблюдении ряда условий (основание - ст. 226, 230 НК РФ, закон от 29.09.2019 №325-ФЗ).

4) Налоговым агентам разрешено из собственных денег уплачивать НДФЛ, если он был доначислен в ходе налоговой проверки (основание - п. 9 ст. 226 НК РФ, закон от 29.09.2019 №325-ФЗ).

5) От НДФЛ освобождаются списываемые долги физлиц, признанные безнадежными к взысканию, при некоторых условиях (основание - п. 62.1 ст. 217 НК РФ, закон от 26.07.2019 №210-ФЗ).

6) Скорректирован перечень доходов, которые освобождаются от НДФЛ (основание - ст. 217 НК РФ, закон от 17.06.2019 №147-ФЗ).

7) Индивидуальные предприниматели должны платить авансы по НДФЛ исходя из фактически полученных, а не предполагаемых доходов (ст. 227 НК РФ, закон от 15.04.2019 №63-ФЗ).

8) Сдавать декларацию 3-НДФЛ за 2019 год нужно по новой форме (приказ ФНС от 07.10.2019 №ММВ-7-11/506@).

УСН

1) Коэффициент-дефлятор для индексации лимита доходов равен 1 (основание - закон от 03.07.2016 №243-ФЗ).

2) Изменен порядок списания в расходы стоимости ОС, права на которые подлежат госрегистрации (с 29.09.2019) (основание - ст. 346.16 НК РФ, закон от 29.09.2019 №325-ФЗ).

3) Право на нулевую ставку по УСН есть у ИП, оказывающих услуги по предоставлению мест для временного проживания (основание - ст. 346.20 НК РФ, закон от 29.09.2019 №325-ФЗ).

4) Применять УСН разрешено производителям таких подакцизных товаров, как виноград и изготовленные из собственного винограда вино, шампанское, виноматериалы и виноградное сусло (ст. 346.12 НК РФ, закон от 29.09.2019 №326-ФЗ).

ЕНВД

1) Не вправе применять ЕНВД розничные продавцы лекарств, обуви, меховой одежды и изделий из натурального меха с обязательной маркировкой (основание - ст. 346.26 НК РФ, закон от 29.09.2019 №325-ФЗ).

2) Коэффициент-дефлятор установлен равным 2,009 (основание - приказ Минэкономразвития от 21.10.2019 №684).

ЕСХН

Применять ЕСХН разрешено производителям таких подакцизных товаров, как виноград и изготовленные из собственного винограда вино, шампанское, виноматериалы и виноградное сусло (основание - законы от 29.09.2019 №325-ФЗ, от 18.07.2019 №176-ФЗ).

Владивосток, февраль 2020

Правовой консультант

690091, г. Владивосток, Океанский пр-кт, 17, офис 412-409

+7 (914) 704-14-14
8 (423) 274-14-14
E-mail: kutenkovyi@gmail.com

ОТКАЗ В ГОСРЕГИСТРАЦИИ СМЕНЫ УЧРЕДИТЕЛЯ И/ИЛИ РУКОВОДИТЕЛЯ ЮРИДИЧЕСКОГО ЛИЦА

1. В 2015 Федеральный закон от 08.08.2001 №129-ФЗ **«О государственной регистрации (ГР) юридических лиц (ЮЛ) и индивидуальных предпринимателей»** (закон №129-ФЗ) был дополнен специальными основаниями для отказа в ГР сведений об учредителе (участнике) ЮЛ и (или) руководителе (директоре), регламентированными в т.ч. абз. 2,3 пп. «ф» п. 1 ст. 23, вступившими в силу с 01.01.2016. В соответствии с данными нормами отказ в ГР допускается в случае, если в регистрирующий орган (РО) представлены документы для включения сведений об учредителе ЮЛ либо о руководителе в отношении одного из следующих лиц: владевших на момент исключения ООО из ЕГРЮЛ как **недействующего ЮЛ (НЮЛ)** не менее чем 50% голосов от общего количества голосов участников данного ООО и (или) имевших на момент исключения ЮЛ из ЕГРЮЛ как НЮЛ право без доверенности действовать от имени такого ЮЛ, которое на момент его исключения из ЕГРЮЛ имело задолженность перед бюджетом или бюджетами бюджетной системы РФ либо в отношении которого указанная задолженность была признана безнадежной к взысканию в связи с наличием признаков НЮЛ, при условии, что на момент представления документов в РО не истекли 3 года с момента исключения данного ООО (указанного ЮЛ) из ЕГРЮЛ.

Критерии признания юрлица недействующим, а также порядок исключения ЮЛ из ЕГРЮЛ по решению РО регламентирован ст. 21.1 закона №129-ФЗ. Конституционность названных законоположений подтверждена, в частности, Определениями КС РФ от 13.03.2018 №580-О, №581-О, №582-О, от 28.11.2019 №3045-О об их отнесении к недобросовестным гражданам, уклонившимся от совершения необходимых действий по прекращению ЮЛ в предусмотренных законом процедурах ликвидации или банкротства, что может также означать уклонение от исполнения обязательств перед кредиторами ЮЛ. Кроме того, данные нормы права были предметом рассмотрения Верховного Суда РФ (Определение от 14.11.2017 №309-КГ17-16400 по делу №А50-21681/2016).

2. Указанные правила не ограничивают избирательные права граждан. Правовые основания для отказа в ГР отсутствуют, когда внесение в ЕГРЮЛ сведений о руководителе связано с занятием гражданином выборной должности в органы государственной власти и местного самоуправления (Письмо ФНС России от 25.07.2018 №КЧ-4-7/14383). Указанные ограничения распространяются в т.ч. на случаи, когда руководителем ЮЛ назначается другое ЮЛ - **управляющая компания (УК),** руководство которой осуществляет руководитель УК, действия которого, осуществленные также посредством руководства УК, ранее привели к исключению из ЕГРЮЛ другого ЮЛ как недействующего и в отношении которого было принято решение о признании недоимки безнадежной к взысканию.

Срочный характер трудового договора назначаемого директора с ЮЛ, исключенным из ЕГРЮЛ, сам по себе не свидетельствует о невозможности его работы в качестве директора в исключенном ЮЛ до момента его исключения по истечении срока, на который данный договор был заключен, в связи с возможностью его пролонгации на неопределенный срок в рамках ст. 58 ТК РФ.

В случае написания назначаемым директором заявления об увольнении по собственному желанию из ЮЛ, исключенного из ЕГРЮЛ, до его исключения данный гражданин будет обладать полномочиями директора исключенного ЮЛ до внесения записи о новом директоре данного ЮЛ в ЕГРЮЛ. Однако у директора отсутствует возможность самостоятельно внести в ЕГРЮЛ сведения о прекращении своих полномочий.

Законодательством не предусмотрена возможность отражения в ЕГРЮЛ информации о прекращении полномочий руководителя без одновременного внесения сведений о вновь назначенном на эту должность лице (Определение Верховного Суда РФ от 22.01.2016 №305-КГ15-18162 по делу №А40-6513/2015), поскольку ЮЛ не может осуществлять свою деятельность без директора. При внесении в ЕГРЮЛ изменений в сведения о ЮЛ в связи с прекращением полномочий директора ЮЛ заявителем может выступать только новый руководитель ЮЛ. Названное не исключает возможность директора, как и в случае со срочным трудовым договором, обратиться в РО с заявлением по форме Р34001 (п. 5 ст. 11, абз. 4 пп. «ф» п. 1 ст. 23 закона №129-ФЗ). Уволить вновь назначенного директора, которому отказано в ГР, возможно на основании пп. 2 п. 1 ст. 278 ТК РФ (с соблюдением гарантий, предусмотренных ст. 279 ТК РФ); на основании п. 13 ст. 83 ТК РФ; на основании ст. 80 ТК РФ.

3. Размер задолженности исключенного ЮЛ перед бюджетом правового значения не имеет. Кроме того, утрата налоговым органом возможности ее принудительного взыскания сама по себе не прекращает обязанности налогоплательщика по ее уплате, т.к. пропуск срока на взыскание не свидетельствует о ее отсутствии и возможности списания. Закон №129-ФЗ не содержит исключений, снимающих спорные ограничения с указанных выше граждан при уплате задолженности ЮЛ, исключенного из ЕГРЮЛ (Письмо Минфина России от 19.10.2018 №03-12-13/75297), в т.ч., по моему мнению, в связи с ее невозможностью по причине закрытия по данному ЮЛ карточки расчета с бюджетом (КРСБ) по основаниям его исключения из ЕГРЮЛ.

КУТЕНКОВ Юрий Игоревич

Индивидуальный предприниматель, в недавнем прошлом - начальник правового (юридического) отдела, заместитель начальника ИФНС России по Ленинскому району г. Владивостока, советник государственной гражданской службы РФ 3 класса.

Юридические услуги и консультирование по вопросам:

- налогового и административного права
- государственной регистрации ЮЛ и ИП
- трудового, гражданского, жилищного и таможенного права.

Представительство и защита прав и законных интересов:

- в органах государственной власти
- в досудебном порядке
- в судах общей юрисдикции
- в арбитражных судах.

690091, г. Владивосток, Океанский проспект, 17, офис 412-409

Тел.: 8 (423) 274-14-14
+7 (914)704-14-14

Электронная почта: kutenkovyi@gmail.com

БУХГАЛТЕРИЯ ПЛЮС

office@buh-plus.ru, www.buh-plus.ru
Тел: 245-15-97, 244-82-91, 245-39-28,
Владивосток, пр. Кр. Знамени, 59, оф. 35

ЭЛЕКТРОННЫЕ ТРУДОВЫЕ КНИЖКИ

Под занавес уходящего года **16 декабря 2019 г.** были приняты два федеральных закона **об электронных трудовых книжках: №439-ФЗ** «О внесении изменений в ТК РФ в части формирования и ведения сведений о трудовой деятельности работника в электронном виде» и **№436-ФЗ** «О внесении изменений в Федеральный закон «Об индивидуальном (персонифицированном) учете в системе обязательного пенсионного страхования».

Согласно данным законам работодатели обязаны до **30.06.2020 года** уведомить каждого сотрудника в письменном виде под подпись о необходимости подать заявление о выборе формата его трудовой книжки: **бумажного или электронного.** Если сотрудник желает перейти на **ЭТК** или отказаться, он подает работодателю заявление **до 31.12.2020 г.** Вести ЭТК будет **ПФР.**

Для создания и ведения информационной базы в электронном виде работодатель начиная **с 2020 г.** на каждого работника обязан представлять в ПФР сведения о его трудовой деятельности. Данные сведения в виде нового отчета по форме **СЗВ-ТД** работодатель сдает в ПФР **до 15-го числа** месяца, следующего за месяцем, в котором имелись случаи: приема на работу, перевода на другую должность или увольнение, а также если поступило заявление от работника о выборе ЭТК.

Это первый шаг к полной **цифровизации кадровых документов.** Чтобы успешно его осуществить, рекомендуем компании или предпринимателю сделать следующее: назначить ответственных лиц; скорректировать их должностные инструкции; разработать бланк уведомления и заявления; внести изменения в правила приема, перевода и увольнения работников, а также скорректировать трудовой договор.

Таким образом, ПФР сформирует новый раздел индивидуального лицевого счета застрахованного лица - «сведения о трудовой деятельности», в котором будет содержаться информация для формирования пенсионных прав работающего гражданина.

Бондарь Ольга Павловна,
генеральный директор ООО «Бухгалтерия Плюс»

- Бухгалтерский учет
- Налоговое планирование
- Управленческий учет
- Кадровый учет и аудит
- Инициативный аудит
- Бизнес-планы для резидентов ТОР, СПВ и кредитования
- Отчетность резидентов ТОР, СПВ в КРДВ
- Юридические услуги

Создавайте и развивайте бизнес вместе с командой «Бухгалтерия Плюс».

С нами легко и надежно.

15 ЛЕТ НА РЫНКЕ БУХГАЛТЕРСКИХ УСЛУГ

Управление Федеральной налоговой службы по ПК

Владивосток, ул. 1-я Морская, 2. Тел: 241-12-63, 241-05-32, www.r25.nalog.ru

С 2021 ГОДА ЕНВД ОТМЕНЯЕТСЯ: НУЖНО ВЫБРАТЬ ИНОЙ РЕЖИМ НАЛОГООБЛОЖЕНИЯ

Добровольно перейти с ЕНВД на иные режимы налогообложения можно со следующего календарного года. Для того чтобы осуществить переход на иной режим налогообложения в отношении деятельности, ранее подлежащей налогообложению ЕНВД, необходимо в течение пяти дней со дня прекращения деятельности представить в налоговый орган заявление о снятии с учета организации либо индивидуального предпринимателя в качестве налогоплательщика ЕНВД, указав в поле причины снятия с учета цифру «1».

Форма заявления о снятии с учета организации в качестве налогоплательщика ЕНВД - форма N ЕНВД-3 - утверждена Приказом ФНС России от 11.12.2012 №ММВ-7-6/941@. Форма заявления о снятии с учета ИП в качестве налогоплательщика ЕНВД - форма N ЕНВД-4 - утверждена Приказом ФНС России от 11.12.2012 @ ММВ-7-6/941@.

Днем перехода будет считаться 1 января следующего года. Именно с этой даты необходимо отсчитывать крайний пятидневный срок для подачи заявления.

С отменой ЕНВД организации и индивидуальные предприниматели вправе перейти на упрощенную систему налогообложения (УСН), общий режим налогообложения (ОРН), а индивидуальные предприниматели могут выбрать патентную систему налогообложения (ПСН).

Для того чтобы перейти с ЕНВД на налог, уплачиваемый в связи с применением УСН, необходимо в срок не позднее 31 декабря календарного года, предшествующего календарному году, подать в налоговый орган по месту нахождения организации или по месту жительства ИП уведомление о переходе на УСН. Вновь зарегистрированный индивидуальный предприниматель (организация) вправе уведомить о переходе на УСН не позднее 30 календарных дней с момента постановки на учет в налоговом органе, указанном в свидетельстве о постановке на учет в налоговом органе. При переходе с ЕНВД на общую систему налогообложения дополнительных уведомлений о переходе на общий режим не требуется.

Индивидуальные предприниматели могут перейти на налог, уплачиваемый в связи с применением ПСН, в порядке, предусмотренном гл. 26.5 НК РФ.

Для того чтобы осуществить переход на ПСН, необходимо подать в налоговый орган заявление на получение патента не позднее чем за 10 рабочих дней до начала применения данного налога.

Обращаем внимание на то, что выбор той или иной системы налогообложения зависит от вида деятельности, а также от соответствия ее установленным требованиям. Подробнее о каждой из перечисленных систем налогообложения можно узнать на сайте ФНС России в разделе «Создай свой бизнес».

В разделе «Налогообложение в Российской Федерации/Действующие в РФ налоги и сборы» можно подробнее ознакомиться с объектами налогообложения и ставками в части федеральных, региональных и местных налогов и налоговых режимах.

Пресс-служба Управления ФНС России по Приморскому краю

ИЛЬИНА
Наталья Анатольевна,
генеральный директор
ООО «БизнесДиалог»

- Бухгалтерское и налоговое сопровождение
- Аудит
- Юридические услуги
- Открытие бизнеса (Регистрация ООО/ИП)
- Правовое сопровождение
- Консультационное обслуживание
- Тестирование кандидатов на позиции сотрудников бухгалтерии
- Экспертиза и исследование документов и бухгалтерии
- Проведение мероприятий по налоговой и банковской безопасности

Компания «БизнесДиалог»

690001, Владивосток, ул. Дальзаводская, 2, офис 303

Тел: 264-24-43,
тел/факс: 246-02-56,
buhconsalt@bk.ru, www.dialogv.ru

ПОЧЕМУ БАНКИ ОТКАЗЫВАЮТ В ЗАКЛЮЧЕНИИ ДОГОВОРА БАНКОВСКОГО ОБСЛУЖИВАНИЯ (ДБО)?

Причин для отказа может быть предостаточно. Попробуем озвучить основные. Первое и главное, что делает **сотрудник банка, проверяет клиента на причастность к террористической деятельности.** Такие списки есть в каждом банке без исключения. В случае, если данные заявителя там обнаружатся, его ждет как минимум отказ в заключении ДБО.

Следующий пункт проверки - черный список **(блокировка счетов).** Если клиент находится в числе «заблокированных», то отказ в ДБО обеспечен. При этом сотрудник видит, возможна разблокировка счета или нет. Пояснения оставляются по каждому клиенту без исключения (вне зависимости, юридическое это лицо или физическое).

На этом официальные причины для отказа заканчиваются и начинаются неофициальные. Существует целый перечень признаков, на которые служащие банка обращают внимание, прежде чем предоставить клиенту право VIP-обслуживания: от внешнего вида до ситуации, когда клиент постоянно советуется с третьими лицами по телефону при открытии счета. Возможно что он заинтересован лишь в обналичивании денежных средств: ведь, как правило, чем выше уровень обслуживания в банке, тем больше лимиты. Поэтому в ДБО также могут отказать, и дело здесь не только в нарушении закона (№115-ФЗ). Банковский работник отвечает за каждого своего клиента, и если через короткий промежуток времени произойдет блокировка недавно открытого счета - вопросы будут прежде всего к самому сотруднику.

Еще больше подозрений вызывает, если третьи лица присутствуют лично и руководят процессом открытия счета и заключения ДБО. Тогда на основании закона №115-ФЗ счет никто не откроет.

Или когда новый клиент уже есть в базе клиентов банка, но сам не в курсе этого. Сотрудники банков получают информацию о подделанных **документах, удостоверяющих личность (ДУЛ),** и никто не заключит ДБО по копии ДУЛ. Да и кроме оригинала паспорта (за исключением определенных случаев) в банке ни один документ не примут.

Управление Федеральной налоговой службы по ПК

Владивосток, ул. 1-я Морская, 2. Тел: 241-12-63, 241-05-32, www.r25.nalog.ru

О переходе с ЕНВД на УСН

в случае реализации товаров, подлежащих обязательной маркировке

Управление Федеральной налоговой службы по Приморскому краю сообщает, что в связи с изменениями, внесенными в главы 26.3 и 26.5 Налогового кодекса РФ Федеральным законом от 29.09.2019 №325-ФЗ «О внесении изменений в части первую и вторую НК РФ», **с 1 января 2020 года не вправе применять единый налог на вмененный доход (ЕНВД) и патентную систему налогообложения (ПСН) налогоплательщики, осуществляющие розничную торговлю лекарственными препаратами, подлежащими обязательной маркировке** средствами идентификации, в том числе контрольными (идентификационными) знаками в соответствии с Федеральным законом от 12.04.2010 №61-ФЗ «Об обращении лекарственных средств», обувными товарами и предметами одежды, принадлежностями к одежде и прочими изделиями из натурального меха, подлежащими обязательной маркировке средствами идентификации, в том числе контрольными (идентификационными) знаками по перечню кодов Общероссийского классификатора продукции по видам экономической деятельности и (или) по перечню кодов товаров в соответствии с Товарной номенклатурой внешнеэкономической деятельности Евразийского экономического союза, определяемых Правительством РФ.

Согласно разъяснениям Министерства финансов РФ в отношении предпринимательской деятельности **по розничной реализации обувных товаров налогоплательщики вправе применять ЕНВД до 1 марта 2020 года** (письмо от 28.11.2019 №03-11-09/92662).

12 декабря 2019 года Государственной Думой в третьем чтении принят законопроект №346344-7 «О внесении изменений в Федеральный закон «Об обращении лекарственных средств» и Федеральный закон «О внесении изменений в Федеральный закон «Об обращении лекарственных средств», который в данный момент находится на рассмотрении в Совете Федерации.

В случае вступления в силу указанного законопроекта налогоплательщики, осуществляющие розничную торговлю лекарственными препаратами, подлежащими обязательной маркировке средствами идентификации, смогут продолжить применять ЕНВД и ПСН до 1 июля 2020 года.

Организации и индивидуальные предприниматели, которые перестали быть налогоплательщиками ЕНВД, вправе на основании уведомления перейти на УСН с начала того месяца, в котором была прекращена их обязанность по уплате ЕНВД. В таком случае налогоплательщик должен уведомить налоговый орган о переходе на УСН не позднее 30 календарных дней со дня прекращения обязанности по уплате ЕНВД.

Это означает, что для перехода на УСН с 1 марта 2020 уведомление о переходе на УСН необходимо подать не позднее 30 марта 2020, а для перехода с 1 июля 2020 - не позднее 30 июля 2020.

Обращаем внимание налогоплательщиков, что переход на УСН среди календарного года (с 1 марта либо с 1 июля 2020 г.) возможен только при полном прекращении обязанности по уплате ЕНВД.

ЛотАудит
ООО «ЛотАудит»
Владивосток, ул. Посьетская, 28-а, 21
Тел: (423) 241-29-33, 246-20-61
E-mail: lotaudit@audit-lot.ru
www.audit-lot.ru

ИЗМЕНЕНИЯ ФОРМ БУХГАЛТЕРСКОЙ ОТЧЕТНОСТИ

В соответствии с Федеральным законом от 28.11.2018 №444-ФЗ «О внесении изменений в Федеральный закон «О бухгалтерском учете» с 01.01.2020 года большинство организаций освобождается от обязанности представлять бухгалтерскую отчетность в органы статистики. Исключением станут организации, имеющие в своей отчетности сведения, отнесенные к государственной тайне, и некоторые другие организации в случаях, установленных Правительством РФ.

В целях формирования государственного информационного ресурса экономические субъекты обязаны представлять обязательный экземпляр составленной годовой бухгалтерской (финансовой) отчетности в налоговую по месту нахождения экономического субъекта.

На основании представленной бухгалтерской (финансовой) отчетности ФНС сформирует информационный ресурс, к которому будет предоставлен платный доступ заинтересованным лицам.

Существенные изменения коснутся форм бухгалтерской отчетности согласно Приказу Минфина России от 19.04.2019 №61н «О внесении изменений в приказ Министерства финансов РФ от 2 июля 2010 г. №66н «О формах бухгалтерской отчетности организаций»). Изменения внесены как в заголовочные части форм отчетности, так и непосредственно в сами формы. В заголовочной части всех форм отчетности в строке «Вид экономической деятельности» слово «ОКВЭД» заменено на «ОКВЭД.2».

В форму бухгалтерского баланса добавлена новая строка: «Бухгалтерская отчетность подлежит обязательному аудиту [Да/Нет]». Указывается наименование аудиторской организации, ИНН и ОГРН. Таким образом, на этапе составления отчетности появится некий маркер, на основании которого будет фильтроваться отчетность, подлежащая обязательному аудиту.

При представлении в налоговый орган обязательного экземпляра отчетности, которая подлежит обязательному аудиту, аудиторское заключение о ней представляется вместе с такой отчетностью либо в течение 10 рабочих дней со дня, следующего за датой аудиторского заключения.

УССУРИЙСК: ул. Пушкина, 17, каб. 125 • НАХОДКА: Северный пр-т, 20-а, каб. 11
МОСКВА: ул. Пятницкая, д. 25, стр. 1

МОРОЗОВ Александр Николаевич,
президент ООО «ЛотАудит»

- Проведение всех видов аудиторских проверок предприятий
- Услуги налогового юриста
- Сопровождение налоговых проверок налоговым юристом и аудитором
- Налоговый аудит
- Трансформация финансовой отчетности согласно МСФО.

20 ЛЕТ НА РЫНКЕ АУДИТОРСКИХ УСЛУГ

Управление Федеральной налоговой службы по ПК

Владивосток, ул. 1-я Морская, 2. Тел: 241-12-63, 241-05-32, www.r25.nalog.ru

Например, если наряду с предпринимательской деятельностью по розничной торговле обувными товарами, подлежащими обязательной маркировке средствами идентификации, налогоплательщик также оказывает бытовые услуги (или иной вид деятельности), в отношении которых уплачивает ЕНВД, то 1 марта он утрачивает право применения ЕНВД в отношении розничной торговли, но продолжает оставаться налогоплательщиком ЕНВД в отношении предпринимательской деятельности по оказанию бытовых услуг (или иного вида предпринимательской деятельности, в отношении которого он уплачивает ЕНВД). В таком случае налогоплательщик не перестает быть налогоплательщиком ЕНВД и не вправе перейти на УСН с 1 марта 2020 года, а только с 1 января 2021 года.

Аналогично, если налогоплательщики, реализующие лекарственные препараты, подлежащие обязательной маркировке, осуществляют иной вид предпринимательской деятельности, в отношении которого уплачивают ЕНВД, то с 1 июля 2020 года они утратят право применять ЕНВД в отношении розничной торговли, но останутся налогоплательщиками ЕНВД в отношении иного вида предпринимательской деятельности, и перейти на УСН с 1 июля 2020 года будут не вправе (только с 1 января 2021 года).

УФНС по Приморскому краю рекомендует налогоплательщикам, осуществляющим предпринимательскую деятельность в сфере розничной торговли обувными товарами либо лекарственными препаратами, подлежащими обязательной маркировке средствами идентификации, и принявшим решение о переходе на УСН в связи с предстоящей утратой права применения ЕНВД, подать уведомление о переходе на УСН с 1 января 2020 г. в срок не позднее 31 декабря 2019 г.

Сделать это можно, посетив налоговый орган по месту нахождения организации или по месту жительства индивидуального предпринимателя либо направив уведомление по почте либо по телекоммуникационным каналам связи. Форма уведомления о переходе на УСН (форма №26.2-1) утверждена Приказом ФНС России от 02.11.2012 №ММВ-7-3/829@.

В случае перехода на УСН с 1 января 2020 года налогоплательщики в отношении осуществляемой предпринимательской деятельности в сфере розничной торговли обувными товарами будут продолжать оставаться плательщиками ЕНВД до 1 марта 2020 года, лекарственными препаратами - до 1 июля 2020 года.

При этом в случае получения доходов от иной предпринимательской деятельности, отличной от тех видов деятельности, в отношении которых уплачивается ЕНВД, налогоплательщик будет учитывать доходы в рамках УСН (например, реализация имущественного объекта (оборудования, помещения и т.п.), используемого в предпринимательской деятельности).

В связи с переходом на УСН налогоплательщики обязаны вести книгу учета доходов и расходов, форма которой утверждена Приказом Минфина России от 22.10.2012 №135н, а также уплачивать авансовые платежи с доходов, учитываемых на УСН, по итогам первого квартала, полугодия и 9 месяцев.

Налоговая декларация по УСН по итогам 2020 года представляется организациями в срок не позднее 31 марта 2021 года, индивидуальными предпринимателями - не позднее 30 апреля 2021 года.

Пресс-служба Управления ФНС России по Приморскому краю

Группа компаний
КРАЕВОЙ ЦЕНТР ОЦЕНКИ
г. Владивосток, ул. Уткинская, 30
Тел: 2432-000, 2432-003
e-mail: kco-2004@list.ru

КАДАСТРОВАЯ СТОИМОСТЬ - 2020

Как мы уже писали ранее, с 1 января 2020 г. налог на имущество физических лиц в Приморском крае будет рассчитываться исходя из кадастровой стоимости.

При переходе к использованию кадастровой стоимости применяются следующие правила:

• объектом налогообложения по налогу на имущество признаются жилые дома, квартиры, комнаты, гаражи и т.д.; при этом дома и жилые строения, расположенные на участках для личного подсобного хозяйства, огородничества, садоводства, ИЖС, для целей налогообложения относятся к жилым домам;

• для всех жилых домов, квартир и комнат действует необлагаемый налогом вычет в размере кадастровой стоимости для 50, 20 и 10 м^2 соответственно;

• для лиц, имеющих трех и более несовершеннолетних детей, вычеты увеличены на 7 м^2; по жилому дому и на 5 - по квартире или комнате на каждого несовершеннолетнего ребенка;

• в первые три года в регионе при новом способе расчета налога применяются понижающие коэффициенты: в первый год - 0,2, во второй - 0,4, и в третий - 0,6;

• начиная с третьего года применения в регионе кадастровой стоимости сумма налога не может вырасти более чем на 10%. Исключение - объекты торгово-офисного назначения;

• для 16 категорий физлиц действуют льготы, освобождающие их от налога по одному объекту каждого вида, не используемому в предпринимательской деятельности. Например, за один жилой дом, за одну квартиру, за один гараж. К такой категории относятся: пенсионеры, предпенсионеры, инвалиды, некоторые военнослужащие и члены их семей.

С 2020 года действуют новые правила налогообложения недвижимости организаций исходя из кадастровой стоимости. Соответствующие изменения предусмотрены Федеральными законами от 25.09.2019 №325-ФЗ и от 28.11.2019 №379-ФЗ.

Так, прекращает действовать условие об обязательном учете объектов недвижимости на балансе организаций в качестве основных средств для их налогообложения исходя из кадастровой стоимости. **При этом сохраняются иные условия:**

• о принадлежности объектов организации на праве собственности или хозяйственного ведения;

• о наличии сведений о кадастровой стоимости в Едином государственном реестре недвижимости;

• об установлении законом субъекта РФ особенностей определения налоговой базы исходя из кадастровой стоимости объектов недвижимого имущества и включении торгово-офисных объектов в перечень, ежегодно формируемый уполномоченным органом исполнительной власти региона (ст. 378.2 НК РФ).

К видам объектов, налоговая база по которым определяется исходя из кадастровой стоимости, дополнительно отнесены гаражи, машиноместа, объекты незавершенного строительства, жилые строения, садовые дома, хозпостройки, расположенные на земельных участках для ведения личного подсобного хозяйства, огородничества, садоводства или ИЖС (пп. 4 п. 1 ст. 378.2 НК РФ). Если кадастровая стоимость таких объектов не определена, то налог или суммы авансовых платежей по нему в текущем налоговом периоде исчисляются по их среднегодовой стоимости.

Для земельных участков, которые перешли к организациям по наследству, земельный налог будет исчисляться со дня открытия наследства, как уже установлено для наследников-физлиц.

Нормами Налогового Кодекса о земельном налоге, налогах на имущество физлиц и организаций установлено, что в случае приравнивания кадастровой стоимости к рыночной по решению комиссии или суда новые сведения о кадастровой стоимости, внесенные в ЕГРН, учитываются при определении налоговой базы начиная с даты начала применения оспоренной кадастровой стоимости. Такое правило введено законом от 3 августа 2018 г. №334-ФЗ. Эти изменения применяются к сведениям об изменении кадастровой стоимости, внесенным в ЕГРН по основаниям, возникшим с 1 января 2019 г.

Таким образом, кадастровая стоимость, измененная названными решениями, принятыми после 01.01.2019 (в том числе по искам, поданным в 2018 г.), и внесенная в ЕГРН, должна учитываться при исчислении земельного налога начиная с даты начала применения оспоренной кадастровой стоимости. При этом следует учитывать и другую норму, внесенную тем же законом - перерасчет сумм ранее исчисленного земельного налога для физлиц возможен не более чем за три предшествующих года. Кроме того, пунктом 7 статьи 78 НК установлен трехлетний срок для подачи заявления о зачете (возврате) излишне уплаченного налога (письмо от 27 ноября 2018 г. №БС-4-21/22899@).

Правопреемник после реорганизации может уменьшить налог на имущество, стоимость которого была ранее оспорена, так как Налоговый Кодекс не предусматривает каких-либо ограничений по применению данной нормы исходя из того, кем проводилось оспаривание: новым или предыдущим собственником (письмо Минфина России от 27.11.2019 №03-05-04-01/92306).

Так как при реорганизации компании принадлежащее ей имущество переходит в собственность к правопреемнику вместе с обязанностью по уплате налогов, правопреемник имеет право уточнить размер налога, если кадастровая стоимость ранее уже была оспорена (письма от 29.11.2019 №БС-4-21/24379@, от 27.11.2019 №03-05-04-01/92306).

Несмотря на то, что разъяснения касаются смены собственника при реорганизации, нельзя исключать, что этот же принцип применим и для случая купли-продажи объекта.

ОЛЕННИКОВА Елена Николаевна,
директор ООО «Краевой центр оценки», председатель Приморского регионального отделения Российского общества оценщиков

Группа компаний «Краевой центр оценки» 20 лет работает на рынке оценки имущества.

Мы оказываем услуги по оценке: земельных участков, зданий, сооружений, иных объектов недвижимости, машин и оборудования, ценных бумаг, бизнеса, дебиторской задолженности.

В целях: оформления наследства, купли-продажи, получения кредита, внесения в уставный капитал, разрешения имущественных споров, определения размера ущерба, банкротства или финансового оздоровления.

С 2011 г. занимаемся оспариванием кадастровой стоимости земельных участков и объектов капитального строительства. Имеем положительный опыт оспаривания в Верховном Суде РФ, в Приморском краевом суде, комиссии по оспариванию результатов кадастровой оценки.

Краевой центр оценки
Владивосток

г. Владивосток, ул. Уткинская, 30
(423) 2432-000
(423) 2432-003
kco-2004@list.ru

MILLENIUM
Агентство недвижимости «Миллениум»
Владивосток, ул. Дальзаводская 1, офис 6 (3 этаж). E-mail: vitaliysemion@gmail.com
Тел: (423) 280-99-13
967-589-913, 924-940-7395
vitaliysemion.ru

НА ФУНДАМЕНТЕ ЧЕСТНОСТИ И ОТКРЫТОСТИ

СЕМИОНОВ Виталий Евгеньевич,
директор агентства недвижимости «Миллениум»

Наши принципы - честность, прозрачность в отношениях с клиентами, ответственность за результат. Агентство взимает комиссию в сумме минимальных фактических расходов плюс 50% от реально сэкономленных средств для клиента в переговорах, торгах, налогообложении и т.д.

УСЛУГИ: Продажа готовой квартиры, новостройки, дома • Подбор и покупка готовой квартиры, в том числе в новострое • Сопровождение сделки купли-продажи с полной подготовкой документов • Подготовка договора купли-продажи/договора уступки прав требования • Подготовка полного пакета документов для сделки купли-продажи • Оформление права собственности через Росреестр • Оформление перевода в жилое/нежилое • Оформление земельного участка • Услуга срочного выкупа за счет собственных средств агентства по стоимости ниже рыночной на 30% в течение 1-2 дней.

Есть люди, вечно недовольные жизнью, которые во всех неудачах винят исключительно обстоятельства, но никогда - себя. Не там появились на свет, не те родители достались... Однако родиться с серебряной ложкой во рту - удел немногих избранных, а на судьбу не пеняют. Ее куют волей и талантом, верой в счастливую звезду, собственноручно пишут сценарий своей жизни и упорно, невзирая на любые трудности, идут по направлению к мечте. Таких людей тоже единицы, но именно они являются топливом и движущей созидающей силой конкретного общества и человечества в целом. К ним, вне всякого сомнения, относится и Виталий Семионов - человек и бизнесмен, сделавший себя сам. Он только в начале большого пути, но можно быть уверенным, что путь этот будет долгим и успешным. За ним - правда, честность и открытость, а это тот нравственный внутренний императив, который выдержит все невзгоды и удары судьбы.

Путь воина

Родом из приморской глубинки, небольшого села Приозерное Хорольского района, Виталий с детства рос без отца, хотя воспитывался в рабочей семье, где уважали труд, ценили способность идти к своей цели до конца и держать слово. Он рано понял, что пряников от жизни ждать бессмысленно, всего придется добиваться самому и рассчитывать можно будет только на себя. У него не было влиятельных родственников и полезных знакомств - только огромное желание выбиться в люди, прославить свою фамилию и стать уважаемым человеком. Причем в самом высоком и широком смысле этого слова, чтобы заслужить доверие окружающих, заниматься любимым делом и приносить пользу обществу. И уже в школе добился серьезных успехов в спорте, стал КМС по самбо и дзюдо, доказал в первую очередь себе, что чего-то стоит, имеет право говорить с этим миром на равных.

Перед молодым перспективным спортсменом были открыты двери практически любого вуза, но он выбрал Тихоокеанское высшее военно-морское училище им. С.О. Макарова. Будущий риелтор признается, что это решение было продиктовано желанием воспитать в себе бойцовские качества, черты характера настоящего мужчины, способного мужественно и стойко принимать все, что преподносит жизнь. В любом случае эта сильная и суровая школа пошла на пользу и не раз выручала в трудных ситуациях, помогала принять не всегда простое, но верное и продуманное решение.

Ключи от профессии

Военной карьеры не случилось: после окончания училища выпускника ТОВВМУ в 2013 году обстоятельства забросили в Калининград, где он почти сразу окунулся в совершенно новую для себя сферу недвижимости, изучал специфику этого рынка изнутри. По мнению Виталия Семионова, жилье является идеальным продуктом для продажи, который всегда будет пользоваться спросом, т.к. желание иметь крышу над головой - основополагающая жизненная потребность любого человека. Главное - обеспечивать сделку без уловок и обмана, ведь утрата доверия в бизнесе смерти подобна. После первых шагов в самом западном областном центре России он вернулся в родное Приморье, работал риелтором в Уссурийске, затем осел во Владивостоке, набирался управленческого опыта в ведущих агентствах недвижимости, пробовал себя в качестве частного маклера.

На определенном этапе возникли разногласия с партнерами, но это был очередной знак судьбы. Сегодня, когда приобретен необходимый практический багаж, налажена клиентская сеть и аккумулированы собственные средства, пришло понимание, что пора уходить в самостоятельное плавание и бросить все силы на продвижение собственного бизнеса. Это новое агентство недвижимости с офисом и формирующейся командой молодых специалистов-единомышленников, которое пока работает в формате ИП, но в ближайшей перспективе станет полноценным ООО с официально зарегистрированной торговой маркой. Название бренда **«Миллениум»** родилось как часть ассоциативного ряда, вытекающего из предыдущего места работы, которому Виталий Семионов отдал достаточно времени и сил, а также в качестве недвусмысленного посыла в будущее, символа надежности и долговечности.

Лицом к человеку

- Конечно, очень сложно развивать бренд собственной компании в условиях жесточайшей конкуренции, - отмечает предприниматель. - Ключевое и приоритетное направление деятельности сейчас - продажа квартир на рынке вторичного жилья, со временем планирую осваивать и другие актуальные ниши в области сделок с недвижимостью. Мы строим свой бизнес на фундаменте ответственности и прозрачности, работаем абсолютно чисто, честно и открыто. Я делаю акцент на командной работе: зарабатывает один - зарабатывают все. Наша компания повернута лицом к человеку, мы действуем исключительно в интересах клиента, предоставляя ему полный объем информации, ничего не скрывая и не утаивая. И я убежден, что если следовать этим принципам без оглядки на внешние обстоятельства и экономическую ситуацию, то ничто не будет способно выбить почву из-под наших ног, заставить свернуть с этого пути.

Важно, что векторы профессиональных и жизненных ценностей Виталия Семионова совпадают, они лежат в плоскости нравственных категорий доброты, честности и порядочности. Это основополагающие принципы его отношения к окружающему миру, точка сборки базовых фундаментальных смыслов, стержень личности чуткого душевного человека и грамотного высокоэффективного менеджера. На том и стоит.

Продолжение следует

Я хочу обратиться к молодым амбициозным специалистам. У нас есть вакансия агента по недвижимости, условия вам придутся по душе. Также приглашаю собственников жилья к взаимовыгодному сотрудничеству. Я гарантирую абсолютную прозрачность любой сделки.

Центр мониторинга «Глобал вью»

690091, Владивосток, ул. Семеновская, 9-в, офис 9 (2 этаж)

Тел: (423) 255-35-25,
+7-902-522-1771
globalview777@gmail.com

ПРОФЕССИЯ С МУЖСКИМ ХАРАКТЕРОМ

*23 **февраля** наша страна отмечает День защитника Отечества - праздник настоящих мужчин, способных не только постоять за себя, но и уберечь от внешних угроз семью и родную державу. А сегодня, в мирное время, они работают на благо общества, занимаясь любимым делом и каждый на своем месте принося пользу соотечественникам. Это в полной мере относится к мужскому коллективу компании ООО «Центр мониторинга «Глобал вью», директор которой Игорь Вичевич в интервью «КД» рассказал о своем уникальном воинском прошлом, реализованных в 2019 г. проектах и, конечно, поздравил коллег с праздником.*

- Игорь Валерьевич, чем запомнился ушедший год, где и над какими объектами работали и насколько получилось реализовать намеченные ранее планы?

- Год в целом выдался напряженным, насыщенным и продуктивным: мы ездили по всему Дальнему Востоку, отработали порядка 1 200 площадок. При этом успешно зашли и на новые территории - Республику Бурятию и Иркутскую область, а в конце 2019 г. выиграли тендер на технический аудит всех объектов связи Интеркома в Сибири, которые будем обслуживать весь текущий год. Это в общей сложности около 1 000 площадок, где расположены базовые станции сотового оператора. Таким образом, мы существенно расширили географию присутствия и нарастили объемы работ, а в наступившем году будем осваивать новые горизонты. Компания уверенно закрепляется на рынке, активно развивается и с оптимизмом смотрит в будущее. И если судить по результатам года, мы на 98% освоили взятые объемы, закрыли их практически полностью.

- Приближается День защитника Отечества. Как вы относитесь к этому празднику, какой смысл в него вкладываете?

- Раньше он назывался Днем Советской армии и Военно-морского флота и поздравляли с этим праздником исключительно тех, кто служил, отдал свой воинский долг Родине. Когда его переименовали в День защитника Отечества, границы размылись: под это определение попадают практически все лица мужского пола, не обязательно служившие, т.к. потенциально они тоже являются защитниками своей страны. Я в принципе отношусь к этому спокойно и философски - что есть, то есть. Понятие Родины, патриотизма, воинского долга не имеет сегодня такого высокого идейного смысла, какой в него вкладывали раньше. И, наверное, в настоящее время большинство жителей рассматривает Отечество как свою семью, а не как страну. Если исходить из данных позиций, то это праздник для всех, кто способен охранять свой дом, родных и близких, готов встать на защиту своей семьи. И жены наши вместе с нами стойко и мужественно переносили все тяготы и лишения воинской службы, это и их праздник тоже, низкий им поклон.

- А какой путь в вооруженных силах прошли вы сами?

- Я окончил 4-й факультет радиосвязи ТОВВМУ им. С.О. Макарова, чем искренне горжусь - эта система в свое время выпускала настоящих офицеров, здесь был очень сильный педагогический состав и достаточно суровая школа, ковавшая из «зеленых» мальчишек крепких и выносливых воинов. После окончания вуза был распределен на Черноморский флот, где служил на крайне интересных судах, которые занимались поиском и спасением спускаемых аппаратов и находящихся в них космонавтов. Перед выходом на орбиту они в обязательном порядке тренировались, отрабатывали возможность приводнения после выполнения своей миссии в космосе. А наша бригада как раз обеспечивала этот процесс в условиях, максимально приближенных к боевым. В свое время ее специально сформировали под космическую программу «Буран», бывшую ответом СССР на аналогичную многоцелевую военно-гражданскую программу США «Спейс шаттл». Мы по несколько раз в год принимали участие в учениях по поиску и спасению макета приводнившегося советского орбитального корабля-ракетоплана «Буран», так что служба была захватывающей, мне выпала честь познакомиться со многими нашими легендарными летчиками-космонавтами. К счастью, в реальной практике приводнений не случилось, спуски проходили преимущественно в штатном режиме. Сослуживцы у меня были специалистами высочайшего уровня, а сама служба на Черноморском флоте продолжалась вплоть до развала Советского Союза. Когда началась дележка всего и вся, я написал рапорт и перевелся в родной Тихоокеанский флот, где в середине 90-х годов и окончил военно-морскую карьеру, найдя применение и возможность профессионального роста в гражданской жизни на суше.

- Наверное, и коллектив компании имеет к этому празднику непосредственное отношение?

- Несомненно, т.к. 99% наших специалистов отдали свой воинский долг, кто-то является кадровым офицером, кто-то отслужил срочную службу. И служили они в советское время, когда срок составлял три года. Это профессионалы экстра-класса, по-настоящему штучные специалисты, на которых я могу во всем положиться. Тем более профессия у нас сугубо мужская, с крепким дальневосточным характером, требует умения работать в суровых и непредсказуемых условиях. Соответственно коллектив полностью состоит из мужчин, и их я от души и с чистой совестью могу поздравить с Днем защитника Отечества. Крепкого вам здоровья, благополучия, процветания и, как говорится, успехов в боевой и политической подготовке!

С Днем защитника Отечества, Владивосток!

ВИЧЕВИЧ
Игорь Валерьевич,
генеральный директор ООО «Центр мониторинга «Глобал вью»

Центр мониторинга «Глобал вью» осуществляет комплексный технический аудит сетей и объектов связи заказчика. Коллектив компании состоит из опытных сертифицированных специалистов, выполняющих работы по отработанным методикам с использованием самого современного измерительного и тестового оборудования и приборов.

Услуги в области технического аудита:

- Анализ существующей сети/объектов связи и формирование заключения о качестве работы сети
- Разработка грамотных технических решений по построению и модернизации сетей и объектов связи
- Рекомендации по построению и конфигурации сетей связи

GLOBAL VIEW

г. Владивосток,
ул. Семеновская, 9-в,
(423) 255-35-25
902-522-1771
globalview777@gmail.com

ООО «АртГЕО-ДВ»

Владивосток, пр-кт 100 лет Владивостоку, 103, 4 эт., офис 421

ИСКУССТВО ОСОБОЙ ТОЧНОСТИ

Компания «АртГЕО-ДВ» появилась на рынке комплексных проектно-изыскательских работ Приморья относительно недавно - в 2016 году. Но благодаря безупречной репутации и богатому практическому опыту ее команды она уверенно заняла свою нишу, постепенно расширяя сферу профессиональной деятельности. Почему заказчикам не стоит беспокоиться за качество выполненных работ, какие их разновидности предлагаются и есть ли перспективы для дальнейшего развития, в интервью «КД» рассказал генеральный директор ООО «АртГЕО-ДВ» Артем Агеев.

- Артем Адикович, почему решили заняться именно данным направлением деятельности, как пришли в этот бизнес?

- Я по образованию эколог, с 2008 года специализировался на инженерно-экологических изысканиях, сформировал профильный отдел. За плечами большое количество выполненных объектов с обширной географией: это Приморский и Хабаровский края, Якутия, Сахалин. С 2013 года занимался разовыми частными заказами, но быстро понял, что это не выход. Хотелось крепко встать на ноги и организовать собственное дело. Так в 2016 году родилось ООО «АртГЕО-ДВ», и в феврале мы будем отмечать четырехлетие компании. Главное - есть опыт, знания, навыки и понимание, как и куда ее развивать.

- Какие виды проектно-изыскательских работ предлагаете, заявленную комплексность обеспечиваете?

- Да, у нас представлены все виды инженерных изысканий: геодезические, геологические, экологические, гидрометеорологические, плюс проектирование объектов и кадастровые работы. У каждого есть своя специфика и особенности, но все они требуют высочайшей точности и максимально серьезного и ответственного подхода, эффективной командной работы. Инженеры у нас грамотные и квалифицированные, ребята молодые, полны трудового энтузиазма. И коллектив в целом слаженный, сработанный и нацеленный на результат, мы понимаем друг друга с полуслова, конфликтов и разногласий не возникает. Если поджимают сроки, приглашаем коллег из других компаний, при необходимости и сами беремся за субподряд. И, конечно, за эти годы сформировался определенный круг постоянных лояльных клиентов, которые знают, что могут доверить нам заказ любой сложности.

- Какие известные объекты уже есть в «портфолио», чем занимаетесь в настоящее время?

- Мы совместно с проектировщиками из Казани занимались изысканиями для школы на Снеговой пади, которая прошла государственную экспертизу с положительным заключением. На условиях субподряда работали по дамбам в Милоградово и Тернее. Нас знают, у компании есть заслуженный авторитет, поэтому наших специалистов приглашают на разные значимые объекты, в том числе федерального значения. Сейчас занимаемся изысканиями для музейно-театрального комплекса, под здания которого выделено две обширные площадки. Один на Орлиной сопке в районе Аксаковской, где разместят концертный зал, музей, школу музыкального и театрального искусства, второй - на острове Русском, где строят общежитие для работников комплекса, филиалы Центральной музыкальной школы при Московской государственной консерватории им. Чайковского и Академии балета им. Вагановой, интернаты для одаренных детей. Островную территорию уже отработали, она проходит заключение Главгосэкспертизы, объем там был внушительный: мы пробурили более 130 скважин, в общей сложности более 4 тыс. погонных метров. В настоящее время проводим весь комплекс изысканий на аксаковском участке.

- Есть ли планы по расширению сферы деятельности, освоению новых направлений?

- Конечно, тем более что приходится регулярно участвовать в госаукционах, а там постоянно повышаются требования к участникам торгов, и им необходимо соответствовать - иначе быстро потеряешь позиции в жесткой конкурентной борьбе. Если у компании нет каких-то пролицензированных направлений, ее могут просто не допустить к тендеру. Здесь важно быть универсальным игроком, охватывать все виды изысканий. Поэтому мы сегодня активно развиваемся, в частности, в полной мере осваиваем проектную деятельность, чтобы предлагать максимально комплексную услугу.

- Для вас выражение «социально ответственный бизнес» что-то значит?

- Мы по возможности стараемся поддерживать талантливую и спортивную молодежь, выступали спонсорами IV Открытого детского фестиваля айкидо. Недавно к нам обратились за помощью из раздольненской школы-интерната «Дыхание жизни», и мы, конечно, не откажем. Благотворительность - это святое.

Продолжение следует

E-mail: art.geo@mail.ru
Сайт: artgeo-dv.ru

АГЕЕВ Артем Адикович,
генеральный директор ООО «АртГЕО-ДВ»

ООО «АртГЕО-ДВ» - 4 года на рынке комплексных проектно-изыскательских работ.

Основные услуги:

- Инженерно-геодезические изыскания
- Инженерно-геологические изыскания
- Инженерно-экологические изыскания
- Инженерно-гидрометеорологические изыскания
- Проектирование объектов
- Кадастровые работы (межевание).

ООО «АртГЕО-ДВ» - это слаженная команда опытных профессионалов, выполняющая инженерные изыскания любой сложности с гарантированно высоким результатом. Рассчитать предварительную стоимость работ можно на сайте компании.

Владивосток, пр-кт 100 лет Владивостоку, 103, 4 этаж, офис 421

Телефоны:

+7-924-325-0505
+7-914-976-1720

E-mail: art.geo@mail.ru
Сайт: artgeo-dv.ru

® «Клуб Директоров» №02 (239), февраль 2020

Торгово-монтажная организация
ООО «АЛЬЯНТА»
Владивосток, ул. Снеговая, 30, офис 1
Телефон: (914) 969-50-01
E-mail: alyanta.dv@gmail.com

СВОЕВРЕМЕННОЕ ОПОВЕЩЕНИЕ ПРИ ПОЖАРЕ - ЗАЛОГ БЕЗОПАСНОСТИ ЛЮДЕЙ

Система оповещения** - конечное и наиболее актуальное звено любой системы, обеспечивающей безопасность людей, которых в случае пожара необходимо немедленно эвакуировать из замкнутого пространства, причем сделать это всеми доступными средствами за максимально короткое время. Сегодня эту тему мы обсудим с директором ООО «Альянта» **Натальей Георгиевной Чернуха.

С бурным ростом научно-технического прогресса возникают многочисленные задачи и вопросы, разрешить которые можно профессиональным взаимодействием различных структур. Правовое регулирование системы оповещения определяется двумя техническими регламентами: №123-ФЗ от 22.07.2008 («Технический регламент о требованиях пожарной безопасности») и №184-ФЗ от 27.12.2002 («О техническом регулировании»).

Основные требования пожарной безопасности к **системам оповещения людей о пожаре и управления эвакуацией (СОУЭ)** в зданиях и сооружениях изложены в ст. 84 Федерального закона №123-ФЗ. А в ст. 53 того же документа указано, что для обеспечения безопасной эвакуации людей должно быть организовано оповещение и управление движением людей по эвакуационным путям, в том числе с использованием световых указателей, звукового и речевого оповещения.

Система оповещения и управления эвакуацией людей, а также система оперативной (обратной) связи являются частью комплексной системы обеспечения безопасности. Эффективно взаимодействуя с другими (в т.ч. инженерными) системами, с внешними средствами уменьшения риска, СОУЭ должна обеспечивать снижение остаточного риска, обусловленного природными, техногенными и антропогенными опасностями, возникающими из-за внешних и внутренних воздействий на систему конструкций и другие инженерные системы до уровня приемлемого риска, установленного в утвержденных технических условиях.

Обеспечение условий беспрепятственной эвакуации

СОУЭ предназначены для грамотной, последовательной и скоординированной эвакуации людей. В соответствии со ст. 84, п. 7 ФЗ №123 прописаны основные требования к бесперебойному питанию СОУЭ: «Системы оповещения людей о пожаре и управления эвакуацией людей должны функционировать в течение времени, необходимого для завершения эвакуации людей из здания, сооружения». При этом допускается ограничить время работы резервного источника СОУЭ в тревожном режиме до 1,3 времени эвакуации людей.

Когда речь идет о системе безопасности, имеются в виду две защищаемые категории - **имущество и люди.** Однако эти две категории несопоставимы, так как жизнь и здоровье человека ни в каких единицах не измеряются. Люди как защищаемый контингент делятся на персонал и посетителей, среди которых, в свою очередь, необходимо особо выделить слабозащищенный контингент (старики, дети) и маломобильную группу. Системы оповещения предупреждают как первую, так и вторую группы, другими словами, являются комплексными. Для оповещения первой группы достаточно внутриобъектовой системы оповещения, устанавливаемой (проектируемой) согласно СП 134.1330.2012. При усложнении задачи, когда необходимо оповещать население (для открытых территорий) или посетителей (помещений), мы уже говорим о локальной системе оповещения (ЛСО), проектируемой согласно СП 133.1330.2012.

Надежность системы оповещения обеспечивается на следующих этапах:

- на этапе разработки - тщательным подбором элементной базы;
- на этапе производства - соблюдением технологических процессов и тщательным тестированием каждой партии продукции;
- на этапе проектирования - выбором надежных сертифицированных средств, полностью соответствующих ТЗ и решаемой задаче;
- на этапе закупки - обеспечением монтируемой системы необходимым ЗИПом;
- на этапе эксплуатации - плановым техническим обслуживанием и периодическим тестированием системы.

Достоверность передаваемой информации обеспечивается на этапе проектирования:

- правильным выбором системы звукоусиления, обеспечивающей не только количественные, но и качественные характеристики звукового тракта - параметры усилителей и речевых оповещателей (громкоговорителей);
- грамотным электроакустическим расчетом (ЭАР), учитывающим актуальные значения шумов, присутствующих в защищаемом помещении;
- учетом акустических особенностей защищаемого помещения;
- учетом психофизических особенностей защищаемого контингента.

Из вышесказанного следует, что система оповещения как комплекс организационных мероприятий и технических средств, обеспечивающих эвакуацию людей, имеет очень важное значение. Обеспечить безопасность общественного здания - значит минимизировать урон, наносимый воздействием различного рода опасностей. А повысить вероятность эвакуации хотя бы на 1% - это спасти чью-то жизнь, что возможно только максимально эффективным, скоординированным взаимодействием всех служб, сил и средств, т.е. человеческим фактором.

По материалам издания «Технологии безопасности»

ЧЕРНУХА
Наталья Георгиевна,
генеральный директор ООО «Альянта»

ООО «Альянта» работает на рынке охранных сиситем с октября 2016 года.

Системы безопасности и охраны под ключ

- Видеонаблюдение
- Охранные сигнализации
- Пожарные сигнализации
- Светодиодное освещение
- Домофоны
- Контроль доступа
- Звуковое оповещение
- Электромонтажные работы

Лицензия №25-Б/00307

Виды деятельности:

- Монтаж, обслуживание и ремонт технических средств охраны и оборудования для обеспечения безопасности и противопожарной защиты
- Помощь в подборе оборудования
- Составление проектно-сметной документации

Владивосток, ул. Снеговая, 30, офис 1
(914) 969-50-01
8 (804) 333-03-42
Электронная почта: alyanta.dv@gmail.com

АЛЬЯНТА
Все под контролем!

ООО «Планета Регионов»
690091, Владивосток, ул. Посьетская, 45, офис 409
Тел: 2412568
radkova@inbox.ru

ЗАЧЕМ НАШЕМУ ОРГАНИЗМУ ВОДА С ОТРИЦАТЕЛЬНЫМ ОВП?

Ни один живой организм не может обеспечить свою жизнедеятельность (гомеостаз) и регенерацию поврежденных клеток без энергетической подпитки. Почти вся вода, которая нам доступна, включая водопроводную и бутилированную, является окислителем, поскольку имеет положительное значение **ОВП (окислительно-восстановительный потенциал).** Для сравнения можно привести значения ОВП питьевой воды: он колеблется от +200 до +300 mV (милливольт), а иногда доходит и до +550 mV. ОВП организма человека составляет от -100 mV до -200 mV. Это показатель восстановленного состояния жидкой среды.

Стоит также отметить, что большое количество загрязняющих веществ в воде приводит к меньшению содержания растворенного кислорода, поскольку живые организмы потребляют кислород, и их внутренняя среда имеет отрицательное значение ОВП.

Нарушение баланса процессов окисления и восстановления, по данным научных исследований, приводит к появлению и дальнейшему развитию болезней. Деструкция клеточных мембран, нуклеиновых кислот, органоидов клеток приводит к тому, что органы и ткани теряют жизненно важные функции, а человеческий организм стареет и изнашивается. Этот негативный процесс можно замедлить и даже остановить, если пить воду (и готовить на ней пищу) с отрицательным ОВП. Такая жидкость имеет защитные и восстановительные свойства, что подтверждено научными исследованиями российских и зарубежных ученых. Если жидкость, поступающая в организм, имеет положительный заряд, ее приходится преобразовывать посредством электрического потенциала клеточных мембран.

Еще лучше, если у поступающей в организм жидкости ОВП ниже, чем у человека. Тогда разность потенциалов становится своеобразным резервом для подпитки организма и его защиты от неблагоприятной внешней среды.

Разрушению окислительно-восстановительной системы организма способствуют такие негативные факторы, как: некачественная питьевая вода; несбалансированное питание; психоэмоциональные перегрузки, стрессы; алкоголизм, пристрастие к курению; воздействие токсинов из среды обитания; частые заболевания; злоупотребление лекарствами. Если окислительные реакции регулярно преобладают над восстановительными, рано или поздно у организм приходит к пределу защитных сил и становится не в состоянии противостоять заболеваниям. Замедлить этот процесс призваны антиоксиданты.

Одним из них является «живая вода», или католит, и существует она не только в воображении сказочников! Она сохраняет отрицательный заряд в течение 2 суток, если хранить ее в плотно закрытом сосуде. «Живая вода» защищает организм от свободных радикалов, помогает иммунной системе. С ее помощью организм получает дополнительную энергию, повышая соответствующий потенциал клеток.

Помимо нормализации метаболизма тканей человеческого тела, улучшения самочувствия, повышения порога восприимчивости к неблагоприятным факторам, **«живая вода» обладает множеством лечебных свойств, в том числе:**

- антиоксидантным эффектом, то есть борется со свободными радикалами;
- благоприятно влияет на восстановление эластичности сосудов и капилляров;
- в течение месяца способна снижать давление у гипертоников;
- способствует нормализации веса;
- нормализует кислотно-щелочной баланс после того, как кислотные отходы удаляются через почки;
- снижает уровень сахара в крови;
- улучшает показатели жизнедеятельности при холецистите, радикулите, ревматизме, заболеваниях поджелудочной железы, эрозии шейки матки;
- способствует регенерация язвенных повреждений органов ЖКТ, трофических язв, ожогов, пролежней, ран;
- волосы излечиваются от перхоти, становятся шелковистыми;
- излечивается аденома простаты;
- восстанавливается тонус сосудов, функции толстого кишечника;
- стимулируются биологические процессы организма, обмен веществ;
- улучшается пищеварение и аппетит после выздоровления от продолжительных заболеваний.

Японцы успешно используют воду с низким ОВП (до -560 mV) в лечении рака мозга и других видов онкологических заболеваний. Ванны с «живой водой» заряжают кровь, улучшая ее показатели, наполняя клеточные мембраны свободными электронами. Кроме несомненной пользы для здоровья, «живая вода» применяется для сохранения свежести цветов, фруктов и овощей, прорастания семян, обработки клубней картофеля и многолетних цветочных растений. Такой водой поят домашних животных для сохранения их здоровья. Она пригодна для борьбы с вредителями сада и огорода без системных инсектицидов.

Электролизер «АВФ-1» (АКВАБИОФОН) - совместный проект компании «Планета Регионов» и НПЦ «Современные технологии». Прибор прост в использовании, компактен, удобен в поездках. Служит для приготовления воды с отрицательным ОВП. Приобретая АБФ-1, вы обеспечиваете себя качественной водой!

РАДЬКОВА Людмила Ивановна,
терапевт, преподаватель высшей категории, директор ООО «Долгожитель»

О себе: 39 лет педагогического и врачебного стажа. В 1989 г. получила образование психолога (в этой сфере проработала 15 лет), преподавала психологию в ДВГТК (там же вела «Клуб семейного психолога») и в Дальрыбвтузе. Всю жизнь занимаюсь профилактической медициной, с 2002 г. - информационной медициной. С 2002 по 2008 гг. заведовала МЦ «Инновационные медицинские технологии». Одна из первых занялась лазеротерапией в Приморском крае. С марта 2009 г. работала с компанией «Центр Регион». В настоящее время сотрудничаю с ООО «Планета Регионов». Автор более 60 печатных работ по медицине, психологии и педагогике.

Компания «Долгожитель» была создана для того, чтобы объединить уникальные разработки российских ученых с мудростью природы в целях сохранения здоровья, молодости и активности на долгие годы. Предлагаемые методики защищены целым рядом патентов, прошли все сертификационные испытания.

Мы помогаем создавать мир здоровых, успешных и реализованных во всех сферах жизни людей.

Тел: (423) 241-25-68
E-mail: radkova@inbox.ru

Viva City

Владивосток, ул. Светланская, 147 (ДК им. Ленина), офис 4/11 (4 этаж)

ОБРЕСТИ ГАРМОНИЮ ДУХА И ТЕЛА

Зима уже вступила в свою вторую календарную половину, и наш организм в этот период не просто наиболее уязвим, ослаблен и подвержен различным инфекциям, но и перегружен накопленными ядами и токсинами. Да и прошедшие затяжные праздничные застолья не способствуют укреплению здоровья, негативно сказываясь на общем самочувствии и критически снижая иммунитет. Выход есть: компания по организации медицинского туризма Viva City подготовила для жителей Владивостока и Приморья эксклюзивное оздоровительное предложение. Это **пятидневный курс детокса, который можно пройти в южнокорейской клинике «Чонг-Ён», сочетающей в себе современные достижения западных диагностических технологий и восточные традиционные походы к лечению самых разных заболеваний.**

Генеральный директор Viva City Елена Забродина в интервью журналу «КД» рассказала, в чем суть и особенности предложения, и поделилась с читателями собственными впечатлениями и ощущениями от пройденных процедур.

- Елена Александровна, какие лечебно-оздоровительные услуги предусматривает программа детоксикации?

- Пакет услуг пока прорабатывается, уточняется и детализируется, но уже сейчас я могу озвучить его основные составляющие. Мы планируем, что за пять дней человек пройдет полный курс детоксикации, который будет включать травяные ванны, массаж, акупунктуру с прижиганием, овощную диету, прием специальных жидких препаратов, фиточаев, инфракрасную и парафинотерапию, сухую сауну. Важно, что все эти процедуры и манипуляции выполняются в одном месте - компактном и в высшей степени комфортном. Основная цель программы - очистить организм от накопленных шлаков, омолодить кожу, избавить от лишних сантиметров и повысить общий жизненный тонус.

- То есть курс рассчитан и на мужчин, и на женщин?

- Совершенно верно, изначально мы ориентировались только на прекрасный пол, но на самом деле программа отлично подойдет и для мужчин. Кстати, для барышень есть прекрасная возможность заняться лицом и внешностью: в клинике развита лазерная медицина и аппаратная косметология, а иглоукалывание и акупунктурный массаж станут замечательной альтернативой инвазивным методикам омолаживания кожи, в частности вживлению нитей. Здесь индивидуально подбирают препараты для здорового похудения и снижения веса, а косметологические процедуры сочетают лучшие достижения традиционной восточной и западной медицины.

- А есть в вашем предложении какая-то особенная изюминка, фирменная фишка?

- Да, мы предлагаем эксклюзивную процедуру - сауну с кипарисовыми опилками, правда она расположена не в клинике «Чонг-Ён». Я сама не слишком хорошо переношу жару, но здесь испытала совершенно невероятные ощущения! Подобное чудо видела только в этом южнокорейском городе, больше не встречала нигде. Суть в том, что человек укладывается в специальное деревянное ложе-ванну, которую заполняют не водой, а кипарисовыми опилками, находящимися в процессе естественного брожения. Они имеют заслуженную репутацию мощного антиоксиданта, способствуют омоложению организма, сохранению здорового вида кожи и свежего цвета лица. Опилки богаты эфирными маслами и фитонцидами - летучими органическими веществами, которые обладают антимикробными свойствами и используются в лечении и профилактике целого ряда болезней. Кипарисовые опилки меняются регулярно - каждый день привозят свежие. И я честно скажу: ничего подобного раньше не испытывала. Сначала сходит семь потов, а потом наступает полная эйфория, выходишь из этой ванны заново родившимся человеком. После снимаешь скрабом все, что осталось на коже, принимаешь душ и идешь в традиционную сауну. И атмосфера здесь неповторимая - нет слов, чтобы достоверно ее описать, лучше один раз попробовать.

- А чем известна и знаменита клиника «Чонг-Ён» в целом?

- Она гармонично сочетает традиционные восточные практики лечения с диагностической техникой последнего поколения, что дает мощный комплексный эффект. Таким образом, пациент проходит обследование на современной аппаратуре по актуальным западным схемам, а терапию получает исконно народную, корейскую. Клиника «Чонг-Ён» состоит из четырех крупных центров: по лечению суставов и позвоночника методом Чуна, детский/взрослый реабилитационный центр, центр по лечению ожирения и дерматологии плюс фармакология. Еще один немаловажный аспект - питание. Мы намерены предложить легкое и сбалансированное витаминное меню с акцентом на рыбе и морепродуктах. К слову, город Кванджу, в котором расположена клиника, славится своей этнической кухней, и многие корейцы приезжают туда, чтобы отведать аутентичные национальные блюда.

- Купив путевку, человек ограничится только медицинскими целями или есть что посмотреть в самом городе?

- Кванджу раскинулся в живописной бамбуковой долине, это город с умеренным теплым климатом без резких температурных перепадов, отличными природными парками, канатной дорогой, с которой открывается шикарная панорама, чайными плантациями, музеями, центром азиатской культуры и целой улицей искусств. Так что скучать не придется. Добро пожаловать - это идеальное место для обретения гармонии духа и тела!

ЗАБРОДИНА
Елена Александровна,
директор компании
Viva-City

Компания Viva City - команда профессионалов в области медицинского туризма. Уже на протяжении 7 лет мы помогаем людям найти врачей, которые применят все знания и опыт, чтобы подарить вам здоровую, качественную жизнь даже при сравнительно небольших шансах!

Отзывы наших клиентов - это лучшая оценка работы компании. Осуществление всего организационного процесса с момента обращения клиента и до его возвращения на родину после лечения мы берем на себя, вы сосредоточены только на своем выздоровлении.

Обращаясь к нам, вы узнаете реальную стоимость обследования, лечения, план и сроки нахождения за рубежом. Мы ответственны за предоставление достоверной и актуальной информации.

Работаем в широком спектре медицинских услуг: от пластической хирургии до онкологии, педиатрии, кардиологии, ортопедической и нейрохирургии.

Запрос и получение консультации зарубежного врача бесплатны!

Владивосток,
ул. Светланская, 147
(ДК им. Ленина), офис 4/11
(4 этаж)

Пн.- пт. с 09:00 до 18:00

+7-914-32-36-555

E-mail: info@viva-city.ru
Сайт: http://viva-city.ru/

Медицинский центр «Докторъ Ольга»

Владивосток, ул. Русская 57-р (1 этаж)

УСЛЫШАТЬ КАЖДОГО ПАЦИЕНТА

Врач-оториноларинголог МЦ «Докторъ Ольга» **Светлана Александровна Демина** о своей профессии, коллегах и людях, которых она лечит, говорит с искренней любовью и теплотой. Для нее работа в клинике по родной специальности не рутинная обязанность, а настоящее призвание, возможность заниматься любимым делом и постоянно совершенствоваться в дружеской, фактически домашней атмосфере медцентра, ведь к ее созданию она сама приложила руку, вложила частичку своей широкой щедрой души.

Учителя и наставники в профессии

Светлана Александровна - коренная жительница Владивостока, родилась и воспитывалась в обычной семье. Родители отношения к медицине не имели, а вот двоюродные братья пошли по этой благородной стезе. Один - выпускник лечебного факультета, второй окончил санитарно-гигиенический, поэтому их сестра решила замкнуть этот логический ряд и поступила на педиатрический. Решение было полностью взвешенным и осознанным: девушка в школе углубленно изучала химию и биологию и даже ходила на подготовительные курсы, которые организовали во Владивостокском государственном медицинском мединституте (ныне ТГМУ) для желающих связать свою судьбу с профессией врача.

- Поступила без особых проблем, и в вузе на меня неизгладимое впечатление произвели несколько преподавателей, - вспоминает Светлана Демина. - Среди них, конечно, **Юрий Валентинович Каминский** - легендарный заведующий кафедрой патологической анатомии, судебной медицины и права, который четыре раза подряд избирался ректором ТГМУ. Позже огромное влияние на меня как специалиста оказал доцент кафедры лор-болезней, опытнейший оториноларинголог Владивостокской клинической больницы №1 **Владимир Борисович Иченко,** я считаю его своим учителем и наставником в профессии, чутким проводником в специальность.

После окончания мединститута новоиспеченного педиатра по распределению направили в детскую больницу №4 на Океанской, через полтора года она устроилась в «восьмую» детскую поликлинику, поближе к дому. И там главный врач поставил ее перед фактом: у нас дефицит оториноларингологов, будешь учиться на этот профиль. Так как данное направление увлекло Светлану Демину еще в вузе, то предложение руководителя было принято без сопротивления и с искренним энтузиазмом. Раньше ординатуру заменяло рабочее прикомандирование, которое молодой специалист прошла в первой городской больнице. Затем вернулась уже сертифицированным лор-врачом в учреждение первичного звена, где проработала до 1999 года.

Народная молва - лучшая реклама

На рубеже тысячелетий Светлана Демина по протекции хорошего знакомого перешла во врачебную лабораторию при заводе «Изумруд», которая стала ключевой судьбоносной вехой на ее профессиональном пути. Именно там она значительно расширила спектр своих компетенций и возможностей, начав лечить взрослых пациентов, познакомилась с терапевтом Ольгой Владимировной Чеботаревой, впоследствии ставшей и работодателем, и начальником, и коллегой, и близким по духу человеком.

- Я долгое время работала детским лор-врачом, а здесь пришлось иметь дело с взрослой патологией, - обращает внимание Светлана Александровна. - Хотя сама специальность не подразумевает подобной градации, нюансы и специфика, конечно, присутствуют. Заводская амбулатория была большая и многопрофильная, и на первых порах я чувствовала себя не вполне комфортно: привыкла заниматься детишками, а возрастной контингент заставил изрядно поволноваться, тем более люди работали во вредных условиях. Приходилось разбираться в причинно-следственных связях, вызывающих заболевания, искать нестандартные подходы и принимать ответственные решения. И этот опыт пришелся очень кстати в медцентре, куда меня пригласила Ольга Владимировна сразу после его открытия. И здесь я обрела идеальное место работы и приложения своих профессиональных знаний и навыков. Коллектив у нас небольшой, но очень дружный и слаженный, мы понимаем друг друга с полуслова и полужеста, практически стали одной семьей и создали в учреждении особую атмосферу - теплую и доброжелательную. И никогда не относимся к своим обязанностям формально, для галочки, не обслуживаем пациентов по потоковому принципу. Все вопросы решаем коллегиально, подходим к лечебному процессу комплексно, в каждом случае стараемся докопаться до причины возникшей патологии и устранить ее. Лечить так лечить!

В МЦ «Докторъ Ольга» оториноларинголог Демина работает и в составе врачебной бригады на медкомиссиях, и ведет прием пациентов с самыми разными лор-заболеваниями. И люди, единожды побывав у этого удивительного доктора, приводят к ней своих родственников, друзей и знакомых: народная молва лучше любой рекламы. А еще наша героиня обладает редким даром не просто лечить грамотно и ответственно, но и по-человечески чутко прислушиваться к каждому пациенту.

ЧЕБОТАРЕВА Ольга Владимировна,
директор Медицинского центра «Докторъ Ольга»

Медицинский центр «Докторъ Ольга» был создан в 2009 г. в городе Владивостоке. Клиника специализируется на проведении различных видов медицинских и профилактических осмотров:

- Периодические профосмотры для предприятий
- Медкомиссия для водителей
- Медкомиссия на оружие
- Медкомиссия для трудоустройства
- Медкомиссия для абитуриентов
- Медкомиссии для иностранцев.

Ведется консультативный прием хирурга, дерматовенеролога, эндокринолога, отоларинголога, офтальмолога, невролога, профпатолога. ЭКГ, аудиометрия. Осмотр на рефрактометре с выпиской рецепта на очки.

Работаем только по предварительной записи! Записаться можно по телефонам:

8-902-488-96-11
8 (423) 274-71-70

admin@doctor-olga.ru
olga.chebotaryova.69@mail.ru
http://doctor-olga.ru

Владивосток,
ул. Русская, 57-р

® «Клуб Директоров» №02 (239), февраль 2020

А вокруг него сброд тонкошеих вождей...

Осип Мандельштам (из антисталинской эпиграммы 1933 года, написанной во время страшного крымского голода)

Игорь Н. Петренко, главный редактор «КД»

У меня не было никаких сомнений в выборе героя для исторической рубрики при подготовке первого номера «КД» в наступившем году - конечно, **Осип Мандельштам.** Родившийся 15 января 1891 г. в Варшаве и сгинувший во Владивостокском пересыльном пункте. Мало кто из жителей и гостей нашего города знает, что в 1985 году (!) скульптор Валерий Ненаживин создал замечательный памятник Осипу Мандельштаму, который долгое время стоял у него в мастерской, т.к. городские власти никак не могли выбрать место для его установки. 1 октября 1998 года памятник был установлен в сквере в Первореченском районе. В 1999 г. монумент был изувечен: изуродовано лицо, отбиты пальцы руки. Валерий Ненаживин забрал скульптуру в мастерскую, восстановил и оставил у себя, где она простояла до 2017 г. В 2001 году отлита чугунная копия памятника и установлена 11 декабря 2001 г. повторно на прежнем месте. В ноябре 2001 г. памятник вновь был осквернен вандалами. Через два года коллектив ВГУЭС обратился к городским властям с предложением перенести монумент в сквер университета, что и было сделано в 2003 г. В 2017 году, после смерти Валерия Геннадьевича, первая - бетонная - версия скульптуры была передана семьей Ненаживиных в дар ДВФУ...

«А вокруг него сброд тонкошеих вождей / Он играет услугами полулюдей...». Что и говорить, пророческие строки, за которые пришлось отдать жизнь.

Мандельштам Осип Эмильевич - русский поэт, прозаик и переводчик, эссеист, критик, литературовед. Один из крупнейших русских поэтов XX века.

Получил образование в Тенишевском училище (закончил в 1907 г.), российской кузнице «культурных кадров» начала XX в. В 1908-1910 годы Мандельштам учился в Сорбонне и в Гейдельбергском университете. Познакомился с Н. Гумилевым, увлекся французской поэзией: старофранцузским эпосом, Франсуа Вийоном, Бодлером и Верленом. В промежутках между зарубежными поездками бывал в Петербурге, где посещал лекции по стихосложению на «башне» у Вячеслава Иванова.

В 1911 году познакомился с Анной Ахматовой, бывал в гостях у нее и ее мужа. С ноября 1911 года регулярно участвовал в собраниях Цеха поэтов. В 1912 году познакомился с А. Блоком. В конце того же года вошел в группу акмеистов. Дружбу с акмеистами (Анной Ахматовой и Николаем Гумилевым) считал одной из главных удач своей жизни. В 1915 году познакомился с Анастасией и Мариной Цветаевыми, сближение с Мариной произошло в 1916 году.

После Октябрьской революции работал в газетах, в Наркомпросе, ездил по стране, публиковался в газетах, выступал со стихами, обрел успех.

В 1919 году в Киеве познакомился с будущей женой, Надеждой Яковлевной Хазиной. В Гражданскую войну скитался с женой по России, Украине, Грузии; был арестован белогвардейцами в Крыму. Имел возможность бежать с белыми в Турцию из Крыма, но, подобно Волошину, предпочел остаться в Советской России.

В 1928 году напечатан последний прижизненный поэтический сборник «Стихотворения», а также книга его избранных статей «О поэзии».

МЫ ЖИВЕМ, ПОД СОБОЮ НЕ ЧУЯ СТРАНЫ

Мы живем, под собою не чуя страны,
Наши речи за десять шагов не слышны,
А где хватит на полразговорца,
Там припомнят кремлевского горца.
Его толстые пальцы, как черви, жирны,
А слова, как пудовые гири, верны,
Тараканьи смеются усища,
И сияют его голенища.

А вокруг него сброд тонкошеих вождей,
Он играет услугами полулюдей.
Кто свистит, кто мяучит, кто хнычет,
Он один лишь бабачит и тычет,
Как подкову, кует за указом указ:
Кому в пах, кому в лоб, кому в бровь, кому в глаз.
Что ни казнь у него - то малина
И широкая грудь осетина.

Осип Мандельштам. Ноябрь, 1933.

В ноябре 1933 года Осип Мандельштам написал стихотворение «Мы живем, под собою не чуя страны». Оно было написано после того, как Осип Эмильевич стал очевидцем страшного крымского голода. Антисталинскую эпиграмму он прочел полутора десяткам человек. Кто-то из слушателей донес на Мандельштама. Авторства своего поэт не скрывал и после ареста готовился к расстрелу. Автора отправили в ссылку в Чердынь, а потом разрешили поселиться в Воронеже.

В ночь с 1 на 2 мая 1938 года он был вновь арестован. 2 августа Особое совещание при НКВД СССР приговорило Мандельштама к пяти годам заключения в исправительно-трудовом лагере. 8 сентября он был отправлен этапом на Дальний Восток.

Из пересыльного лагеря Владперпункт (Владивосток) он послал последнее в своей жизни письмо брату и жене:

Дорогой Шура!

Я нахожусь - Владивосток, СВИТЛ, 11 барак. Получил 5 лет за к. р. д. по решению ОСО. Из Москвы, из Бутырок этап выехал 9 сентября, приехали 12 октября. Здоровье очень слабое. Истощен до крайности. Исхудал, неузнаваем почти. Но посылать вещи, продукты и деньги не знаю, есть ли смысл. Попробуйте все-таки. Очень мерзну без вещей. Родная Надинька, не знаю, жива ли ты, голубка моя. Ты, Шура, напиши о Наде мне сейчас же. Здесь транзитный пункт. В Колыму меня не взяли. Возможна зимовка. Родные мои, целую вас.

Ося

27 декабря 1938 года, не дожив совсем немного до своего 48-летия, Осип Мандельштам скончался в пересыльном лагере от сыпного тифа. Его тело до весны вместе с другими усопшими лежало непогребенным. Затем весь «зимний штабель» был захоронен в братской могиле.

Может быть, это точка безумия,
Может быть, это совесть твоя -
Узел жизни, в котором мы узнаны
И развязаны для бытия.

В этих строках Мандельштама звучит то, что Иосиф Бродский называл библейскими откровениями. Они о бессмертии, и сегодня, в 82-ю годовщину смерти поэта мы, потомки, с благодарностью и восхищением склоняем головы перед Мастером, чье величие бесспорно, а наследие останется в веках.

Я обязан рассказать об этом

Сидоров Николай Васильевич («Жизнь вопреки», автобиографические заметки, 2016 г.)

ГУЛАГ НЕ ОТПУСКАЕТ НИКОГДА

В начале января в редакции раздался звонок: «Сидоров Николай Васильевич», - и после небольшой паузы, видя, что я не понял, кто звонит: «Называю пароль: Галина Викторовна…». Тут я начинаю вспоминать, что это тот самый Николай Васильевич, про которого мне рассказывала Галина Викторовна Симонова (давшая в журнал немало замечательных статей про адмирала Колчака) и рекомендовавшая поближе познакомиться с этим незаурядным и интересным человеком. И вот 15 января (не сговариваясь!), в день рождения О. Мандельштама мы встретились в редакции, где и состоялся этот откровенный разговор. Не так много осталось свидетелей тех страшных преступлений советской власти, еще меньше тех, кто не побоялся рассказать о том, о чем власть во все времена старается «забыть»… (ред.)

Поэт в России - больше, чем поэт.
В ней суждено поэтами рождаться
Лишь тем, в ком бродит гордый дух гражданства,
Кому уюта нет, покоя нет.

Эти знаменитые строчки Е. Евтушенко в полной мере справедливы по отношению к Осипу Мандельштаму - искусному скульптору слова и человеку, сознательно выбравшему путь и крест борца за правду, глашатая свободы. Когда в конце 1933 г. поэт прочитал свою эпиграмму на Сталина «Мы живем, под собою не чуя страны» Борису Пастернаку будущий нобелевский лауреат побледнел и категорически заявил: «Это акт самоубийства, которого я не одобряю и в котором не хочу принимать участия. Вы мне ничего не читали, я ничего не слышал, и прошу Вас не читать их никому другому».

«К СМЕРТИ ГОТОВ…»

Но именно эти строчки решили трагическую судьбу Осипа Эмильевича, и, по мнению писателя и мемуариста Юрия Нагибина, их «никак нельзя рассматривать как случайность, как безрассудное дерзновение: они сердцевина жизненного и творческого пути, его итог и предопределение». Доподлинно известно, что роковой пасквиль на вождя Мандельштам читал примерно 20 людям. Среди них - Анна Ахматова, одна из немногих, оценивших его литературно-художественную ценность. Когда они прогуливались по Пречистенке в феврале 1934-го, поэт сказал: «Я к смерти готов». Через три месяца он был арестован.

Осип Мандельштам окончил свой жизненный путь во Владивостокском пересыльном лагере в декабре 1938 года. Последний период его гулаговской эпопеи, как и сама смерть, за десятилетия обросли мифами и легендами, но сегодня можно поставить окончательную точку - по крайней мере, в отношении места захоронения. «Город нашенский» был не только географической окраиной империи, но оказался и вне мощных литературных течений, бурливших в котле столичной жизни. Поэтому мы довольствуемся и даже гордимся тем фактом, что здесь нашел упокоение великий русский поэт. К сожалению, так и не научившись извлекать уроки из прошлого. Не зная своей истории, невозможно понять подлинный смысл настоящего и цели будущего. Что и происходит сейчас: на костях узников ГУЛАГа раскинулся торгово-развлекательный центр, здесь праздно гуляют и веселятся их потомки-соотечественники. Прости их Господи, ибо не ведают, что творят. Но ведь погибшие в любом случае заслуживают памяти, уважения и покоя.

ЖИЗНЬ ВОПРЕКИ

Подполковник внутренней службы в отставке Николай Сидоров - человек удивительной судьбы, прошедший через смрадные бараки несвободы угловно-исполнительной системы Приморского края, что называется, с другой стороны, и лучше не знать, чего ему стоило в этих нечеловеческих условиях остаться человеком. А он остался, и после выхода на пенсию все свободное время посвятил скрупулезному сбору редких архивных материалов, основал и возглавил Музей приморского ГУИН, написал уникальный двухтомный труд «ГУЛАГ НКВД: анфас и профиль», выпустил сборник собственных самобытных стихов «Жизнь вопреки». Пройдя путь от лейтенанта горрайотдела г. Уссурийска до подполковника внутренней службы, прослуживший в этой системе 33 года, убежден: ни тюрьма, ни лагерь человека не исправляют и не перевоспитывают.

Вот строки из его книги «Жизнь вопреки»: «…Почти четверть века, перед тем как мне появиться на свет, от Москвы до самых до окраин мели черные ветры, они бросали в глаза и души людей семена жестокости, уводили в другую сторону от тех целей, ради которых отцы и деды совершали революцию, погружая общество в пучину бездуховности, требуя отречения от Бога от родителей. Проповедовалась классовая ненависть, поощрялись донос и предательство. Власть советская прочно обосновалась на всеобщем страхе, лживых лозунгах, на реальных привилегиях партийной шпаны. Всюду торжествовали «шариковы», у которых совесть и представления о грехе и греховности давно сделались вредными понятиями.

Воцарился диктатор без срока
И в само основнье идей
Закопал миллионы жестоко,
Сеть паучью создав лагерей.

<…> Мы были на грани смерти и постоянно находились ближе к смерти, чем к жизни. Детей убивали бомбами, пулями, а больше и эффективнее всего - голодом. Страна, годами недоедая хлеба, с отчаянием обреченного затянула пояса и, разделившись на фронт и тыл, отдала скудные крохи фронту».

Потребность обратиться к истории, честно рассказать о том страшном и героическом времени, судьбах коллег-сослуживцев и заключенных современникам Николай Васильевич лучше всего выразил в стихах:

Сказать, конечно, не успею обо всем,
Но что скажу - душой своей согрею.
И если - в землю…, в жизнь стихи - зерном
И любовью их читающий прозреет.

ТРАНЗИТ В ОДИН КОНЕЦ

- Я по крупицам собирал все существующие документы, которые имели отношение к пребыванию Осипа Мандельштама в нашем городе и его гибели, - делится подполковник в отставке. - Действительно, Владивостокский пересыльный лагерь Дальстроя на транзитном пути в Колыму располагался на северном склоне Саперной сопки, печально известном 6-м километре. Но заключенные шли туда пешком от пункта на Второй речке, куда прибывал железнодорожный состав. Отсюда и некоторая путаница. Поэт похоронен в общей могиле - там, где в 1950 году была построена 52-я школа и разбит сквер на ул. Овчинникова, между остановками «Постышева» и «Пр. 100-летия». Гражданское кладбище находится рядом, но с другой стороны. Это доказанный факт, место захоронения четко обозначено в схеме заключенного П. Яхновецкого. Хотя никаких опознавательных знаков и мемориальных досок там нет до сих пор. Последним адресом при жизни поэта стал 11-й барак, у меня есть фотография тюремной больнички, в которой мучительно, в полубреду, умирал Осип Эмильевич. Уже в наши дни районе карцера бывшего лагпункта на Второй речке возвели торгово-развлекательный центр, но старожилы знают, что в свое время это было самое зловещее и мрачное место, где нашли свой последний земной приют тысячи замученных узников ГУЛАГа.

Потомки должны знать правду, какой бы горькой она ни была: прошлое не игрушка, которую можно разобрать, выкинуть ненужное, а потом собрать снова. Пока жива память, живы и люди, вписавшие свои имена в Вечность.

® «Клуб Директоров» №02 (239), февраль 2020

Исторический очерк

Часть 11

РУССКАЯ ПРАВОСЛАВНАЯ ЦЕРКОВЬ ЗАГРАНИЦЕЙ

Епископ Анастасий,
Дальневосточная епархия РПЦЗ

Митрополит Платон, отправляясь на Архиерейский Собор в Сремские Карловцы, планировал заручиться поддержкой зарубежных епископов в деле борьбы против обновленцев, однако не собирался отказываться от автокефального пути Американской митрополии. Поэтому он просил митрополита Евлогия поддержать его в вопросе о самостоятельности Американской митрополии.

Понимая, что такая инициатива не встретит понимания среди архиереев, митрополит Платон по прибытии на Собор не стал говорить об этом, а представил себя как ярого противника американской автокефалии. Оправдываясь перед Собором, он рассчитывал прежде всего на его поддержку в деле против Кедровского, при этом просил утвердить проект грамоты, где подтверждались его права на управление Северо-Американской епархией.

Но оказалось, что в проекте грамоты, составленной только на английском языке, говорилось о самостоятельном существовании, т.е. автокефальной Русской Православной Церкви в Америке. В искренности митрополита Платона засомневались из-за его отказа подписать протокол, где излагался его доклад. В ходе дискуссии митрополит отказался признать власть местоблюстителя митрополита Петра.

11 июля 1926 г. Архиерейский Собор был вынужден констатировать факт, что митрополит Платон стремится к независимой автокефалии. Американских иерархов обязали предоставить заявление о подчинении Зарубежному Синоду до установления нормальных отношений с церковной власть в России. Отношения между РПЦЗ и митрополитом Платоном были фактически разорваны.

Вслед за митрополитом Платоном митрополит Евлогий отказался подписать соборный протокол, хотя и признал, что документ верно отразил происходившее. Митрополит Евлогий стал выступать за изменение повестки и требовал ответа на вопрос о статусе Архиерейского Синода. За Синодом он соглашался признать только моральный авторитет, т.е. отказывал ему в административных полномочиях. Иначе говоря, действительно хотел самостоятельности для своей епархии и для себя лично.

Собор не согласился изменить порядок рассмотрения вопросов повестки и 29 июня митрополит Евлогий покинул Собор. Последний все же рассмотрел заявление митрополита и постановил: «Признать, что эта организация Высшего Церковного Управления в виде ежегодно созываемых Соборов епископов и Священного Архиерейского Синода как исполнительного органа первого, будучи построена на основании канонов, соответствует постановлению Святейшего Патриарха Тихона, Священного Синода и Высшего Церковного Совета Православной Российской Церкви от 20 ноября 1920 г. и указам Святейшего Патриарха Тихона за №347 и 348, не свидетельствует о разрыве заграничной части Российской Православной Церкви с Патриаршим Престолом и не является автокефальною».

Т.е. Архиерейский Собор признал Зарубежную Церковь частью Российской Православной Церкви и заявил о своем единстве с ней. Митрополиту Евлогию и его викариям было предложено подать в Синод заявление, что они признают за Синодом не только моральную, но и каноническую (административно-судебную) власть. До получения такого заявления было решено не считать митрополита Евлогия членом Синода. В случае отказа предоставить заявление митрополит Евлогий должен был быть отстранен от должности.

Архиерейский Синод за границей и Церковь в Отечестве в 1926-1927 гг.

В то время как в церковной среде русского рассеяния произошел раскол, в Советском Союзе гонения на Церковь продолжали расти. Первое время после Архиерейского Собора 1926 г. отношения между Зарубежным Синодом и митрополитом Сергием (Страгородским), возглавившим управление Российской Церковью, складывались достаточно спокойно. Митрополит Сергий, в отличие от арестованного митрополита Петра, был хорошо известен архипастырям-беженцам как один из наиболее ярких дореволюционных иерархов, как богослов, член Святейшего Синода, друг митрополита Антония (Храповицкого). Зарубежным архиереям было хорошо известно о том отпоре, который дал митрополит Сергий григорианам в 1926 г.

Митрополит Антоний с большим доверием относился к временному заместителю местоблюстителя и даже показывал панагию, некогда подаренную ему митрополитом Сергием. К мнению митрополита Сергия в это время прислушивались как к мнению авторитетного иерарха, т.к. он и Зарубежный Синод видели главного врага православия в обновленческом расколе и в реформаторских тенденциях, набиравших силу на православном Востоке.

В июне 1926 г. митрополит Сергий обратился в комиссариат внутренних дел с просьбой зарегистрировать церковное управление. Тогда же он подготовил документ, датированный 10 июня 1926 г., который можно назвать первоначальным проектом декларации. Он отличался взвешенным спокойным тоном и не мог вызвать возражений со стороны епископата. При этом митрополит Сергий отказывался принять какие-то особые обязательства для доказательства лояльности со стороны епископата.

В отношении Зарубежной Церкви митрополит Сергий в этом послании заявил: «Обрушиться на заграничное духовенство за его неверность Советскому Союзу какими-нибудь церковными наказаниями было бы ни с чем несообразно и давало бы только повод говорить о принуждении нас к тому Советской властью. Но выразить наш полный разрыв с таким политиканствующим духовенством и тем оградить себя на будущее время от ответственности за его политиканство и желательно, и вполне возможно».

9 сентября 1926 г. Архиерейский Синод РПЦЗ обсуждал обращение митрополита Сергия и его послание от 10 июня. В результате обсуждения было вынесено решение: «Приведенными актами митрополита Сергия Церковная власть в России совершенно устраняется от управления Русской Церковью за границей и ограничивает область своего ведения духовными учреждениями внутри России, предоставляя нам управляться с нашим Синодом совершенно самостоятельно.

Обсудив означенные документы и приняв во внимание изложенное, Архиерейский Синод РПЦЗ определяет:

1. Послание митрополита Сергия принять к руководству и исполнению, не прекращая духовной связи и возношения имени Патриаршего Местоблюстителя.

2. Считать означенное послание свободным волеизъявлением Всероссийской Высшей Церковной власти и не считаться с могущем последовать в связи с ответом комиссара Внутренних Дел изменением сей воли».

Из данного постановления видно, что зарубежные иерархи в тот момент прекрасно понимали положение, в котором оказался митрополит Сергий, добивавшийся легализации путем компромисса. С пониманием воспринял Синод и желание митрополита размежеваться с церковным зарубежьем.

На фото: митрополит Сергий (Страгородский)

Продолжение следует

Всемирное русское православное вещание
Радио «РАДОНЕЖ»
115326, Москва, ул. Пятницкая, 25, строение 1, офис 402
Тел: (495) 959-44-45. 950-63-56. Факс: (495) 959-59-39
E-mail: radioradonezh1@yandex.ru
Сайт: www.radonezh.ru

ИЗ ИСТОРИИ СОЗДАНИЯ КРАСНОЙ АРМИИ

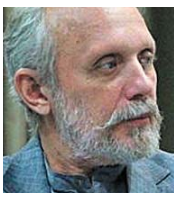

Виктор Саулкин, *иконописец, автор и ведущий радио «Радонеж»*

Сегодня в нашей студии протоиерей **Владимир Соколов,** помощник председателя Синодального отдела по взаимодействию с Вооруженными силами и правоохранительными учреждениями, клирик храма Девяти мучеников Кизических. Мы всех поздравляем с Днем защитника Отечества. А многих из того же поколения, что и мы с отцом Владимиром, поздравляем с Днем, который всегда называли День Советской армии и Военно-морского флота. Мы поговорим об этом подробней, потому что некоторые православные ревнители, на мой взгляд, не по разуму считают, что мы не должны отмечать этот праздник, потому что советская армия якобы была создана в 1918 году Троцким и прочими безбожниками <...>.

Владимир Соколов: ...Это праздник, и мы напрасно наводим тень на плетень, веря мифу, что якобы Красная армия создавалась непосредственно Троцким, под пулеметами, что солдат гнали туда насильно. Это все неправда, потому что Троцкий в то время, когда шли переговоры, был за границей и никак не мог участвовать в создании армии, он только приехал из Америки. На самом деле создавали Красную армию бывшие царские генералы, царское офицерство, потому что они увидели, что Россия разорена, разделена, и просто пошли ее спасать. Они хотели выступить против буржуазного переворота. Они создали специальный комитет по свержению временного правительства.

Виктор Саулкин: В феврале.

Владимир Соколов: Да. Но не было базы, были только замыслы. Как раз здесь Самойлов возглавлял комитет, но на самом деле за ним стояли Самсонов и Верховенский. Они еще в июле пришли в военный комитет, который возглавлял в то время Сталин. Пришли, предложили сотрудничество, потому что их цели совпадали. Это было еще до Октябрьского переворота, т.е. они даже частично в нем участвовали.

Виктор Саулкин: Они искали контакт с теми, кто может прекратить развал.

Владимир Соколов: По их мнению, это могли сделать только большевики, как сила, стремящаяся к власти.

Виктор Саулкин: Но они тогда не представляли, отец Владимир, что Троцкий будет брать семьи в заложники, что будут рушить храмы, убивать священство.

Владимир Соколов: Насчет того, что Троцкий брал семьи в заложники, - это неправда, потому что царские офицеры пользовались особыми льготами.

Виктор Саулкин: Военспецы*.

Владимир Соколов: Да. Когда создавали Красную армию, была строжайшая дисциплина. Ведь почему празднуют 23 февраля? Как-то связывают с тем, что мы совершили какие-то победы. Нет, 23 февраля - это поражения армии под Псковом, под Нарвой, причем позорные поражения. На самом деле было что? 22 февраля из Могилева приехал комитет, во главе - Самойлов.

Виктор Саулкин: Генерал-лейтенант.

Владимир Соколов: То есть это были офицеры царского Генштаба. В Красной армии их было 630 человек, половина Генштаба. Они приехали 22 числа и провели разговор с Лениным по поводу создания Красной армии. Причем выдвинули ряд жесточайших условий: чтобы солдатский комитет не вмешивался, чтобы была дисциплина. Там было несколько пунктов. Проговорили они всю ночь, до 5 утра. Ленин 23 февраля имел разговор со своим комитетом, где рассказал об этом предложении и настаивал, чтобы Красная армия создавалась именно такими силами. Все были против. Ленин поставил ультиматум, сказал: если это предложение не принимается, то я вообще устраняюсь. И к вечеру эти условия были приняты. Вот и началось создание армии. Так как это были спецы, которые имели еще и боевой опыт, специальное образование, они мыслили стратегически. Это были офицеры Генштаба. И получилось так, что главнокомандующим Красной армией стал бывший царский генерал. Главнокомандующими всех фронтов тоже стали бывшие царские генералы. Такой состав в ту пору имел весь Генштаб.

Виктор Саулкин: Я посмотрел, отец Владимир, список и понял, что теперь моментально обрушится легенда, что самородки без образования - Щорс, Буденный, Чапаев - побеждали царских генералов. Это были не просто военные, а весьма образованные офицеры, преподававшие в академии, с боевым опытом, награжденные золотым оружием.

Владимир Соколов: Из 100 офицеров Красной армии 82 - это бывшие царские офицеры.

Виктор Саулкин: В чем страшная трагедия. Об этом хотелось бы сегодня поговорить. У меня нет сомнения, что многие из этих людей - генералы, которые пошли к красным, создали, ковали победу, - пострадали потом во время репрессий от большевиков. Нет сомнения, что эти люди были по-своему честными, что они хотели блага России. Как и нет сомнения, что герои Белого движения, такие как Каппель, Келлер, Дроздовский и многие другие, тоже очень любили Россию. Вот величайшая трагедия! Сливали друг друга русские люди, герои Японской, Первой мировой войн...

<...> Генералы - понятно, они пытались сохранить Россию и в диалог с большевиками не вступали. Им хотелось воссоздать армию, которая после Временного правительства просто была развалена, ее не существовало. Но Троцкий, с его децимациями, когда каждого десятого расстреливали, он не армию создавал, он наводил террор, убивал русских людей, вредил. Это же были, получается, две силы. И были каратели, латыши, китайцы - это тоже было. Красный террор был страшный.

Владимир Соколов: - Конечно, было. Мы же с вами говорим о тех, кто создавал армию. Потому что тут бытуют мифы. Но и Белая армия вела себя героически, их же просто бросили. Смотрите, что сделали с Врангелем, с Колчаком!

<...> При этом те, кто создавал армию, кто организовывал ее, были благородные, честные люди - как с той, так и с другой стороны. Потому это, конечно, величайшая трагедия. Я хочу сказать нашим радиослушателям: не ищите, за кого мы - за красных или за белых. Мы за правду, за Государя Царя. Мы за правду, потому что, ища ее, мы оправдываем и тех, и других. Мы, собственно, производим некое оправдание Божьей воли, которая, несомненно, была в том, чтобы сохранить Россию как государство. Керенский в своем интервью, которое он давал уже потом за границей, сказал, что если бы Временное правительство продержалось бы до ноября, то российского государства не было. Такова была задача. Поэтому те, кто организовал Красную армию, не спасли ее, ведь Белая тоже руководилась Антантой, а у нее были свои задачи...

Полный текст радиопередачи на сайте radonezh.ru по QR-коду

Спонсор рубрики: финансово-консалтинговая группа «ДОГАДА». Продажа, обновление, обучение ПО «ГРАНД-Смета», **(423) 243-33-03, www.dogada.ru**

* ***Военный специалист*** *(сокращенно военспец) - в первые годы советской власти - генералы, адмиралы, офицеры и чиновники вооруженных сил Российской империи, привлеченные на службу в РККА и РККФ (не всегда добровольно) во время Гражданской войны в России.*

РККА - как редиска, снаружи красная, а внутри белая

Шутка времен Гражданской войны в России

БЕЛЫЕ В КРАСНОМ

102 года назад царских офицеров призвали служить в Красную армию

Юлия Кантор (д.и.н.)

«Только та революция имеет какой-либо смысл, которая умеет защищаться», - эта мысль вождя мирового пролетариата после Октябрьского переворота (именно так первое время именовали в документах события 25 октября 1917 года сами большевики) стала для советской власти руководством к действию.

28 января 1918 года был издан декрет о создании Красной армии.

«Проблема власти была основной у Ленина и у всех следовавших за ним. Это отличало большевиков от всех других революционеров. И они создали полицейское государство, по способам управления очень похожее на старое русское государство. Но организовать власть, подчинить себе рабоче-крестьянские массы нельзя одной силой оружия, чистым насилием... Большевизм вошел в русскую жизнь как в высшей степени милитаризованная сила», **- писал Николай Бердяев.**

Этой «милитаризованной силы» у большевиков после Октября не было - она возникла благодаря царским офицерам. В январе 1918 года большевики впервые обратились к военным специалистам - иначе было бессмысленно пытаться удержать власть. Пост наркома по военным и морским делам занял Лев Троцкий, разделявший позицию Ленина о привлечении военспецов к строительству советских вооруженных сил. Именно Троцким подписано первое обращение к офицерам русской армии с призывом принять участие в защите независимости Родины, а также постановление ВВС и Наркомвоена о широком привлечении в армию бывших офицеров и генералов под контролем военных комиссаров...

Надо сказать, что созданием квалифицированной армии новое руководство страны озаботилось лишь после того, как окончательно развалило остатки старой. Ведь 16 декабря 1917 года был опубликован декрет «Об уравнении всех военнослужащих в правах», провозглашавший окончательное устранение от власти офицеров и уничтожение самого офицерского корпуса как такового, а также декрет «О выборном начале и организации власти в армии». Стремление к разрушению прежнего строя неизбежно толкало большевиков к разложению старой армии.

Вопрос об использовании военспецов из царской армии обсуждался партийной верхушкой большевиков крайне жестко. С одной стороны, большевистские идеологи небезосновательно полагали: как бы критично ни относилось царское офицерство к разлагавшемуся к началу XX века самодержавию, но веками воспитывавшееся в монархическом духе, вряд ли оно станет опорой режиму, пришедшему к власти путем переворота. С другой - было не менее очевидным, что **сформировать боеспособную армию на голом энтузиазме наэлектризованной агитаторами толпы невозможно. Тем более что этот энтузиазм стремительно спадал.**

«Если ставить вопрос в том смысле, чтобы мы только руками чистых коммунистов, а не с помощью буржуазных специалистов построили коммунизм, то это - мысль ребяческая... Без наследия капиталистической культуры нам социализма не построить. Не из чего строить коммунизм, кроме как из того, что нам оставил капитализм», **- констатировал Ленин.**

К моменту подписания Брестского мира Красная армия состояла из разрозненных отрядов и частей, которыми управляли различные «советы», чрезвычайные штабы, комитеты и избранные красноармейцами командиры. Единого органа управления и формирования Красной армии не было. **4 марта 1918 г.** постановлением Совнаркома за подписью Ленина был учрежден **Высший военный совет (ВВС)** с подчинением ему всех центральных органов военного ведомства. ВВС поручалось руководство строительством армии и флота на основе военной науки и руководство их боевой деятельностью. **В новый госорган вошли 86 бывших царских офицеров, включая 10 генералов.**

Характерно, что, хотя в первые месяцы после революции систематического привлечения на военную службу офицеров большевиками не велось, многие из них сами предлагали свои услуги. Обычно они подчеркивали, что стремятся бороться именно против внешнего врага, а не с врагами большевиков внутри страны. Но, записавшись в армию, никто уже не мог выбирать - каким приказам подчиняться, каким - нет. И это являлось для офицеров, разумеется, правилом непреложным. Записываясь в Генштаб или на какие-то другие армейские должности, они автоматически шли на службу новому режиму. Таким образом, офицеры, не желавшие оставаться сторонними наблюдателями происходившего, вынужденно шли на компромисс - прежде всего сами с собой.

Генерал Павел Петров, участник белого движения, вспоминал: «Хозяйничанье большевиков считалось временным... германский фронт, несмотря на Брестский мир... считался в мыслях офицеров подлежащим восстановлению. И вот офицерство разделилось. Одни в ненависти своей к большевикам считали всякую работу с ними предательством по отношению с прежнем Русской армии и формируемой Добровольческой армии, другие считали возможным принять участие в работе с условием, что новые части создаются только для выполнения задач на фронте; третьи считали возможной работу без всяких условий, полагая, что нужно создать хорошие части, прекратить хаос, забрать в руки военный аппарат с тем, чтобы использовать его по обстановке, четвертые просто искали работу... Только небольшая часть шла в Красную армию охотно... Никто еще не отдавал себе отчета в том, что советская власть потребует службы от всех военных без всяких рассуждений и условий, а случилось это скоро».

Главную роль в привлечении офицеров на службу большевикам играла группа генералов во главе с **Михаилом Бонч-Бруевичем.** Как писал он сам, завеса - охрана внешних границ - «являлась в то время едва ли не единственной организацией, приемлемой для многих генералов и офицеров царской армии, избегавших участия в Гражданской войне, но охотно идущих в «завесу», работа в которой была как бы продолжением старой военной службы». Таким образом, **большевики использовали принцип подмены: они призывали офицерство как бы на борьбу с внешним врагом - интервентам Антанты.** Это должно было «усыпить бдительность» тех, кто вовсе не хотел видеть Отечество «социалистическим», но желал защитить его независимость. Так в Красную армию пришло 775 царских генералов и 1 726 штаб-офицеров (980 полковников и 746 подполковников), то есть всего две с половиной тысячи человек.

Генерал Александр Свечин позднее писал: «До марта 1918 года я был враждебно настроен к Октябрьской революции. Наступление немцев заставило меня остановить свой выбор на советской стороне. В марте 1918 года я участвовал в совещании в Смольном, затем поступил на советскую службу - сначала начальником штаба Западной Завесы, а через два дня - руководителем Смоленского района (Смоленск, Орша, Витебск), где начал формировать три дивизии». Ему вторил **полковник Генштаба Константин Бесядовский:** «Надо сказать, что поступление в Высший Военный Совет на службу «к большевикам» было сделано не без трудных внутренних переживаний: большинство офицеров, которые тогда на службу призваны не были и не считали возможным служить, отворачивались от нас - добровольцев. Я же считаю, что в создавшейся обстановке, когда немцы хозяйничали в наших пределах, нельзя оставаться посторонним зрителем и потому стал на работу. Период гражданской войны внутренне я пережи-

® «Клуб Директоров» №02 (239), февраль 2020

Войну выиграли царские офицеры... у царских офицеров

Из воспоминаний участников Гражданской войны

вал нелегко: с одной стороны, я понимал необходимость этой серии «претендентов» из белогвардейских главарей, а с другой - тягостно было сознавать, что врагами нашими являются люди, которые еще недавно были нашей, близкой нам средой. Но я ломал себя и работал».

За добровольческий период формирования Красной армии (с января по май 1918 г.) в нее вступило 8 000 бывших царских офицеров. Высшие командные должности в войсках также главным образом занимали они. В период существования «завесы» - в первой половине 1918 г. - все командные и штабные должности ее участков и отрядов (и развернутых позже на их основе дивизий) были заняты исключительно «золотопогонниками».

Для сравнения: в период гражданской войны **у белых, по опубликованным источникам, было в несколько раз больше царских офицеров - 60 тысяч в армии Деникина, 30 тысяч - у Колчака.** А еще были формирования Врангеля, Краснова, Каппеля и др. Но белое движение, погрязшее во внутренних распрях, было разобщено и не нашло сил для объединения даже перед фатальной опасностью. Красные же были монолитны.

22 апреля 1918 года ВЦИК принял декрет «Об обязательном обучении военному искусству», согласно которому было введено всеобщее военное обучение. Одновременно большевики, осознавшие бесперспективность института выборности командиров, отменили предписывавший его декрет. И наконец 8 мая по приказу Троцкого был создан центральный военно-административный орган - Всероссийский главный штаб, на который возлагались организационные вопросы военного строительства: мобилизация, формирование, устройство, обучение войск, разработка уставов, наставлений, руководство органами местного военного управления. Во главе Всерославштаба стоял Совет в составе начальника штаба и двух политических комиссаров. Он объединял деятельность всех управлений Всерославштаба и непосредственно подчинялся Наркомату по военным и морским делам, а с сентября 1918 года - Реввоенсовету Республики.

С весны 1918 г. большевикам пришлось отказаться от принципа добровольности вербовки военспецов и перейти к их принудительной мобилизации. Принятие на учет военспецов последовало по приказу наркома по военным и морским делам Троцкого от 7 мая 1918 г. В Москве, по сообщению «Известий ВЦИК», на 15 июня было зарегистрировано около 30 тысяч офицеров, в том числе 2 500 кадровых.

Подавляющее большинство призванных честно служило советской власти, что было с горечью замечено в оппозиционной большевикам среде, лидеры которой понимали: пока у красных есть боеспособная армия, надежда вернуть Россию на круги своя эфемерна. Лидер кадетов **Павел Милюков констатировал:** «Вступив по той или другой причине в Красную армию, военные специалисты, связанные привычной обстановкой строгой военной дисциплины, в большинстве служили советской власти верно и лишь в редких случаях пользовались своей властью над солдатами для подготовки контрреволюционных выступлений». Всего к концу 1918 г. в РККА было призвано более 22 тысяч бывших офицеров и генералов. К 1920 г. среди командного состава РККА бывшие офицеры составляли 92,3% командующих фронтами, 100% - начальников штабов фронтов, 91,3% - командующих армиями, 97,4% - начальников штабов армий, 88,9% - начальников дивизий и 97% - начальников штабов дивизий.

«Они... занимали посты исключительной важности... работая не за страх, а за совесть, своими оперативными распоряжениями вызвали тяжелое положение армий Деникина, Колчака... Вся дуга от перехода от батальона оборванцев к стройным войсковым единицам достигнута исключительно трудами военспецов... Русская армия и Россия погибли от руки взлелеянных ими людей. Больше, чем немцы, больше, чем международные предатели, должны ответить перед потомством люди, пошедшие против счастья, против чести их мундира, против бывших своих товарищей. И их умелую и предательскую руку чувствовали в критическую минуту и Колчак, и Деникин, и Врангель. Они прикрывались именами никому не известных комиссаров и политиков. Это не спасет их ни от нашего презрения, ни от суда истории», - горько констатировал поверженный своими собратьями **Деникин.** Не случайно именно во время гражданской родилась умная шутка: РККА - как редиска, снаружи красная, а внутри белая. Войну выиграли царские офицеры... у царских офицеров.

Офицеры, пришедшие на службу большевикам, оказались в тяжелейшей морально-нравственной ситуации: их жизнь или относительное благополучие были куплены ценой перманентного конфликта, как внутреннего, так и внешних. Люди их круга, недавние сослуживцы, считали их ренегатами, а мобилизовавшие военспецов им не доверяли.

В советской историографии (за немногими исключениями) роль бывших царских офицеров в РККА принято было всячески принижать, а их количество - приуменьшать, чтобы не возникло противоречия утверждениям тезису о «ведущей роли партии», «красных командирах - выходцах из народа». Эта «стерилизация» военно-политической истории тем более абсурдна и совершенно не согласуется даже с воззрениями Ленина, признававшего роль царского офицерства: «Если бы мы не взяли их на службу и не заставили служить нам, мы не могли бы создать армию... И только при помощи их Красная армия смогла одержать те победы, которые она одержала... Без них Красной армии не было бы... Когда без них пробовали создать Красную армию, то получалась партизанщина, разброд, получалось то, что мы имели 10-12 миллионов штыков, но ни одной дивизии, ни одной годной к войне дивизии не было, и мы не способны были миллионами штыков бороться с регулярной армией белых», - признавал он уже после окончания гражданской войны.

Несмотря на ту роль, которую сыграли «военспецы» в становлении РККА и, соответственно, в укреплении советской власти, эта власть не испытывала к ним ни малейшей благодарности. В чем нетрудно убедиться, читая большевистскую прессу тех лет. Например, петроградская «Северная коммуна» в издевательской передовице предупреждала: «Мы говорим генералам и офицерам, пришедшим к нам на службу: Гарантировать вам, что вас не расстреляют по ошибке красноармейцы, мы не можем. Но гарантировать вам, что мы вас расстреляем, если вы начнете изменять, можем. И даже обещаем». Таким образом, офицеры, мобилизованные большевистским государством для его строительства и становления, низводились до положения рабов-заложников.

Постепенно доля военспецов в командных кадрах РККА неуклонно сокращалась: 75% на 1918 г., 53% на 1919 г., 42% на 1920 г. и 34% на 1921 г. На смену приходили офицеры нового строя - командиры из рабочих и крестьян: такова была политическая установка. Характерно в этом отношении откровенно циничное предупреждение председателя Петросовета **Григория Зиновьева** о том, что **советская власть берет бывших офицеров на роль «денщиков» и выбросит их как «выжатый лимон» после использования.** Зиновьев не солгал. С 20-х годов военспецов стали вычищать из армии, поначалу относительно мягко - увольняя с работы. Потом - отправляя в ссылки и лагеря, затем - расстреливая. А в начале 30-х годов сотни военспецов стали жертвами инициированного партийным руководством и организованного НКВД в начале 30-х годов истребления бывших царских офицеров, вошедшего в историографию как «дело «Весна». Уцелевших репрессировали в 1937-м - во время мрачно знаменитого «Дела военных». Созданному и окрепшему во многом благодаря царским офицерам тоталитарному государству они были больше не нужны.

Имидж-студия «ЛАНА»
Владивосток, Народный пр-кт, 53, 46
Тел: 914-695-4444
E-mail: Lana7000@bk.ru
Сайт: www.lana7000.com

СТИЛЬ НА ДВОИХ. КАК ДОЛЖНЫ ОДЕВАТЬСЯ ПАРЫ?

Выясняем, как мужчине и женщине одеваться в одном стиле, но не одинаково.

Часто на улицах города мы встречаем пары, стиль которых совершенно не соответствует друг другу: она - в летящем (почти вечернем) платье, босоножках на каблуках и с крошечным клатчем, он - в растянутой майке, легких (почти пляжных) шортах и… шлепанцах.

Допустим, это их первая встреча. Но вряд ли мужчина на первое свидание оденется таким образом, исключая те редкие случаи, когда место назначения - пляж.

Первый вариант отпадает, что тогда? Девушка нашла повод выгулять наконец запылившиеся платья и не обратила внимания, что надел ее мужчина? Или, может, она решила, что наряжаться на свидание - обязательный критерий успеха? Или подумала, что рядом с таким мачо будет выглядеть круто только в длинном платье?

Причин может быть много, но факт остается фактом: извините, но вместе вы смотритесь нелепо. Возражаете? Принцип из серии «внутренняя составляющая важнее» уже канул в лету. Современное общество обращает внимание на все детали, в том числе и на внешний вид, ищет в нем вдохновение и пытается популяризовать красоту. Разумеется, красота относительна, но 9 человек из 10 вам точно скажут, что пляжные тапочки и шпильки несовместимы.

Итак, посмотрим вокруг. В европейских столицах пары без ума от одинаковых цветовых сочетаний, в Нью-Йорке в почете консерватизм, а вот на другом конце Америки - в Лос-Анджелесе - наоборот, уместны «вьетнамки», растянутые майки и короткие шорты. Выходит, все зависит от местоположения?

А что у нас? В Россию модная индустрия вообще пришла недавно, поэтому надеяться на привитый с детства вкус или врожденное чувство стиля приходится крайне редко. Мы учимся одеваться у звезд или надеемся на байеров, что в дальнейшем очень влияет на наш стиль.

На Западе одеваться в едином стиле сродни игре. Один известный американский стилист даже как-то сказал, что похожие наряды сближают и делают из двух половинок одно целое, в ином случае вы смотритесь будто каждый сам по себе - а это нелогично для пары.

Иногда достаточно одной стильной детали, например солнцезащитных очков. Можно выбрать одну цветовую гамму или одинаковую форму оправ, чтобы гармонировать друг с другом.

Нет ничего сложного в том, чтобы заранее позаботиться о нарядах и научить одеваться своего спутника - ведь это работает на ваши общие интересы.

Рассмотрим 5 простых способов, как выглядеть в едином стиле.

1. Выбирайте стиль, соответствующий случаю

Как бы прекрасно вы ни выглядели в вечернем платье и с макияжем смоки айс, уместность - главное правило стильной современной девушки. Кстати, и к мужчинам это тоже относится. Поэтому, если вы собираетесь на мероприятие, стоит заранее уточнить дресс-код. И учитывать его при подготовке ваших со спутником нарядов.

То же самое касается и деловой встречи. Необходимо заранее обсудить с партнером степень формальности предстоящей встречи (например, вы выступаете перед аудиторией) и определить подобающий стиль одежды.

2. Пусть акцент будет на одном образе в паре

Если ваш наряд отличается яркостью и акцентирует на себе внимание, то вашему спутнику стоит выбрать более сдержанный монохромный наряд, который визуально вас уравновесит.

3. Стремитесь к цветовой гармонии

Необязательно выбирать наряды в одной цветовой гамме и полностью копировать друг друга. Достаточно, чтобы оттенки вашей одежды сочетались между собой.

Можно пойти беспроигрышным путем: продумайте свои образы так, чтобы элементы ваших нарядов совпадали по цвету. Например, чтобы цвет бабочки у мужчины совпадал с цветом отделки на вашем платье или цветом ваших лодочек.

4. Выбирайте разные фактуры

Если вы оба любите одеваться, например, в черный цвет (по-настоящему украшает он единицы) или любой другой, но не хотите выглядеть, как близнецы, играйте тканями и фактурами. Пусть хлопок соседствует с кожей или свитер крупной вязки - с шифоном.

5. Носите похожие предметы одежды

Например, рубашку или пиджак. Если вы оба предпочитаете лаконичность в образе, отлично дополнить ваши наряды аксессуарами. Например, это может быть шляпа, кепка или похожая сумка. Благодаря этому простому приему ваши образы будут перекликаться между собой.

Нет ничего важнее гармоничных отношений, а если их подкрепить еще и гармоничным внешним видом, то вы определенно станете идеальной парой!

АТЕЛЬЕ

Лана
www.lana7000.com
8-914-695-4444

Для тех, кто любит красивую одежду

Следовать моде смешно, а не следовать - глупо

Бернард Шоу

Все виды клетки:

от классического тартана и «гусиной лапки» до крупной шахматной

® «Клуб Директоров» №02 (239), февраль 2020

8-914-66-73-415

ИВАНОВ
Степан Александрович,
генеральный директор
РА «OraCOOL»

Рекламная студия «OraCOOL» работает на рынке с 2010 года и предлагает следующие услуги:

- разработка макетов для автооракала (по замыслу клиента, собственным идеям и готовым примерам)
- плоттерная резка любых размеров
- создание редких и эксклюзивных наклеек для разных предметов (стекла, витражи, мебель, стены, ноутбуки, телефоны и пр.)
- нанесение оракала и наклеек на авто
- восстановление старого оракала (после ДТП и т.д.)
- рекламное оформление авто (брендирование)
- комплексное оформление спецавтотранспорта (авто спецслужб, спецтехника, такси, спорткары, маршрутные автобусы и т.д.)
- обтяжка деталей кузова 2D- и 3D-карбоном
- полная обтяжка кузова пленкой (wrapping)
- тонирование стекол и оптики

Владивосток,
ул. Стрелковая, 16-А
+7 (423) 254-37-41
+7 (423) 254-37-43
oracool.ad@mail.ru
http://rs-oracool.ru

Custom Graphics EST.2010

Рекламная студия «OraCOOL»

Inst: @rs_oracool, @ora_coolplates, @japan_scale_cars

ОРАКАЛ - ДЕЛО ТОНКОЕ. А ЕЩЕ КРАСИВОЕ И ПРОЧНОЕ!

В прошлом номере «КД» мы рассказали об удивительном человеке и талантливом дизайнере Степане Иванове, который десять лет назад открыл собственный бизнес по созданию разнообразных наклеек из оракала, преимущественно для автомобилей. В сегодняшнем выпуске руководитель рекламной студии OraCOOL делится с читателями издания секретами мастерства, опытом своего необычного творчества и планами на будущее.

- Степан Александрович, вы специально где-нибудь учились этому искусству?

- Нет, в этом деле я самоучка, в детстве ходил в художественную школу, но специального дизайнерского образования у меня нет - до всего доходил сам, методом проб и ошибок.

В этом году планирую поехать в Москву на курсы. Хочу обучиться тонкостям и нюансам технологии бронирования и обтяжки авто цветными пленками. Здесь есть определенная специфика, и мне очень интересно узнать, насколько мои личные домыслы и действия сопоставимы с профессиональными методиками и секретами. В любом случае в этой области накоплен серьезный опыт ведущих зарубежных и российских мастеров, и будет полезно его перенять для развития и совершенствования собственных навыков.

- Расскажите о вашем первом опыте работы с оракалом - насколько он был успешным?

- Я как раз недавно выкладывал на своей страничке rs_oracool в Инстаграме пост о первом шаге в этом деле. Я тогда сделал дизайн-макет, а мой знакомый, работавший в рекламной компании, воплотил мою идею в жизнь, то есть вырезал и наклеил графику на автомобиль. Она представляла собой абстрактный рисунок, сделанный аппликацией: розово-черные рваные полосы с надписью «STI». Когда я увидел конечный результат, я почувствовал настоящую эйфорию! Получилось эффектно, просто огонь! Subaru Forester сразу приобрел яркую индивидуальность и характер. Так что первый опыт вдохновил и окрылил меня, я понял, что хочу этим заниматься, и решил дальше двигаться в этом направлении.

- И тогда же решили превратить в ездящую рекламу собственный автомобиль?

- У меня было много разных автомобилей. Каждый из них я, естественно, хотел как-то преобразить с помощью такого нехитрого тюнинга и при этом все время мечтал сделать какой-нибудь глобальный проект. Со временем я к этому пришел! В данный момент я езжу на Toyota Prius Alpha, который полностью затянут в пленку с самым что ни на есть эксклюзивным дизайном (макет с тигром-самураем вы могли увидеть на обложке прошлого номера). К этому делу я уже подошел более серьезно. Был сделан сложный дизайн-проект, на разработку которого потребовался не один месяц. Из Москвы были заказаны дорогие пленки, печать была интерьерного качества, каждая оклеиваемая деталь по возможности полностью разбиралась - в общем, все по высшему разряду! Таким образом, удалось реализовать проект, не имеющий аналогов в мире. И сейчас я нацелен именно на проекты подобного уровня.

- Это окончательный вариант или будете его совершенствовать и дорабатывать?

- С момента реализации этой задумки прошло уже полтора года... С позиции накопленного опыта и приобретенного мастерства я вижу некоторые погрешности, которые мне бы хотелось исправить, чтобы довести свою работу до совершенства, поэтому отдельные детали, такие как бамперы и спойлер, я буду переклеивать. К слову сказать, в настоящее время занимаюсь интересным и сложным заказом, который также предусматривает полную оклейку. И чтобы она была в высшей степени качественной, теперь уже я разбираю любой автомобиль по максимуму. И при апгрейде своей машины обязательно учту все эти тонкости. Я специально сделал автомобиль, на который люди будут обращать внимание, чтобы пробудить в них интерес и желание сделать что-то подобное для себя.

- В каких программах создаете свои шедевры?

- Я использую в основном CorelDRAW, недавно стал внедрять Photoshop. Осваивать эти инструменты, как и все остальное, тоже приходится самому. Хотя в планах наметил пройти какие-нибудь дополнительные курсы по графическому дизайну, чтобы в полной мере использовать потенциал и возможности профессиональных графических редакторов.

- А к новогодним праздникам люди заказывают что-нибудь особенное?

- Да, три года подряд делал машину Деда Мороза для группы компаний Sumotori. На одной из них главный новогодний персонаж как будто едет в самой машине и везет сани с подарками (фото есть в предыдущей статье). А еще перед НГ одна девушка в качестве подарка для своего молодого человека приобрела сертификат на наши услуги. Так что если вы хотите порадовать своих близких необычным презентом - милости просим!

- В планах есть расширить свой бизнес?

- Конечно! После обучения в столице я намерен расширить спектр предлагаемых услуг, включая бронирование авто защитной прозрачной пленкой - для тех, кто не хочет выделяться, но желает спасти лакокрасочное покрытие. Более того, есть в планах расширение производственного помещения, в идеале - построить собственный удобный бокс.

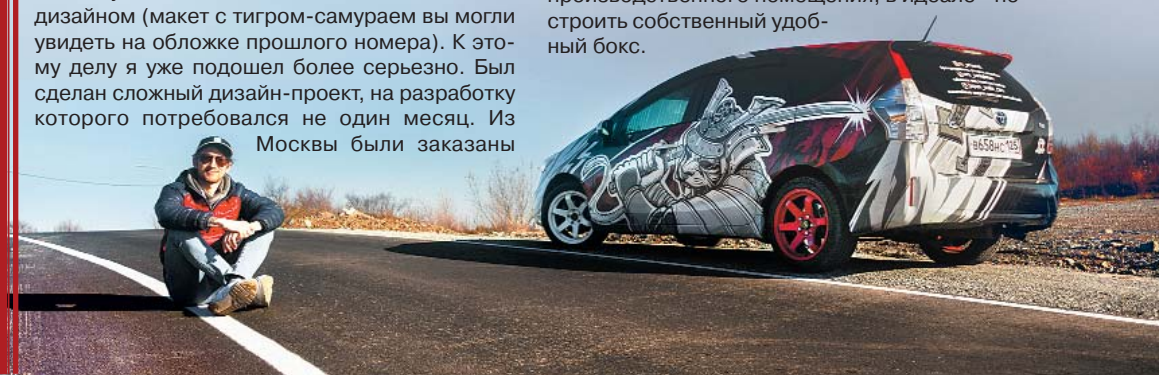

Издательство «Клуб Директоров»

914-665-1883
245-40-70, 248-08-78

Сколько стоит издать книгу?

Игорь Н. Петренко, *директор издательства «Клуб Директоров»*

Этот текст предназначается в первую очередь тем, кто хочет заказать книгу, фотоальбом или просто каталог своей продукции и теперь пытается определиться с выбором исполнителя. 30 лет работы в области допечатной подготовки и размещения заказов в различных типографиях у нас и за рубежом дают мне право утверждать, что большинство заказчиков абсолютно не представляют, от чего зависит цена и качество в полиграфии. Как часто мы наблюдаем картину, когда заказчик, разглядывая понравившейся образец, задает вопрос: «В какой типографии так хорошо отпечатали?»

Я начал подготавливать макеты для полиграфии с 1990 года и заказы первоначально размещал в США (потому что у нас был только полиграфкомбинат со своими нереальными сроками изготовлении и неадекватными ценами). В процессе работы с фотографами, дизайнерами и верстальщиками пришло осознание, что в полиграфии качество гораздо больше зависит не от выбора типографии, а от исходного фотоматериала и умения привести все это к стандартам, принятым на сегодня в большинстве типографий мира (использующих одни и те же технологии печати, стандартные 4 краски, UF-лак и весь набор постпечатного оборудования для фальцовки, обрезки, упаковки и т.п.).

Когда клиент узнаёт в типографии цену, за которую там готовы напечатать фотокнигу (например, фотоальбом в твердом переплете из 32 страниц формата 30 х 30 см вам обойдется всего около 3000 руб./шт.), он, как правило, не учитывает, что типография обычно не занимается обработкой фотографий, а работает уже с готовыми макетами, которые соответствуют всем полиграфическим требованиям. Стоимость приведения фотоснимков к полиграфическим стандартам на сегодняшнем рынке дизайнерских услуг колеблется от 300 до 1000 руб./шт., в зависимости от качества исходника. И понятно, почему. Ведь именно от правильной обработки изображений и будет зависеть конечное качество всей книги. Поэтому, чтобы избежать разочарований при получении готовой продукции, всегда помните простое правило: **нельзя экономить на фотографе, дизайнере и корректоре!** Варианты типа «у меня сын (или дочь) все отфотошопит, как надо», как правило, не проходят. При расчете стоимости обычно ограничиваются информацией о стоимости печати. И это большая ошибка, потому что качественная книга (фотоальбом) - это прежде всего предпрессовая подготовка (обработка фото, верстка, корректура). Если вы узнали в типографии, что отпечатать 10 книг в твердом переплете вам обойдется в 20 000 рублей, то помните: это только 10-15% ваших расходов. Остальное придется выложить дизайнерам, верстальщикам и корректорам. Поверьте: чтобы не было разочарований при получении своего заказа из типографии, лучше все выяснить заранее!

Работы, представленные на нашем сайте, - это заказы, выполненные мной в разное время в различных типографиях. Образцы вы можете посмотреть у нас в редакции по адресу: **Владивосток, Народный пр-кт, 53, к. 46.** Звоните по тел: **245-40-70** или пишите в вацап: **914-665-1883.** Консультируем бесплатно!

Торгово-сервисная компания «Rich Group»

Владивосток, ул. Горная, 31. Т: (423) 201-50-55 (кофе), 201-44-55 (оборудование), e-mail: info@richvl.ru

SOLO

Кофе для нас не просто бизнес.

Мы стремимся передать культуру и ценность, заложенную в этом продукте, каждому!

Всегда свежий и вкусный кофе

Чай, горячий шоколад

Кофемашины для дома, офиса, ресторана

Звоните - проконсультируем, примем заказ и доставим!
Приезжайте - выберем вместе.

Начните день с «SOLO»!

КОНОНЕЦ Алексей Сергеевич,
директор ТСК «Rich Group»

Наша команда ведет деятельность на рынке Дальнего Востока с 2008 г. и работает в нескольких направлениях:

- **Фабрика по обжарке кофе.** Мы с гордостью представляем настоящий кофе в зернах под брендом «Solo Coffee». С 2018 года наши клиенты имеют возможность приобрести чай и чайные смеси под маркой «Solo».
- Продажа и аренда кофейного оборудования. Наш многолетний опыт позволит подобрать оборудование для ресторана, кофейни или точки формата «coffee-to-go».
- Сервисный центр по ремонту и обслуживанию кофейного оборудования. Работаем с заводами-производителями напрямую. В наличии и под заказ большой выбор оригинальных запчастей по лояльным ценам.
- Обучение искусству приготовления кофе. Готовы поделиться богатым опытом и знаниями по правильному приготовлению кофе и провести его дегустацию.

Выставочный зал: Владивосток, ул. Горная, 31
По вопросам приобретения кофе и оборудования свяжитесь с нами:
Тел: (423) 201-50-55 (кофе), 201-44-55 (оборудование)
www.solovl.ru • E-mail: info@richvl.ru